



**National Library
of Sweden**

Denna bok digitaliserades på Kungl. biblioteket år 2012

STATENS OFFENTLIGA UTREDNINGAR 1945:13
FINANSDEPARTEMENTET



BILAGOR TILL

INVESTERINGSUTREDNINGENS BETÄNKANDE

MED FÖRSLAG TILL

INVESTERINGSRESERV

FÖR

BUDGETÅRET 1945/46

AV STATLIGA, KOMMUNALA OCH STATSUNDER-
STÖDDA ANLÄGGNINGSSARBETEN

S T O C K H O L M

1 9 4 5

Statens offentliga utredningar 1945

Kronologisk förteckning

1. Betänkande med förslag till utlänningslag och lag angående omhändertagande av utlännings i anstalt eller förläggning. Norstedt. 169 s. Ju.
2. Betänkande med förslag till organisation av en luftfartsstyrelse m. m. Norstedt. 68 s. K.
3. Betänkande rörande särskilda åtgärder vid återförandet till civil verksamhet av till beredskaps-tjänstgöring inkallad personal. Hæggström. 74 s. Fö.
4. Betänkande angående den husliga utbildningen. Beckman. 167 s. S.
5. Betänkande med utredning och förslag angående yrkesutbildning av sjöfolk av manskapsgrad samt åtgärder till höjande av sjöfolkets allmänna och medborgerliga bildning. Idun. 370 s. E.
6. Utredning rörande den tekniskt-vetenskapliga forskningens ordnande. 7. Förslag till åtgärder för livsmedelsforskningens ordnande. Hæggström. 150 s. H.
7. Betänkande rörande Sveriges smalspåriga järnvägar. Del 1. Allmänna synpunkter. Idun. 109 s. K.
8. Betänkande rörande Sveriges smalspåriga järnvägar. Del 2. Blekingenätets järnvägar. Idun. 124 s. 1 pl. K.
9. Promemoria med förslag till arrendebestämmelser för kommunal jord. Marcus. 56 s. Jo.
10. Betänkande och förslag rörande effektivisering av skyddshemselevernas eftervård m. m. Marcus. 158 s. S.
11. Utredningar angående ekonomisk efterkrigsplanering. 8. Framställningar och utlåtanden från kommissionen för ekonomisk efterkrigsplanering. 2. Betänkande med förslag till vissa åtgärder i syfte att under depression stimulera avsättningen av varaktiga konsumtionsvaror m. m. Marcus. 153 s. Fi.
12. Investeringsutredningens betänkande med förslag till investeringsreserv för budgetåret 1945/46 av statliga, kommunala och statsunderstödda anläggningsarbeten. Marcus. viij, 350 s. Fi.
13. Bilagor till investeringsutredningens betänkande med förslag till investeringsreserv för budgetåret 1945/46 av statliga, kommunala och statsunderstödda anläggningsarbeten. Marcus. 83 s. Fi.

Ann. Om särskild tryckort ej angives, är tryckorten Stockholm. Bokstäverna med fetstil utgöra begynnelsebokstäverna till det departement, under vilket utredningen avgivits, t. ex. E. = ecklesiastikdepartementet, Jo. = jordbruksdepartementet. Enligt kungörelsen den 3 febr. 1922 ang. statens offentliga utredningars yttre anordning (nr 98) utgivas utredningarna i omslag med enhetlig färg för varje departement.

STATENS OFFENTLIGA UTREDNINGAR 1945:13
FINANSDEPARTEMENTET



BILAGOR TILL

INVESTERINGSUTREDNINGENS BETÄNKANDE

MED FÖRSLAG TILL

INVESTERINGSRESERV

FÖR

BUDGETÅRET 1945/46

AV STATLIGA, KOMMUNALA OCH STATSUNDER-
STÖDDA ANLÄGGNINGSSARBETEN

STOCKHOLM 1945

ISAAC MARCUS BOKTRYCKERI-AKTIEBOLAG

457622



Innehållsförteckning.

Bilaga	Sida
1. Investeringsplan för postverket	5
2. Investeringsplan för telegrafverket	6
3. Investeringsplan för statens järnvägar	9
4. Sammandrag över investeringsplan för statens järnvägar	19
5. Investeringsplan beträffande dubbelspårsbyggnader	22
6. Investeringsplan för statens vattenfallsverk	24
7. Förbrukning av och tillgång på elkraft.....	25
8. Investeringsplan för försvarsväsendet	27
b. Arméns fortifikationsförvaltnings ämbetsområde.....	27
c. Marinförvaltningens ämbetsområde	32
d. Flygförvaltningens ämbetsområde	36
9. Investeringsplan för statliga och statsunderstödda vägar och gator m. m.	41
10. Investeringsreserv för barmarksunderhåll på landsbygden	42
11. Sammanställning över investeringsreservens för barmarksunderhåll fördelning på olika slag av arbeten	43
12. Investeringsplan för byggande av allmänna vägar på landsbygden	44
13. Utredning angående vägbeläggningar på landsbygden.....	46
14. Investeringsplan för statsbidragsberättigade väg- och gatuarbeten i städer och samhällen, som själva äro väghållare.....	47
15. Investeringsobjekt avseende stensättningar på landsbygdens vägar	49
16. Investeringsobjekt avseende civila flygplatser.....	50
17. Investeringsplan för handelshamnar och farleder	51
18. Investeringsplan för fiskehamnar.....	54
19. Investeringsplan för lotsverket.....	56
20. Specifikation av anslagen till lotsverket.....	60
21. Investeringsplan för statliga husbyggnadsföretag för verk och myndigheter m. m.	63
22. Investeringsplan för reparations- och underhållsarbeten å byggnader och anläggningar tillhörande statens fastighetsfonder	71
23. Uppgifter länsvis angående statlig och viss statsunderstödd investering..	72
24. Investeringsplan för vissa kommunala och enskilda arbeten	74
25. Uppgifter länsvis angående kommunal och enskild investering.....	76
26. Översikt över investeringsobjekt för Stockholms stad.....	77
27. Blankett för kompletterande uppgifter angående kommunala arbetsobjekt	78
28. Kostnad, anslagsbehov, antal dagsverken och materialåtgång för investeringsreserven	80

Innehållsförteckning

Sida	Titel
1	1. Innehållsförteckning för bokverket
2	2. Innehållsförteckning för bokserierna
3	3. Innehållsförteckning för de olika häften
4	4. Sammanfattning över de räkningar som stått på gång
5	5. Innehållsförteckning för de olika delarna i häften
6	6. Innehållsförteckning för de olika delarna i häften
7	7. Förordning om den tekniska skolan
8	8. Innehållsförteckning för försvärsstaten
9	9. Innehållsförteckning för försvärsstaten
10	10. Innehållsförteckning för försvärsstaten
11	11. Innehållsförteckning för försvärsstaten
12	12. Innehållsförteckning för försvärsstaten
13	13. Innehållsförteckning för försvärsstaten
14	14. Innehållsförteckning för försvärsstaten
15	15. Innehållsförteckning för försvärsstaten
16	16. Innehållsförteckning för försvärsstaten
17	17. Innehållsförteckning för försvärsstaten
18	18. Innehållsförteckning för försvärsstaten
19	19. Innehållsförteckning för försvärsstaten
20	20. Innehållsförteckning för försvärsstaten
21	21. Innehållsförteckning för försvärsstaten
22	22. Innehållsförteckning för försvärsstaten
23	23. Innehållsförteckning för försvärsstaten
24	24. Innehållsförteckning för försvärsstaten
25	25. Innehållsförteckning för försvärsstaten
26	26. Innehållsförteckning för försvärsstaten
27	27. Innehållsförteckning för försvärsstaten
28	28. Innehållsförteckning för försvärsstaten
29	29. Innehållsförteckning för försvärsstaten
30	30. Innehållsförteckning för försvärsstaten
31	31. Innehållsförteckning för försvärsstaten
32	32. Innehållsförteckning för försvärsstaten
33	33. Innehållsförteckning för försvärsstaten
34	34. Innehållsförteckning för försvärsstaten
35	35. Innehållsförteckning för försvärsstaten
36	36. Innehållsförteckning för försvärsstaten
37	37. Innehållsförteckning för försvärsstaten
38	38. Innehållsförteckning för försvärsstaten
39	39. Innehållsförteckning för försvärsstaten
40	40. Innehållsförteckning för försvärsstaten

Bilaga 1.

Investeringsplan för postverket.

Anm. Med * utmärkes företag eller anskaffning, vartill anslag icke redan varit upptaget i den för budgetåret 1944/45 fastställda investeringsplanen eller eljest icke tidigare beviljats.

Nr	Företag eller anskaffning	Total- kostnad (eller åter- stående kostnad) Kronor	Anslag för budgetåret 1945/46 till	
			Ordinarie arbeten Kronor	Investe- ringsreserv Kronor
1	2	3	4	5
1	Anskaffning av motorfordon	2 250 000	1 550 000	700 000
2	Nytt bangårdspostkontor i Stockholm	550 000	550 000	
3	Posthusbyggnad i Borås	160 000	160 000	
4	» » Växjö	* 30 000	30 000	
5	* » » Köping (inkl. inköp av tomt)	597 500	597 500	
6	Posthusbyggnad i Storuman	280 000	280 000	
7	*Inköp av tomt i Arvika	150 000	150 000	
8	*Inköp av tomter i Ljusdal	20 000	20 000	
9	*Inredning av vindsvåningen i centralposthuset i Stockholm	425 000	425 000	
10	Posthusbyggnad i Bromma i Stockholm	950 000	950 000	
11	Postverkets dispositionsanslag	160 000	160 000	
12	*Posthusbyggnad inom Gärdesstaden i Stockholm	1 500 000		1 500 000
13	*Posthusbyggnad inom Årstaområdet i Stockholm	1 350 000		1 350 000
14	*Posthusbyggnad i Eskilstuna	1 100 000		1 100 000
15	Ombyggnad av posthuset i Linköping	200 000		200 000
16	Posthusbyggnad i Huskvarna	* 600 000		600 000
17	*Posthusbyggnad i Landskrona	850 000		850 000
18	Om- och tillbyggnad av posthuset i Karlstad	520 000		520 000
19	*Posthusbyggnad i Arvika	1 400 000		1 400 000
20	*Om- och tillbyggnad av posthuset i Sala	130 000		130 000
21	Posthusbyggnad i Skellefteå	875 000		875 000
22	Ombyggnad av posthuset i Luleå	* 245 000		245 000
	Summa	14 342 500	4 872 500	9 470 000
	Summa kostnad för hela investeringsplanen för budgetåret 1945/46 (motsvarar summan av kol. 3)		14 342 500	

¹ Härtill beräknad reservation den 1/7, 1945 kronor 350 000. — ² Tidigare hava 610 000 kronor beviljats; företaget ej påbörjat och beräknas bli igångsatt först omkring budgetårsskiftet. — ³ Kostnaden omräknad från investeringsplanen för budgetåret 1944/45. — ⁴ Till de mot detta belopp svarande ordinarie arbetena för budgetåret 1945/46 komma dels de arbeten och anskaffningar som motsvara i not 1 och, helt eller till större delen, även i not 2 angivna belopp, dels och arbetena med uppförande av posthusbyggnad i Kalmar, för vilket ändamål i riksstaten för budgetåret 1944/45 uppförts ett anslag om 855 000 kronor, men vilket företag beräknas bli påbörjat först i slutet eller efter utgången av budgetåret. För ordinarie arbeten och anskaffningar under budgetåret 1945/46 skulle alltså, förutom ovan nämnda belopp, 4 872 500 kronor, ytterligare i runt tal (350 000 + 600 000 + 855 000 =) 1 800 000 kronor finnas disponibla.

Investeringsplan för telegrafverket.

Anm. Med * utmärkes företag eller anskaffning, vartill anslag icke redan varit upptaget i den för budgetåret 1944/45 fastställda investeringsplanen eller eljest icke tidigare beviljats.

Nr	Företag eller anskaffning	Totalkostnad (eller återstående kostnad) Kronor	Anslag för budgetåret 1945/46 till	
			Ordinarie arbeten Kronor	Investeringsreserv Kronor
1	2	3	4	5
Telegrafverkets fastigheter.				
<i>Telefonstationsbyggnader m. m.</i>				
1	*Stockholm, tillbyggnad av telefonstationsbyggnad i Aspudden	215 000	215 000	
2	*Stockholm, tillbyggnad av för post- och telegrafverken gemensam byggnad i Enskede ..	285 000	285 000	
3	Saltsjöbaden, ny telefonstationsbyggnad	110 000	¹ 110 000	
4	Viggbyholm, ny telefonstationsbyggnad	110 000	110 000	
5	Enköping, ny telefonstationsbyggnad	390 000	390 000	
6	*Gävle, tillbyggnad av telefonstationsbyggnaden	1 600 000	1 000 000	
7	*Göteborg, tillbyggnad till telegrafverkets fastighet vid Kaserntorget, inkl. tomt	1 675 000	1 675 000	
8	Katrineholm, ny telefonstationsbyggnad	410 000	410 000	
9	Skara, ny telefonstationsbyggnad	390 000	390 000	
10	Sollefteå, ny telefonstationsbyggnad	425 000	425 000	
11	*Hallstahammar, ny telefonstationsbyggnad ..	150 000	150 000	
12	Ystad, ny telefonstationsbyggnad	² 575 000		575 000
13	*Ängelholm, ny telefonstationsbyggnad	300 000		300 000
14	Klippan, ny telefonstationsbyggnad	475 000		475 000
15	*Hässleholm, ny telefonstationsbyggnad	400 000		400 000
16	*Kalmar, iordningställande av lokaler för ny automatisk telefonstation	220 000		220 000
17	*Borgholm, ny telefonstationsbyggnad	300 000		300 000
18	*Jönköping, tillbyggnad av telefonstationsbyggnaden	625 000		625 000
19	*Borås, ändringsarbeten i telefonstationsbyggnaden	340 000		340 000
20	*Vänersborg, ombyggnad av telefonstationsbyggnaden	270 000		270 000
21	*Karlstad, tillbyggnad av telefonstationsbyggnaden	600 000		600 000
22	Sunne, ny telefonstationsbyggnad	300 000		300 000
23	Hägfors, ny post- och telefonstationsbyggnad .	² 390 000		390 000
24	Vimmerby, ny telefonstationsbyggnad	315 000		315 000
25	*Nässjö, ny telefonstationsbyggnad	500 000		500 000
26	Arboga, ny telefonstationsbyggnad	² 400 000		400 000
27	*Strängnäs, ny telefonstationsbyggnad	225 000		225 000
28	*Nyhälsåkra, ny post- och telefonstationsbyggnad	300 000		300 000
29	Gustavsberg, ny telefonstationsbyggnad	270 000		270 000
30	*Stockholm, ny telefonstationsbyggnad i kvarteret Jericho	1 900 000		1 900 000
31	*Ludvika, ny telefonstationsbyggnad	450 000		450 000
32	*Mora, ny telefonstationsbyggnad	300 000		300 000

¹ Härav tidigare anvisat 85 000 kronor. — ² Kostnaden omräknad från investeringsplanen för budgetåret 1944/45.

Nr	Företag eller anskaffning	Total- kostnad (eller åter- stående kostnad) Kronor	Anslag för budgetåret 1945/46 till	
			Ordinarie arbeten Kronor	Investe- ringsreserv Kronor
1	2	3	4	5
33	*Gävle, ändringsarbeten i telefonstationsbyggnaden	600 000		600 000
34	*Tierp, ny post- och telefonstationsbyggnad ...	315 000		315 000
35	Ljusdal, tillbyggnad av telefonstationsbyggnaden			
36	*Arvidsjaur, ny telefonstationsbyggnad	100 000		100 000
37	*Kiruna, ny telefonstationsbyggnad	175 000		175 000
		225 000		225 000
	<i>Förrådsbyggnader m. m.</i>			
38	Västansfors, förrådsbyggnad	1 275 000		275 000
39	Örebro, förrådsbyggnader jämte garage	1 525 000	325 000	200 000
40	Norrköping, förråds-, garage- och verkstadsbyggnad	1 525 000		525 000
41	Gävle, förråds-, garage- och verkstadsbyggnad	1 525 000		525 000
42	Nynäshamn, tillbyggnad av kontorsbyggnaden vid telegrafverkets verkstad	1 300 000		300 000
	<i>Inköp för telegrafverkets räkning av fastigheter.</i>			
43	*Stockholm, inköp av fastigheterna Jericho nr 23 och 24	1 750 000	1 750 000	
44	*Ängelholm, inköp av en för post- och telegrafverken gemensam tomt	140 000	140 000	
45	*Halmstad, inköp av tomter	165 000	165 000	
46	*Inköp av fastigheter	500 000	500 000	
		21 335 000	8 040 000	12 695 000
	Telefon- och telegrafanläggningar.			
	<i>Riks- och landskablar m. m.</i>			
47	*Rikskablar	19 000 000	19 000 000	
48	Stockholm—Enköping—Västerås—Riddarhyttan (förberedande arbeten för ny rikskabel) .	300 000		300 000
49	*Nya landskablar	8 500 000	4 000 000	4 500 000
		27 800 000	23 000 000	4 800 000
50	*Telefon- och telegrafstationer	15 000 000	15 000 000	
	<i>Nya abonnentanläggningar, nätarbeten och blanka mellanortsledningar.</i>			
51	*Nya abonnentanläggningar	15 000 000	15 000 000	
52	*Nätarbeten	15 000 000	13 000 000	2 000 000
53	*Blanka riksledningar	1 000 000	1 000 000	
54	*Blanka landsledningar	2 000 000	2 000 000	
55	*Nya växelstationer m. m.	2 300 000	2 300 000	
56	*Förbättring av landsbygdens telefonförhållanden	4 000 000		4 000 000
		39 300 000	33 300 000	6 000 000
		82 100 000	71 300 000	10 800 000
	Radioanläggningar.			
	<i>Rundradioanläggningar.</i>			
57	*Ny rundradiostation i Sundsvall inkl. hus	400 000	400 000	
58	Ny rundradiostation i Göteborg inkl. hus	2 400 000	2 400 000	

¹ Kostnaden omräknad från investeringsplanen för budgetåret 1944/45. — ² Medel tidigare anvisade.

Nr	Företag eller anskaffning	Total- kostnad (eller åter- stående kostnad) Kronor	Anslag för budgetåret 1945/46 till	
			Ordinarie arbeten Kronor	Investe- ringsreserv Kronor
1	2	3	4	5
59	*Trådradioanläggningar i Norrland	1 000 000	1 000 000	
60	*Vissa rundradioanläggningar	400 000	400 000	
61	*Nya rundradiosändare för kortvåg i Hörby ...	5 270 000		5 270 000
		9 470 000	1 420 000	5 270 000
	<i>Radioanläggningar för kommersiell trafik.</i>			
62	Ny kustradiostation på västkusten inkl. hus ..	2 500 000	2 150 000	
63	*Fartygsradiostationer m. m.	950 000	950 000	
		3 450 000	2 450 000	
64	*Markradiostationer för luftfarten	700 000	700 000	
		13 620 000	7 350 000	5 270 000
65	*Telegrafverkets dispositionsanslag	3 000 000	3 000 000	
66	*Allmänt underhåll, linjebesiktningar m. m. ³	28 000 000	24 000 000	4 000 000
67	*Diverse arbeten föranledda av nya abon- nentanläggningar, nätarbeten och blanka mellanortsledning ³	2 200 000	2 200 000	
	Linje- och nätarbeten på grund av järn- vägselektrifieringar⁴.			
68	Stockholm—Västerås—Köping	2 000 000	2 000 000	
69	Ludvika—Daglösen	200 000	200 000	
70	*Varberg—Borås—Herrljunga—Uddevalla (för- beredande arbeten)	50 000		50 000
71	*Lund—Kävlinge—Landskrona	225 000		225 000
72	*Landskrona—Billeberga	125 000		125 000
		2 600 000	2 200 000	400 000
	Summa	152 855 000	118 090 000	33 165 000
	Summa kostnad för hela investeringsplanen för budgetåret 1945/46		151 255 000	

¹ Härtill kommer eventuellt 1 000 000 kronor, avseende begynnelseanslag för uppförande av rundradiohus i Stockholm, kostnadsberäknat till 15 000 000 konor. — ² Härav tidigare anvisat 600 000 kronor. — ³ Arbeten, avsedda att bekostas med telegrafverkets driftmedel. — ⁴ Arbeten, avsedda att bekostas av medel ställda till förfogande av vederbörande järnvägsförvaltning.

Investeringsplan för statens järnvägar.

Anm. Företag, som föreslås ingå i investeringsreserven, hava specificerats i planen i den mån kostnaden för ett vart företag överstiger 50 000 kronor. Företag med lägre kostnad hava som regel sammanförts under kollektivrubrik under respektive sakrubriker men finnas specificerade i särskilda hos investeringsutredningen tillgängliga förteckningar. I enstaka fall hava dock även smärre företag specificerats i planen.

Investeringsreservens företag hava under varje rubrik i tillämplig utsträckning ordnats enligt statens järnvägars distrikts- och bansektionsindelning.

Med * utmärkes företag eller anskaffning, vartill anslag icke redan varit upptaget i den för budgetåret 1944/45 fastställda investeringsplanen eller eljest icke tidigare beviljats. På samma sätt utmärkas även vissa i investeringsreserven ingående belopp avseende ändamål, till vilka medel icke tidigare upptagits i reserven men väl å ordinarie stat.

Kapitalbudgeten.

Nr	Företag eller anskaffning	Total- kostnad (eller åter- stående kostnad) Kronor	Anslag för budgetåret 1945/46 till	
			Ordinarie arbeten Kronor	Investe- ringsreserv Kronor
1	2	3	4	5
A. Byggnader och anläggningar.				
<i>I. Bangårdar.</i>				
1. Bangårdsombyggnader.				
1	Ånge, bangårdsarbeten m. m.	600 000	600 000	
2	Teckomatorp, utvidgning av spårsystemet...	150 000	150 000	
3	Linjen Falköping—Nässjö, anordnande av nya mötesplatser (Huskvarna och Öggestorp) ..	600 000	600 000	
4	*Förlängning av mötesspår och anordnande av tredje tågväg å vissa stationer	1 000 000	1 000 000	
5	Ny tunnel mellan Tomtebodå och Hagalund .	1 830 000		1 000 000
6	Hagalund, ändring av spårsystemet för spår 12—24	65 000		65 000
7	*Märsta, ändring av spårsystemet för möjliggörande av tretågsmöten	89 000		89 000
8	*Brunna, d:o	140 000		140 000
9	*Järlåsa, d:o	103 000		103 000
10	*Broddbo, d:o	92 000		92 000
11	*Tobo, förlängning av mötesspår	92 000		92 000
12	Linköping, tillbyggnad med tvågodstågsspår .	225 000		225 000
13	*Låstringe, anordnande av tredje mötesspår ..	125 000		125 000
14	*Svartagård, d:o	125 000		125 000
15	*Sjösa, d:o	125 000		125 000
16	*Enstaberger, d:o	125 000		125 000
17	*Ålberga, d:o	125 000		125 000
18	Frövi, utdragsspår	30 000		30 000
19	Frövi, förlängning av mötesspår	90 000		90 000
20	*Fågelsta, anordnande av tredje mötesspår ...	200 000		200 000
21	*Skinnskatteberg, d:o	100 000		100 000
22	Floby, utvidgning av bangården (och i samband härmed uppförande av nytt stationshus för 100 000 kronor, se nedan under VI: 1)	500 000		500 000
23	Kristinehamn, utvidgning av rangerbangården	120 000		120 000

Nr	Företag eller anskaffning	Totalkostnad (eller återstående kostnad) Kronor	Anslag för budgetåret 1945/46 till	
			Ordinarie arbeten Kronor	Investeringsreserv Kronor
1	2	3	4	5
24	*Björneborg, anordnande av tredje mötesspår	95 000		95 000
25	*Strömtorp, bangårdsutvidgning	130 000		130 000
26	*Vansbro, nytt tillfartsspår till lokstallet m. m.	30 000		30 000
27	*Vansbro, utökning av ranger- och uppställningsspår	80 000		80 000
28	*Mora, utökning av ranger- och uppställningsspår m. m.	80 000		80 000
29	*Linjen Falköping—Nässjö, förberedande arbeten för anordnande av nya mötesplatser vid Furusjö, Ebbarpsby och Bogla	325 000		325 000
30	*Mullsjö, utvidgning av spårsystemet för erhållande av tredje tågväg	110 000		110 000
31	*Habo, anordnande av tredje mötesspår	170 000		170 000
32	*Källered, utvidgning av spårsystemet	105 000		105 000
33	Åstorp, ombyggnad och utvidgning av bangården	1 800 000		1 800 000
34	*Svedala, ombyggnad av bangården	200 000		200 000
35	*Linjen Hässleholm—Kristianstad, förlängning till 650 m av mötesspår i Attarp, Ignaberga, Vinslöv, Göinge—Fridhem, Önnestad och Karpalund	275 000		275 000
36	Förlängning av mötesspår eller anordnande av tredje tågspår eller bådadera å vissa stationer inom 14 bansektionen å sträckan Ljusdal—Ånge—Långsele (för samtliga anmälda arbeten uppgår kostnaden till 2 000 000 kr.)	1 000 000		1 000 000
37	D:o inom 15 bansektionen å sträckan Krylbo—Ljusdal	660 000		660 000
38	Sollefteå, ändring av spårsystemet för erhållande av förbättrade kurvförhållanden vid södra infarten	54 000		54 000
39	*Dynäs, ändring av spårsystemet för erhållande av längre mötesspår	100 000		100 000
40	*Gällivare, utvidgning av spårsystemet, förberedande arbeten	50 000		50 000
41	*Träskholm, förlängning av mötesspår	50 000		50 000
42	Skellefteå, utvidgning av spårsystemet	75 000		75 000
43	Bansträckan Emmaboda—Kalmar, förlängning av mötesspår vid samtliga stationer, förberedande arbeten	180 000		180 000
44	*Bansträckan Emmaboda—Kalmar, bangårdsutvidgningar vid Eskilsryd, Västrakulla och Smedsby	70 000		70 000
45	Bansträckan Alvesta—Karlskrona, förlängning av mötesspår vid samtliga stationer, förberedande arbeten	230 000		230 000
46	Bansträckan Nässjö—Nybro, förlängning av mötesspår vid Gissebäck, Björköby, Ösjöbol, Gullaskruv, Orrefors och Brånahult, förberedande arbeten	100 000		100 000
47	Spårförlängningar m. m., smärre arbeten å ett 25-tal stationer	760 000		760 000
48	Plattformar och plattformstak, lastkajer, vägar, stensättning m. m., ett 50-tal smärre företag	1 350 000		1 350 000
		14 730 000	2 350 000	11 550 000

Nr	Företag eller anskaffning	Total- kostnad (eller åter- stående kostnad) Kronor	Anslag för budgetåret 1945/46 till	
			Ordinarie arbeten Kronor	Investe- ringsreserv Kronor
1	2	3	4	5
	2. Gångbroar och gångtunnlar.			
49	Diverse ej specificerade arbeten	200 000	200 000	
50	D:o d:o	46 000		46 000
51	*Norrviken, mellanplattform och gångtunnel inkl. spårändringar	100 000		100 000
52	*Mjölby, gångtunnel	60 000		60 000
53	*Örebro C, d:o	175 000		175 000
54	Stuvsta, gångtunnel inkl. plattform- och spår- arbeten m. m. (och i samband härmed upp- förande av nytt stationshus för 100 000 kr., se nedan under VI: 1)	300 000		300 000
55	Tumba, gångtunnel	250 000		250 000
56	*Uttran, d:o	215 000		215 000
57	*Järna, d:o	185 000		185 000
58	Kättrineholm, gångtunnel (samt i samband här- med förändringar i stationshuset för kr. 16 000, se nedan under VI: 1)	184 000		184 000
59	Eskilstuna S, gångtunnel	85 000		85 000
60	Lerum, plattform- och genomgångstunnel ..	200 000		200 000
61	Olskroken, plattformstunnel	300 000		300 000
		2 300 000	200 000	2 100 000
	3. Bangårdsmaskinerier.			
62	Diverse ej specificerade arbeten	500 000	500 000	
63	Vagnvagnar och lastkranar, smärre företag ...	150 000		150 000
		650 000	500 000	150 000
	Säger för I Bangårdar	17 680 000	3 050 000	13 800 000
	<i>I a. Tegelbackens reglering.</i>			
64	Statens järnvägars andel	9 000 000		1 000 000
	<i>II. Dubbelspårsbyggnader och linjeomläggningar.</i>			
65	1. Fortsatt anläggning av dubbel- spår enligt specifikation i bil. 5	213 100 000	10 000 000	39 400 000
	2. Linjeomläggningar.			
66	Omläggning av kurvor å linjen Uppsala N— Brunna	70 000		70 000
67	Omläggning av kurvor å linjen Ålandsdal— Järlåsa	70 000		70 000
68	Linjeomläggning å del av sträckan Byringe— Stålboga	225 000		225 000
69	*Linjeomläggning vid Sticktorp å sträckan Häll- berga—Eskilstuna S	94 000		94 000
70	Linjeomläggning vid Sjöändan å sträckan Kristinehamn—Herrhult	150 000		150 000
71	Linjeomläggning å vissa delar av sträckan Gö- teborg—Borås	800 000		800 000
72	Omläggning av kurvor å linjen Koskivara— Nattavara	80 000		80 000
73	Linjeomläggning å sträckan Växjö—Emmaboda	1 900 000		1 900 000
74	Linjeomläggningar å sträckan Vissefjärda— Saleboda	200 000		200 000

Nr	Företag eller anskaffning	Total- kostnad (eller åter- stående kostnad) Kronor	Anslag för budgetåret 1945/46 till	
			Ordinarie arbeten Kronor	Investe- ringsreserv Kronor
1	2	3	4	5
75	Linjeomläggningar å sträckan Saleboda— Karlskrona	1 600 000		1 600 000
76	Linjeomläggningar, 6 smärre företag	201 000		201 000
		5 390 000		5 390 000
	3. Nya godstågsförbindelser.			
	4. Diverse linjearbeten.			
77	Dikning och dränering inom 18 bansektionen (Luleå)	200 000		200 000
78	D:o d:o 21 bansektionen (Umeå)	400 000		400 000
79	*Höjning och breddning av tunnel vid Svängsta	50 000		50 000
80	Diverse arbeten, två smärre företag	60 000		60 000
	Summa	710 000		710 000
	Säger för II Dubbelspårsbyggn. etc.	219 200 000	10 000 000	45 500 000
	III. Fortlöpande förstärkning av spåröverbyggnaden.			
81	1. Rålsutbyten m. m.	10 000 000	10 000 000	—
82	2. Diverse åtgärder för spårfor- stärkning	2 500 000	500 000	2 000 000
	Säger för III Fortlöpande förstärkning etc.	12 500 000	10 500 000	2 000 000
83	IV. Skenfria vägforsningar m. m.	400 000	200 000	200 000
	V. Broar m. m.			
84	Diverse ej specificerade arbeten	1 100 000	500 000	*600 000
	VI. Husbyggnader.			
	1. Stationshus.			
85	Linköping, ombyggnad av stationshus	250 000	250 000	
86	Edsbyn, d:o	130 000	130 000	
87	Skutskär, nytt stationshus jämte andel i utvän- diga ledningar	78 000		78 000
88	*Vimmerby, nytt stationshus	85 000		85 000
89	Stuvsta, nytt stationshus (i samband med utfö- rande av gångtunnel, se ovan under I: 2) ..	100 000		100 000
90	Strängnäs, nytt stationshus	120 000		120 000
91	Floby, nytt stationshus	100 000		100 000
92	Lerum, ombyggnad av stationshus	80 000		80 000
93	Våring, nytt stationshus samt mellanplattform och spårömläggning	85 000		85 000
94	Habo, nytt stationshus jämte förändring av spårsystemet	81 000		81 000
95	Trelleborg C, ombyggnad av stationshuset ..	100 000		100 000
96	Trelleborg F, tullviseringspaviljong	200 000		200 000
97	Ramlösabrunn, ombyggnad av stationshus ...	60 000		60 000
98	Ejöv, ombyggnad av stationshus	60 000		60 000
99	Klägerup, ombyggnad och modernisering av stationshuset	60 000		60 000
100	Anderslöv, nytt stationshus	60 000		60 000
101	*Undersåker, modernisering och tillbyggnad av stationshuset	60 000		60 000

Nr	Företag eller anskaffning	Total- kostnad (eller åter- stående kostnad) Kronor	Anslag för budgetåret 1945/46 till	
			Ordinarie arbeten Kronor	Investe- ringsreserv Kronor
1	2	3	4	5
102	*Ånge, ombyggnad av stationshuset	120 000		120 000
103	Mellansel, modernisering av stationshuset	55 000		55 000
104	Borås C, om- och tillbyggnad av stationshuset	400 000		400 000
105	Växjö, ombyggnad av stationshuset	135 000		135 000
106	Ronneby, modernisering av expeditiionslokaler samt anordnande av skyddsrum i stations- huset	55 000		55 000
107	Stationshus, ett 100-tal smärre företag	3 106 000		3 106 000
		5 580 000	380 000	5 200 000
	2. Godsmagasin.			
108	Stockholm C, nytt ilgodsmagasin	8 200 000	3 000 000	
109	Södertälje C, tillbyggnad av fraktgodsmagasi- net och utförande av nya expeditiionslokaler	60 000		60 000
110	*Borås, ilgodsbbyggnad	150 000		150 000
111	Godsmagasin, ett 10-tal smärre företag	290 000		290 000
		8 700 000	3 000 000	500 000
	3. Personallokaler.			
112	*Karlskrona, nytt personalhus m. m.	150 000	150 000	
113	Hagalund Övre, tillbyggnad av personalloka- ler för lokpersonal	75 000		75 000
114	*Sävenäs rangerbangård, om- och nybyggnad av manskapshus	80 000		80 000
115	Ånge, nytt överliggningshus	300 000		300 000
116	Personallokaler, ett 30-tal smärre företag ...	745 000		745 000
		1 350 000	150 000	1 200 000
	4. Bostadshus.			
117	Två nya bostadshus i Skutskär jämte andel i utvändiga ledningar	100 000		100 000
118	Utvidgning av enrumslägenheter	800 000	300 000	500 000
119	Moderniseringsarbeten	2 500 000	1 000 000	1 500 000
		3 400 000	1 300 000	2 100 000
	5. Diverse byggnader.			
120	Nässjö, nytt mob.-förråd	75 000		75 000
121	Ånge, anordnande av banmästareförråd jämte tillhörande spåranordningar	120 000		120 000
122	Diverse byggnader, ett 20-tal smärre företag	505 000		505 000
		700 000		700 000
	Säger för VI Husbyggnader	19 730 000	4 830 000	9 700 000
123	VII. Växel- och signalsäkerhetsanläggningar ..	2 000 000	2 000 000	—
	VIII. Telefonanläggningar m. m.			
124	*Pupiniserad jordkabel Växjö—Alvesta	260 000	260 000	
125	*Förstärkning av blankledningarna på vissa till S. V. B. hörande bandelar	200 000	200 000	
126	Automatiska telefonväxlar i Göteborg, Hälsing- borg, Ystad m. fl. orter	775 000	340 000	
127	Automatväxlar för Norrköping, Borås, Växjö och Kalmar	200 000	135 000	
128	*Automatväxlar för Krylbo och Örebro	180 000	100 000	
129	*Automatväxlar för Uppsala och Södertälje	385 000	250 000	
130	Lokaltutvidgningar för telefonväxlar	475 000	300 000	*175 000

Nr	Företag eller anskaffning	Totalkostnad (eller återstående kostnad) Kronor	Anslag för budgetåret 1945/46 till	
			Ordinarie arbeten Kronor	Investeringsreserv Kronor
1	2	3	4	5
131	Bärfrekvensanläggningar på linjerna Stockholm—Malmö och Stockholm—Göteborg	1 000 000	700 000	
132	Ytterligare anskaffning av högtalareanläggningar	880 000	280 000	600 000
133	Anordnande av impulsuranläggningar	300 000	150 000	150 000
134	Nya telefonkablar på bangårdar och nya avgreningar till huvudkablar, anskaffning av telefonförstärkare samt uppläggning av nya ledningar å f. d. enskilda banor	350 000	350 000	
135	Anskaffning av nya telefonapparater, anordnande av en kortare bärfrekvensförbindelse mellan Bastuträsk och Skellefteå stad samt anskaffning av speciell radiomateriel m. m.	200 000	200 000	
136	Diverse arbeten i samband med den fortskridande automatiseringen av telefonnätet	390 000	390 000	
137	Ledningstagare	250 000	125 000	
138	Diverse ej specificerade arbeten och anskaffningar	150 000		150 000
139	Ovan såsom ordinarie betecknade anslag för budgetåret 1945/46 om sammanlagt 3 780 000 kronor har jämlikt statsverkspropositionen, kapitalbudgeten bil. 4, s. 107, föreslagits minskade med 500 000 kronor till 3 280 000 kronor. Mot sagda minskning svarande belopp föreslås i stället ingå i investeringsreserven		- 500 000	+ *500 000
	Säger för VIII Telefonanläggningar m. m.	5 995 000	3 280 000	1 575 000
140	<i>IX. Elektriska belysningsanläggningar</i>	410 000	210 000	200 000
	<i>X. Anläggningar för elektrisk tågdrift.</i>			
141	*Kristinehamn, ny omformarstation	1 000 000	1 000 000	
142	Göteborg, d:o	1 300 000	400 000	900 000
143	*Nyköping, d:o	950 000	450 000	500 000
144	Transportabelt omformaraggregat av större typ, slutlikvid	300 000	300 000	
145	Transportabelt omformaraggregat av större typ för Kristinehamn	600 000	600 000	
146	D:o för Nyköping	600 000	600 000	
147	D:o för Grängesberg	600 000	600 000	
148	D:o för Göteborg	600 000		600 000
149	*Vissa ändringsarbeten i Hallsbergs omformarstation	300 000	150 000	
150	*Förlängning av maskinhall m. m. i omformarstationerna i Ockelbo och Ånge	320 000	160 000	160 000
151	*Ombyggnad av omformarstationer av typ III i Älvsbyn, Bastuträsk, Vännäs, Mellansel, Bispgården, Östersund, Uppsala, Falköping, Uddevalla, Fjärås och Laholm	1 760 000		880 000
152	Anskaffning av 8 st. ställverksvagnar	1 400 000	1 400 000	
153	Anskaffning av 7 st. ställverksvagnar	1 225 000		1 225 000
154	Anskaffning av automatiska skyddssektionsströmbrytare	150 000	150 000	
155	Fjärrstyrningsanläggningar vid omformarstationerna i Nässjö och Hallsberg	200 000	200 000	
156	Fjärrstyrningsanläggningar vid omformarstationer å andra platser	400 000	200 000	
157	Diverse kompletteringsarbeten å anläggningar för elektrisk tågdrift	850 000	425 000	425 000

Nr	Företag eller anskaffning	Total- kostnad (eller åter- stående kostnad) Kronor	Anslag för budgetåret 1945/46 till	
			Ordinarie arbeten Kronor	Investe- ringsreserv Kronor
1	2	3	4	5
158	Ombyggnad av malmbanans kontaktledningssystem	500 000	500 000	
159	Anskaffning av ytterligare 4 st. omformarvagnar för arbetsmaskiner	400 000		400 000
	Säger för X Anläggning för elektrisk tågdrift	13 455 000	7 135 000	5 090 000
	<i>XI. Elektrifiering.</i>			
160	Linjen Östersund—Storlien	3 400 000	3 400 000	
161	Linjen Stockholm—Tillberga—Köping	16 240 000	12 940 000	
162	Förberedande arbeten å ostkustbanan med bilinjer	5 000 000		5 000 000
163	Förberedande arbeten å linjen Uddevalla—Strömstad med Smedberg—Lysekil	1 500 000		1 500 000
164	Linjen Lund—Kävlinge—Landskrona med Landskrona—Billeberga	6 000 000		6 000 000
165	Linjen Varberg—Borås—Herrljunga—Uddevalla	28 030 000		12 000 000
166	*Förberedande arbeten å linjen Tillberga—Ludvika med Tillberga—Sala	2 500 000		2 500 000
	Säger för XI Elektrifiering	62 670 000	16 340 000	27 000 000
	<i>XII. Lokstations- och driftverkstadsanläggningar.</i>			
167	*Malmö, utbyggnad av lokstationen	250 000	250 000	
168	*Jokkmokk, tillbyggnad till rälsbussgaraget ...	100 000	100 000	
169	*Arvidsjaur, tillbyggnad till lokstallet m. m. ...	125 000	125 000	
170	*Umeå, tillbyggnad till lokstallet	125 000	125 000	
171	*Hagalund Övre, nybyggnad av batterirevisionsverkstad			280 000
172	*Kristinehamn, tillbyggnad av lokstallet med två lokplatser	60 000		60 000
173	*Växjö, tillbyggnad av lokstallar och driftverkstad för spårvidd 0-891 m	100 000		100 000
174	Lokstations- och driftverkstadsanläggningar, fem smärre företag	160 000		160 000
	Säger för XII Lokstations- och driftverkstadsanläggningar	1 200 000	600 000	600 000
	<i>XIII. Anläggningar vid huvudverkstäder.</i>			
175	Örebro, magasin för elektrolokdetaljer m. m. ...	225 000	225 000	
176	Böllnäs, tillbyggnad till vagnverkstaden	100 000	100 000	
177	*Notvikens, hetvattenvärmeledning i vagnverkstaden	115 000	115 000	
178	Notvikens, marketenteribygnad	150 000	150 000	
179	*Malmö, utvidgning av gjuteri m. m. vid huvudverkstaden	120 000		120 000
180	*Malmö, tillbyggnad av hjulverkstaden vid huvudverkstaden	150 000		150 000
181	Diverse arbeten vid huvudverkstäder	150 000		150 000
	Säger för XIII Anläggningar vid huvudverkstäder	1 010 000	590 000	420 000
182	<i>XIV. Verkstadsmaskiner m. m.</i>	3 150 000	3 150 000	—
	<i>XV. Anläggningar vid förrådsavdelningen</i>	—	—	—
	<i>XVI. Färjlägen</i>	—	—	—
	Summa för A Nya byggnader och anläggningar	369 500 000	62 385 000	107 685 000

Nr	Företag eller anskaffning	Total- kostnad (eller åter- stående kostnad) Kronor	Anslag för budgetåret 1945/46 till	
			Ordinarie arbeten Kronor	Investe- ringsreserv Kronor
1	2	3	4	5
	B. Försvarsberedskap.			
183	Försvarsberedskap, 8 delanslag	3 055 000	3 055 000	
	C. Rullande materiel.			
184	Rullande materiel, 11 delanslag	39 240 000	39 240 000	
185	Rullande materiel, alla slag	35 000 000	—	35 000 000
	Summa för C Rullande materiel	74 240 000	39 240 000	35 000 000
	D. Sjöfartsmateriel	—	—	—
	E. Biltrafik.			
	1. Garagebyggnader m. m.			
186	Ordinarie anslag	630 000	630 000	
187	Strömstad, revisionsgarage.....	80 000		80 000
188	Onsala, garage	130 000		130 000
189	Malmö, revisionsgarage	215 000		215 000
190	Övertorneå, om- och tillbyggnad av garage och manskapslokaler	60 000		60 000
191	*Kungälv's Ytterby, garage	60 000		60 000
192	*Kalmar Västra, bilverkstad och garage	80 000		80 000
193	Garagebyggnader m. m., fyra smärre företag	125 000		125 000
		1 380 000	630 000	750 000
194	2. Nyanskaffning av bilmateriel...	6 170 000	3 170 000	3 000 000
195	3. Ombyggnad av bilmateriel.....	870 000	870 000	—
196	4. Förvärv av billinjer	500 000	500 000	
	Summa för D Biltrafik	8 920 000	5 170 000	3 750 000
	F. Inköp av fastigheter	—	—	—
	G. Nya statsbanor	—	—	—
	H. Statens järnvägars dispositionsanslag...	11 000 000	10 500 000	500 000
	Säger för kapitalbudgeten	466 655 000	120 350 000	146 935 000
	Summa kostnad å kapitalbudgeten för hela investeringsplanen för budgetåret 1945/46.....		267 285 000	
	Vid utgången av budgetåret återstående anslagsbehov för i planen upptagna ordinarie arbeten		38 225 000	
	Vid utgången av budgetåret återstående anslagsbehov för investeringsreservens företag, därest reserven tages i anspråk i sin helhet		1 161 205 000	
	Totalt anslagsbehov per den 1/7, 1945 för samtliga i investeringsplanen upptagna företag (motsvarar summan av kol. 3)		466 715 000	

¹ Härav belöpa sig på dubbelspårsbyggnader 137 700 000 kronor och på elektrifiering 16 030 000 kronor samt på övriga företag 7 475 000 kronor.

Driftkostnadsstaten.

Anm. Här redovisas endast företag, som föreslås ingå i investeringsreserven, och för vilka kostnaderna torde böra bestridas av driftmedel; däremot redovisas icke motsvarande ordinarie företag. Samtliga redovisade företag äro av den art och omfattning, att de i huvudsak kunna färdigställas inom ett år, varför angivna kostnadsbelopp avse företagets totalkostnader. — För bansektion angives i vissa fall dess huvudort inom parentes.

Nr	Företag eller anskaffning	Anslag som föreslås för budgetåret 1945/46 till investeringsreserv Kronor
1	2	3
	1. Linjeomläggningar m. m.	
198	Kurvomläggning vid Glyttinge på linjen Linköping—Malmslätt .	200 000
199	Kurvomläggning vid Albacken på linjen Sya—Mjölby	100 000
200	» » » på linjen Stävie by—Flädie (600 m kurva)	65 000
201	Linjeomläggningar å linjen Östra Ljungby—Strömsnäsbruk	300 000
202	» » » Grevie—Försövsholm (Rosenhultskurvorna)	300 000
203	» » » Båstad—Grevie (Dala—Grevie-kurvorna)	350 000
204	Linjeomläggning vid Vallberga och delvis ombyggnad av bangården	250 000
205	Omläggning av södra ingångslinjen till Veinge bangård	350 000
206	Linjeomläggning å linjen Skottorp—Båstad (Petersbergskurvan)	250 000
207	Linjeomläggning å linjen Veinge—Laholm (Kungsgårdskurvorna)	100 000
208	Breddning av bankar och skärningar utefter järnvägslinjen Gällivare—gränsen mot Norge	100 000
209	Kurvomläggningar inom 21 bansektionen (Umeå)	500 000
210	Omläggning av linjen Nissafors—Hestra å bandelen Borås—Alvesta	185 000
211	Borttagning av hinder i banan 2·6 m från spårmittem inom 25 bansektionen (Borås)	87 000
212	Diverse ej specificerade företag	63 000
		3 200 000
	2. Dräneringsarbeten m. m.	
213	Förbättrad dränering av banvallen å delar av bansträckorna Ulriksdal—Krylbo och Uppsala—Gävle	202 000
214	*Omläggning av glacimurar på linjen Uddevalla—Strömstad (anmält behov 120 000 kronor)	60 000
215	Dränering av bana inom 10 bansektionen och Kristianstads län	100 000
216	» » » 10 » » och Malmöhus län.	100 000
217	Bergrensning och stödjemur på vissa ställen i skärning vid 260 + 900 — 261 + 200 å linjen Via—Hudiksvall	15 000
218	Anläggning och omläggning av dräneringsdiken utmed banan inom 14 bansektionen (Sunasvall)	100 000
219	Urgrävningar till förhindrande av uppfrysning i banan vid Bräcke, Håsjö, Ragunda och Fors	200 000
220	*Anläggning och omläggning av dräneringsdiken inom 14 bansektionen och Gävleborgs län	20 000
221	*D:o inom 14 bansektionen och Västernorrlands län	30 000
222	Stenarbeten med reparationer av stödjemur vid Orsa och Sveg	14 000
223	Urgrävningsarbete av tjälskjutande jord ur banan vid Berg, Hackås, Lockne, Näs och Åsarne	50 000
224	Spårisoleringsarbeten till förhindrande av uppfrysning av spåret vintertid jämte torvbeklädnad av dikesslänter vid Jukkasjärvi	150 000
225	Dränering av bankroppen å järnvägslinjen Gällivare—gränsen mot Norge	200 000

Nr	Företag eller anskaffning	Anslag som föreslås för budgetåret 1945/46 till investeringsreserv Kronor
1	2	3
226	*Spårisoleringsarbeten å sträckan Jokkmokk—Porjus	50 000
227	Fortsatta dräneringsarbeten av banvallen inom 25 bansektionen (Borås)	50 000
228	Omläggning av trummor inom 25 bansektionen (Borås)	30 000
229	» » ballastmurar inom hela 25 bansektionen (Borås)	30 000
230	Diverse ej specificerade företag	69 000
		1 470 000
	3. Diverse arbeten.	
231	Reparation och ombyggnad av snöskärmar och snögallerier inom 19 bansektionen (Kiruna)	150 000
232	Diverse arbetsobjekt inom 17 bansektionen (Sollefteå)	20 000
233	*Omläggning och utbyte av sådana vattenledningsrör inom 19 bansektionen (Kiruna), som äro underdimensionerade och delvis igenrostade	60 000
		230 000
	4. Inventarier.	
	Ersättningsanskaffning av inventarier	1 000 000
	Säger för driftkostnadsstaten	5 900 000

S. J:s rörelsemedel.

Anm. Här redovisas endast företag, som föreslås ingå i investeringsreserven, och för vilka kostnaderna torde böra bestridas av statens järnvägars rörelsemedel, däremot redovisas icke motsvarande ordinarie företag. Samtliga redovisade företag äro av den art och omfattning, att de i huvudsak kunna färdigställas inom ett år, varför angivna kostnadsbelopp avse företagens totalkostnader.

Nr	Företag eller anskaffning	Anslag som föreslås för budgetåret 1945/46 till investeringsreserv Kronor
1	2	3
	Anordnande av nya grusgropar m. m.	
234	Ny grusgrop vid Aborrtjärn (å sträckan Vindeln—Hällnäs)	200 000
235	Ny grusgrop vid Slind (å sträckan Bastuträsk—Skellefteå)	150 000
236	*Makadamkrossanläggning vid Slinds grusgrop	30 000
237	*Makadamkrossanläggning vid Mellansels grusgrop	30 000
	Säger för S.J:s rörelsemedel	410 000

Sammandrag över investeringsplan för statens järnvägar.

I sammandraget hava i kol. 3, 4 och 5 sammanställts de i motsvarande kolumner i bil. 3 upptagna summorna för varje anslagstitel. För vinnande av en riktigare jämförelse mellan investeringsreservens anslag och de sammanlagda ordinarie anslagen för olika ändamål har vidare i kol. 4 a det ordinarie dispositionsanslaget i tillämplig utsträckning uppdelats på olika anslagstitlar i enlighet med vad som angivits i årets statsverksproposition, kapitalbudgeten: bil. 4, s. 81—82. För jämförelse mellan omfattningen av den föreslagna investeringsreserven för budgetåret 1945/46 och den för budgetåret 1944/45 fastställda har slutligen i kol. 6 angivits anslagsbeloppen för den sistnämnda, uppdelade på samma anslagsrubriker som tillämpats för investeringsplanen för budgetåret 1945/46.

Anslagstitel	Totalkostnad (eller återstående kostnad) för företaget till vilka anslag upptagas i kol. 4 och 5 Kronor	Anslag för budgetåret 1945/46 till ordinarie arbeten Kronor	Specifikation av det ordinarie dispositionsanslaget för 1945/46 Kronor	Anslag för budgetåret 1945/46 till investeringsreserv Kronor	Anslag för budgetåret 1944/45 till investeringsreserv Kronor
2	3	4	4 a	5	6
Kapitalbudgeten.					
A. Byggnader och anläggningar.					
I. Bangårdar.					
1. Bangårdsombyggnader m. m.	14 730 000	2 350 000		11 550 000	8 300 000
2. Gångbroar och gångtunnlar	2 300 000	200 000		2 100 000	1 500 000
3. Bangårdsmaskinerier ...	650 000	500 000		150 000	100 000
Summa	17 680 000	3 050 000		13 800 000	9 900 000
I a. Tegelbackens reglering.	9 000 000	—		1 000 000	1 000 000
II. Dubbelspårsbyggnader och linjeomläggning.					
1. Fortsatt anläggning av dubbelspår	213 100 000	10 000 000		39 400 000	23 000 000
2. Linjeomläggningar	5 390 000	—		5 390 000	3 475 000
3. Nya godstågsförbindelser	—	—		—	—
4. Diverse linjearbeten ...	710 000	—		710 000	660 000
Summa	219 200 000	10 000 000		45 500 000	27 135 000
III. Fortlöpande förstärkning av spåröverbyggnaden.					
1. Rälsutbyten m. m.	10 000 000	10 000 000		—	—
2. Diverse åtgärder för spår förstärkning	2 500 000	500 000		2 000 000	2 000 000
Summa	12 500 000	10 500 000		2 000 000	2 000 000
IV. Skenfria vägkorsningar m. m.	400 000	200 000		200 000	200 000
V. Broar m. m.	1 100 000	500 000		600 000	—
VI. Husbyggnader.					
1. Stationshus	5 580 000	380 000		5 200 000	5 000 000
2. Godsmagasin	8 700 000	3 000 000		500 000	400 000
3. Personallokaler	1 350 000	150 000		1 200 000	1 000 000
4. Bostadshus	3 400 000	1 300 000		2 100 000	2 100 000
5. Diverse byggnader	700 000	—		700 000	700 000
Summa	19 730 000	4 330 000		9 700 000	9 200 000

Anslagstitel	Totalkostnad (eller återstående kostnad) för företag till vilka anslag upptagas i kol. 4 och 5 Kronor	Anslag för budgetåret 1945/46 till ordinarie arbeten Kronor	Specifikation av det ordinarie dispositionsanslaget för 1945/46 Kronor	Anslag för budgetåret 1945/46 till investeringsreserv Kronor	Anslag för budgetåret 1944/45 till investeringsreserv Kronor
2	3	4	4 a	5	6
VII. Växel- och signalsäkerhetsanläggningar	2 000 000	2 000 000		—	—
Summa för I—VII	281 610 000	31 080 000		72 800 000	49 135 000
Diverse arbeten å bana och byggnader			(3 000 000)		
VIII. Telefonanläggningar m. m.	5 995 000	3 280 000	(450 000)	1 575 000	1 200 000
IX. Elektriska betylningsanläggningar	410 000	210 000	(430 000)	200 000	—
X. Anläggningar för elektrisk tågdrift	13 455 000	7 135 000	(1 100 000)	5 090 000	3 625 000
XI. Elektrifiering	62 670 000	16 340 000	—	27 000 000	24 500 000
XII. Lokstations- och driftverksstadsanläggningar	1 200 000	600 000	—	600 000	200 000
XIII. Anläggningar vid huvudverkstäder	1 010 000	590 000	(350 000)	420 000	800 000
XIV. Verkstadsmaskiner m. m. . .	3 150 000	3 150 000	—	—	—
XV. Anläggningar vid förrådsavdelningen	—	—	(25 000)	—	—
XVI. Färlägen	—	—	(10 000)	—	—
Säger för A Nya byggnader och anläggningar	369 500 000	62 385 000	(5 365 000)	107 685 000	79 760 000
B. Försvarsberedskap	3 055 000	3 055 000	—	—	3 750 000
C. Rullande materiel	74 240 000	39 240 000	(1 600 000)	35 000 000	35 000 000
D. Sjöfartsmateriel			(25 000)		
E. Biltrafik.					
1. Garagebyggnader m. m. . . .	1 380 000	630 000		750 000	1 210 000
2. Nyanskaffning av bilmateriel	6 170 000	3 170 000		3 000 000	2 000 000
3. Ombyggnad av bilmateriel .	870 000	870 000			
4. Förvärv av billinjer	500 000	500 000			
Säger för E Biltrafik	8 920 000	5 170 000		3 750 000	3 210 000
F. Inköp av fastigheter.	—	—		—	—
G. Nya statsbanor.	—	—		—	—
H. Statens järnvägars dispositionsanslag.					
Del av det ordinarie dispositionsanslaget avsedd för oförutsedda och mindre arbeten utöver sådana som täckas med ovan i kol. 4 a specificerade belopp...	—	—	(2 010 000)	—	—
För samma ändamål avsett belopp i investeringsreserven	—	—	—	500 000	500 000
Del av det ordinarie dispositionsanslaget reserverad för ersättande av genom olyckshändelser förstörd egendom	—	—	(1 500 000)	—	—
Statens järnvägars dispositionsanslag	11 000 000	10 500 000	(10 500 000)	500 000	500 000
Säger för kapitalbudgeten	466 715 000	120 350 000		146 985 000	118 470 000

Anslagstitel	Totalkostnad (eller återstående kostnad) för företag till vilka anslag upptagas i kol. 4 och 5 Kronor	Anslag för budgetåret 1945/46 till ordinarie arbeten Kronor	Specifikation av det ordinarie dispositionsanslaget för 1945/46 Kronor	Anslag för budgetåret 1945/46 till investeringsreserv Kronor	Anslag för budgetåret 1944/45 till investeringsreserv Kronor
2	3	4	4 a	5	6
Driftkostnadsstaten.					
1. Linjeomläggningar m. m.				3 200 000	3 170 000
2. Dräneringsarbeten m. m.				1 470 000	1 260 000
3. Diverse arbeten				230 000	170 000
4. Inventarier				1 000 000	1 000 000
Säger för driftkostnadsstaten				5 900 000	5 600 000
S. J:s rörelsemedel.					
Anordnande av nya grusgropar m. m.				410 000	350 000
Säger för S. J:s rörelsemedel				410 000	350 000
Summa för investeringsreserven				153 245 000	128 170 000

Investeringsplan beträffande dubbelspårs-

Linjedelarna äro angivna efter av järnvägsstyrelsen uppgiven angelägenhetsordning.

Till »Övriga arbeten» räknas, bland annat, alla bangårdsarbeten, plattformar, lastkajer och husbyggnadsarbeten (i den mån sådana förekomma) ävensom stängsel utefter linjen.

Linjedel	Totalkostnad (återstående kostnad)	Terrasseringsarbeten m. m.				Spåröver-	
		Totalkostnad (återst. kostnad)	Under budgetåret			Totalkostnad (återst. kostnad)	Under kan ut- föras arbeten för en kostnad av
			kan ut- föras arbeten för en kostnad av	motsvarande 1 000-tal dags- verken	arbets- styrka antal man		
1	2	3	4	5	6	7	8
1. Järna—Skebokvarn	14 300	5 400				5 600	
varav ord. arbete			2 550	125	415		1 250
invest.reserv			1 850	92	305		750
2. Mjölby—Tranås	7 000	2 000				3 200	
varav ord. arbete			1 000	50	170		1 000
invest.reserv							500
3. Gårdsjö—Skövde	14 700	3 900				6 700	
varav ord. arbete			1 500	75	250		1 000
invest.reserv			2 400	120	400		500
4. Falköping—Alingsås	19 000	6 000				8 000	
varav invest.reserv			2 700	135	450		
5. Örebro—Frövi	7 800	3 000				3 000	
varav invest.reserv			1 200	60	200		
6. Almedal—Kungsbacka	6 500	2 000				2 800	
varav invest.reserv			1 200	60	200		
7. Spånga—Bålsta	(terr. 2 300)	2 300					
varav invest.reserv			1 200	60	200		
8. Alby—Ånge—Bräcke	11 700	4 700				3 800	
varav invest.reserv			1 500	75	250		
9. Gävetorp—Alvesta—Vislanda	5 500	1 700				2 300	
varav invest.reserv			1 500	75	250		
10. Kilafors—Bollnäs	4 700	2 000				1 500	
varav invest.reserv			1 500	75	250		
11. Katrineholm—Pålsboda	15 000	5 000				6 000	
varav invest.reserv			3 000	150	500		
12. Sävsjö—Gävetorp	14 500	4 700				6 000	
varav invest.reserv			1 500	75	250		
13. Vislanda—Ballingslöv	21 000	6 700				8 700	
varav invest.reserv			2 100	105	350		
14. Katrineholm—Åby	13 500	6 000				4 600	
varav invest.reserv			2 700	135	450		
15. Ockelbo—Kilafors	12 000	5 000				3 800	
varav invest.reserv			1 500	75	250		
16. Bollnäs—Ljusdal	17 600	7 300				5 600	
varav invest.reserv			2 100	105	350		
17. Ljusdal—Alby	26 000	10 800				8 400	
varav invest.reserv			2 700	135	450		
Summa	213 100	78 500	35 700	1 782	5 910	80 000	5 000
varav ord. arbete			4 800	250	835		3 250
invest.reserv			30 900	1 532	5 105		1 750

Bilaga 5.

byggnader för budgetåret 1945/46.

Kostnader i 1 000-tal kronor. För påbörjat företag äro återstående kostnader angivna per den 1/7 1945 under förutsättning att ordinarie anslag för budgetåret 1944/45 förbrukats i sin helhet men att investeringsreserven icke tagits i anspråk.

Arbetsstyrkan är schematiskt beräknad under antagande av 300 dagsverken per man och år.

byggnad		Elektrifiering				Övriga arbeten				Summa kostnad	Arbetsstyrka. Summa antal man
budgetåret		Totalkostnad (återst. kostnad)	Under budgetåret			Totalkostnad (återst. kostnad)	Under budgetåret				
motsvarande 1 000-tal dagsverken	arbetsstyrka antal man		kan utföras arbeten för en kostnad av	motsvarande 1 000-tal dagsverken	arbetsstyrka antal man		kan utföras arbeten för en kostnad av	motsvarande 1 000-tal dagsverken	arbetsstyrka antal man	under budgetåret	
9	10	11	12	13	14	15	16	17	18	19	20
		1 800				1 500					
30	100		450	6	20		250	8	25	4 500	560
15	50		250	3	10		750	22	75	3 600	440
		900				900					
20	70		300	6	20		200	6	20	2 500	280
10	30									500	30
		2 100				2 000					
20	70		300	6	20		200	6	20	3 000	360
10	30						500	15	50	3 400	480
		2 550				2 450					
		950				850	500	15	50	3 200	500
		900				800				1 200	200
										1 200	200
		1 600				1 600				1 200	200
		700				800	500	15	50	2 000	300
		600				600	500	15	50	2 000	300
		1 950				2 050				1 500	250
		1 800				2 000	1 000	30	100	4 000	600
		2 700				3 000	500	15	50	2 000	300
		1 550				1 350	500	15	50	2 600	400
		1 600				1 600	500	15	50	3 200	500
		2 300				2 300	500	15	50	2 000	300
		3 500				3 300	500	15	50	2 600	400
							500	15	50	3 200	500
105	350	27 500	1 300	21	70	27 100	7 400	222	740	49 400	7 100
70	240		1 050	18	60		650	20	65	10 000	1 200
35	110		250	3	10		6 750	202	675	39 400	5 900

Investeringsplan för statens vattenfallsverk.

Nr	Företag	Totalkostnad (för återstående kostnad) Kronor	Företag avsedda att utföras som ordinarie arbeten Kronor	Företag, som föreslås ingå i investerings- reserven budgetåret 1945/46 Kronor	Investeringsreserv för budget- året 1944/45 Kronor
1	2	3	4	5	
1	Kraftstation i <i>Nänforsen</i>	13 000 000	9 000 000	—	—
2	Kraftstation i <i>Forsmoforsen</i>	26 500 000	9 000 000	—	5 000 000
3	Tilloppstunnel och dämmningshöjning vid <i>Porjus</i>	1 560 000	1 000 000	—	—
4	Kraftstation vid <i>Hölleforsen</i>	48 000 000	2 000 000	6 000 000	3 000 000
5	Ett tredje maskinaggregat vid <i>Stadsforsens</i> kraftstation	8 600 000	—	2 000 000	2 000 000
6	Mindre utvidgning av förefintliga kraftstationsanläggningar och mindre regleringsföretag	2 600 000	1 000 000	1 600 000	1 000 000
7	Kraftstation i <i>Dyllåån</i> (Hammarbyfallen)	3 500 000	—	2 000 000	—
8	Kraftstation vid <i>Harsprånget</i>	280 000 000	—	2 300 000	—
9	Reglering av sjöar inom <i>Indalsälvens</i> regleringsområde	1 700 000	1 700 000	—	—
10	Regleringsåtgärder inom <i>Ångermanälvens</i> flodområde	3 000 000	2 000 000	—	—
11	Distributionsanläggningar och därmed sammanhängande arbeten vid <i>statens kraftverk</i>	22 000 000	18 000 000	4 000 000	3 000 000
12	Statens vattenfallsverks dispositionsanslag	3 500 000	2 000 000	1 500 000	—
		213 960 000	45 700 000	19 400 000	14 000 000
	Summa kostnad för hela investeringsplanen för budgetåret 1945/46		65 100 000		
	Vid utgången av budgetåret återstående anslagsbehov för i planen upptagna ordinarie arbeten		1 63 060 000		
	Vid utgången av budgetåret återstående anslagsbehov för företag endast upptagna i investeringsreserven, därest denna tagas i anspråk i sin helhet		85 800 000		
	Totalt anslagsbehov per den 1/7, 1945 för samtliga i planen upptagna företag (motsvarande summan av kolumn 2)		213 960 000		

¹ Detta belopp gäller, därest de föreslagna anslagen å beredskapsstat för de berörda anläggningarna under budgetåret tagas i anspråk i sin helhet; anlitas dessa icke alls ökas beloppet till 76 160 000 kronor. — ² Av vattenfallsstyrelsen uppskattat belopp (jfr styrelsens yttrande med anledning av motion nr 3, 1944 till riksdagens I kammare).

Förbrukning av och tillgång på elkraft.

I diagrammet på nästföljande sida, vilket upprättats med stöd av uppgifter, som tillhandahållits av vattenfallsstyrelsen, visas *kraftförbrukningen* under de gångna åren från och med 1913 med prognos till och med år 1951. *Krafttillgången* har angivits för normalår och torrår för tiden 1939—1951. Beräknad krafttillgång och kraftförbrukning har angivits dels fullständigt för statens vattenfallsverk fram till och med år 1951, dels för de kommunala och privata kraftföretagen fram till och med år 1950, varvid hittills med säkerhet kända utbyggnadsprojekt redovisats. Hänsyn har sålunda ej kunnat tagas till de sannolika utbyggnader av kommunala och privata kraftföretag, som komma att äga rum efter årsskiftet 1945—46. Slutligen har för landet i dess helhet i diagrammet angivits summan av delkurvorna, varvid samma reservation gäller beträffande tillskottet till krafttillgången härrörande från ännu icke beslutade kommunala och privata utbyggnader.

De för vattenfallsverket respektive hela landet angivna streckprickade *nedre* prognoslinjerna hava baserats på en beräknad total årlig ökning av konsumtionsbehovet av 400 MkWh och en beräknad ökning av 200 MkWh för statens vattenfallsverk.

Den *övre* streckade prognoslinjen utgår från det verkliga belastningsvärdet år 1943 och grundar sig på en uppskattad belastningsökning för hela landet av 600 MkWh per år under åren 1944—1946 samt därefter en årlig ökning av 400 MkWh. Det har antagits, att hälften av denna ökning för hela landet skulle komma på statens vattenfallsverk.

Kraftförbrukning och krafttillgång.

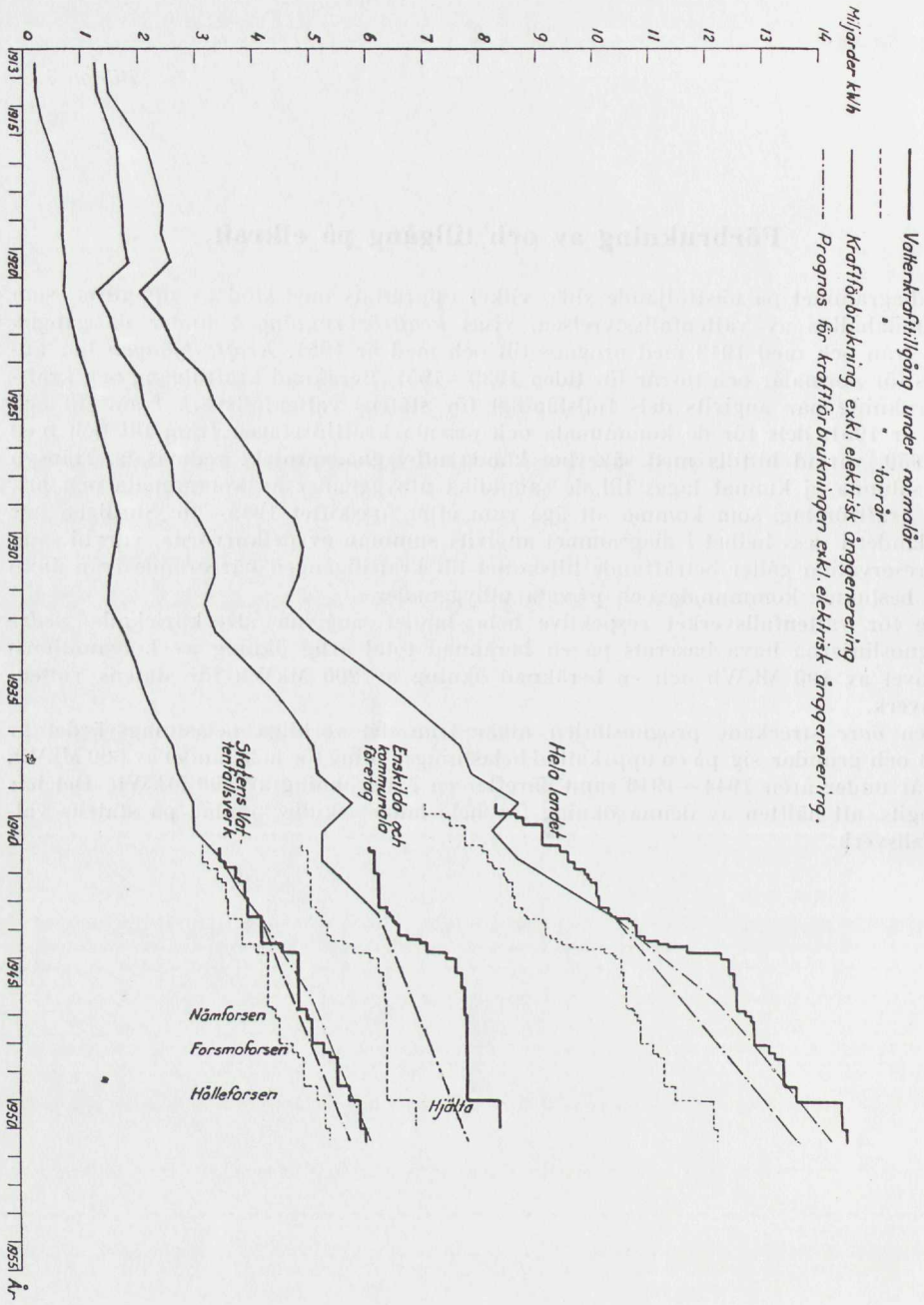

Investeringsplan för försvarsväsendet.

b. Arméns fortifikationsförvaltnings ämbetsområde.

Anm. Med * utmärkes företag, vartill anslag icke redan varit upptaget i den för budgetåret 1944/45 fastställda investeringsplanen.

Nr	Företag	Total- kostnad Kronor	Anslag för budgetåret 1945/46 till			
			Ordinarie arbeten Kronor	Investe- rings- reserven Kronor	Grov- arbets- reserven Kronor	
1	2	3	4	5	6	
1	Stockholm	K 1 garage	38 000	38 000		
2		K 1 matinerättning, ombyggnad..	193 000		193 000	
3		Ing 1 idrottsplats	75 000			75 000
4		Lv 3 garage	420 000	420 000		
5		*KS badhus med simhall och fäkt- sal	447 000		447 000	
6		*KS sanitära anläggningar	192 000		192 000	
7		*KS säkerhetsanordningar å skol- skjutningsbanan	190 400			190 400
8	Solna	S 1 S tillbyggnad av kaserner ...	477 000	477 000		
9		S 1 S garage	41 000	41 000		
10		K S idrottsplats	75 000			75 000
11	Järvafältet	Officersaspirantskolor för infan- teriet och kavalleriet	2 933 000	2 000 000		
12		I 1 ny förläggning	16 950 000	2 500 000		
13		I 1 idrottsplats	98 000			98 000
14		A 1 ny förläggning	17 290 000	6 000 000		
15		A 1 idrottsplats	75 000			75 000
16		Int 1 ny förläggning	11 247 000	275 000		
17		Int 1 idrottsplats	75 000			75 000
18	Rosersberg	Infanteriskjutskolan, ordnande av förläggning	278 000	278 000		
19		Infanteriskjutskolan, ordnande av skjutfältet	58 000	58 000		
20		Infanteriskjutskolan, idrottsplats.	75 000			75 000
21		*Infanteriskjutskolan, vägarbeten.	13 000			13 000
22	Väddö	Luftvärnsskjutskolan, nybyggnad- er	730 000	730 000		
23	Utö	P 1 och P 3 anordningar för skjut- ning	123 000	123 000		
24		P 1 och P 3 ordnande av förlägg- ning	1 000 000	1 000 000		
25	Uppsala	Vissa sjukhusbyggnader m. m. . .	260 000	260 000		
26		I 8 istandsättning av baracker ..	32 000	32 000		
27		*I 8 exercishus	200 000		200 000	
28		*I 8 vägarbeten	75 000			75 000
29		*I 8 dräneringsarbeten	60 000			60 000
30	Enköping	P 1 nya etablissemang	9 200 000	5 000 000		
31		P 1 idrottsplats	75 000			75 000
32		Förrådsbyggnader	462 000	462 000		
33	Strömsholm	*Ridskolan, div. byggnadsarbeten	440 000	440 000		
34	Strängnäs	*P 3 matinerättning, ombyggnad ..	275 000		275 000	
35		P 3 ordnande av avloppssystemet	217 000	217 000		

Nr	F ö r e t a g	Total- kostnad Kronor	Anslag för budgetåret 1945/46 till		
			Ordinarie arbeten Kronor	Investe- rings- reserven Kronor	Grov- arbets- reserven Kronor
1	2	3	4	5	6
36	Strängnäs	P 3 idrottsplats	75 000		75 000
37		P 3 vägarbeten	¹ 450 000		450 000
38		*P 3 stensättning	120 000	120 000	
39	Linköping	I 4 iståndsättning av baracker ..	37 000	37 000	
40		I 4 om- och tillbyggnad av sjukhus	120 000	60 000	
41		*I 4 matinträttning, ombyggnad ..	275 000	275 000	
42		*I 4 korthållsbana, nybyggnad ...	48 500		48 500
43		*I 4 exercishus, nybyggnad	200 000	200 000	
44		*I 4 vägarbeten	130 000		130 000
45		*I 4 dräneringsarbeten	80 000		80 000
46		T 1 ombyggnad av matinträttning	380 000	150 000	
47		T 1 garage	48 000	48 000	
48		*T 1 barack	5 000	5 000	
49		*T 1 dräneringsarbeten	50 000		50 000
50		*T 1 vägarbeten	40 000		40 000
51		*Lv 2 matinträttning	275 000	275 000	
52		*Lv 2 dräneringsarbeten	100 000		100 000
53		*Lv 2 vägarbeten	100 000		100 000
54		*Lv 2 stensättning	100 000	100 000	
55	Jönköping	A 6 iståndsättning av baracker ..	8 000	8 000	
56		A 6 garage	84 000	84 000	
57		A 6 exercishus	¹ 150 000	150 000	
58		*A 6 ombyggnad av matinträttning	275 000	275 000	
59		*A 6 väg- och planeringsarbeten	75 000		75 000
60		*A 6 dräneringsarbeten	65 000		65 000
61	Skillingaryd	*Artilleriskjutskolan, vägarbeten ..	100 000		100 000
62	Eksjö	I 12 baracker, iståndsättning av grenadjärborgen	155 000	155 000	
63		*I 12 matinträttning, ombyggnad ..	275 000	275 000	
64		I 12 idrottsplats	75 000		75 000
65		*I 12 exercishus, nybyggnad	200 000	200 000	
66		*I 12 vägarbeten	70 000		70 000
67		I 12 och Ing 2, tygverkstad	311 000	100 000	
68	Växjö	I 11 baracker	32 000	32 000	
69		*I 11 matinträttning, ombyggnad	275 000	275 000	
70		*I 11 exercishus, nybyggnad	200 000	200 000	
71		*I 11 avloppsarbete	30 000		30 000
72		*I 11 vägarbete	90 000		90 000
73	Visby	I 18 garage	28 000	28 000	
74		*I 18 ombyggnad av skjutbanor C och D	130 000		130 000
75		*I 18 vägarbeten	70 000		70 000
76		A 7 ombyggnad av matinträttning	310 000	100 000	
77		*A 7 vägarbeten	18 000		18 000
78		*A 7 skolskjutningsbana	68 000	68 000	
79		P 1 G garage, förråd m. m.	231 000	231 000	
80		Lv 3 G pjäsexercishus, garage m. m.	544 000	300 000	
81		Gotlands tygstation	1 326 000	1 326 000	
82	Tofta	*A 7 skolskjutningsbana	34 000		34 000
83		*A 7 vägarbete	60 000		60 000
84	Riseberga	*Herrevadsklosters remontdepå ...	184 000	184 000	
85	Kristianstad	I 6 iståndsättning av baracker ..	28 000	28 000	

¹ Kostnaden omräknad från investeringsplanen för budgetåret 1944/45.

Nr	F ö r e t a g	Total- kostnad	Anslag för budgetåret 1945/46 till		
			Ordinarie arbeten	Investe- rings- reserven	Grov- arbets- reserven
1	2	3	4	5	6
86	Kristianstad	*I 6 matinträttning, ombyggnad ..	275 000		275 000
87		*I 6 exercishus, nybyggnad	200 000		200 000
88		*S 1 K kasern, tillbyggnad	244 000	244 000	
89	Norra Åsum	A 3 nya etablisement	5 000 000	2 200 000	
90		A 3 gymnastikbyggnad, ny	408 000		408 000
91		A 3 idrottsplats	80 000		80 000
92	Hässleholm	P 2 nya etablisement	12 075 000	3 000 000	
93		P 2 gymnastikhus, nytt	412 000		412 000
94		P 2 idrottsplats	98 000		98 000
95		T 4 ombyggnad av matinträttning	380 000	150 000	
96		T 4 garage	169 000	169 000	
97		T 4 idrottsplats	75 000		75 000
98		*T 4 baracker, iståndsättning	2 000	2 000	
99		*T 4 vägarbeten	40 000		40 000
100	Malmö	Lv 4 kaserner, tillbyggnad	657 000	500 000	
101		Lv 4 idrottsplats	86 000		86 000
102		*Lv 4 gymnastikhus	332 000	332 000	
103	Ystad	I 7 garage	40 000	40 000	
104		I 7 matinträttning, ombyggnad ..	294 000		294 000
105		I 7 vägarbeten	¹ 184 000		184 000
106	Revingehed	I 7 idrottsplats	46 000		46 000
107		I 7 väg-, bro- och planerings- arbeten	¹ 450 000		450 000
108	Ravlanda	P 2 anordningar för skjutning ..	168 000	100 000	
109		*P 2 reparation och nyanläggning av vägar m. m.	239 800	64 800	175 000
110	Halmstad	I 16 baracker, nybyggnad och iståndsättning	55 000	55 000	
111		I 16 ombyggnad av matinträttning	336 000	150 000	
112		*I 16 exercishus, nybyggnad	200 000		200 000
113		I 16 idrottsplats	75 000		75 000
114		*I 16 avloppsarbeten	60 000		60 000
115	Göteborg	A 2 matinträttning, ombyggnad .	225 000		225 000
116		A 2 exercishus	150 000		150 000
117		*A 2 väg- och planeringsarbeten	130 000		130 000
118		*A 2 stensättning	70 000		70 000
119		Lv 6 nya etablisement	5 675 000	1 100 000	
120		Lv 6 gymnastikbyggnad, ny	378 000		378 000
121		Lv 6 idrottsplats	94 000		94 000
122		Central tygverkstad	1 690 000	500 000	
123	Algutstorp	*A 2 skolskjutningsbana	36 800		36 800
124	Uddevalla	I 17 flyttning och iståndsättning av baracker	161 000	161 000	
125		I 17 garage	48 000	48 000	
126		*I 17 truppförbandssjukhus, ny- byggnad	430 000		430 000
127		*I 17 exercishus, nybyggnad	200 000		200 000
128		*I 17 vägarbeten	100 000		100 000
129	Borås	I 15 serviceverkstad	305 000	150 000	
130		I 15 iståndsättning av baracker	32 000	32 000	
131		*I 15 exercishus, nybyggnad	200 000		200 000
132		*I 15 vägarbeten	110 000		110 000
133		*I 15 dräneringsarbeten	20 000		20 000
134	Kråk	*Reparation och nyanläggning av vägar å skjutfältet	60 000		60 000

¹ Kostnaden omräknad från investeringsplanen för budgetåret 1944/45.

Nr	Företag	Totalkostnad	Anslag för budgetåret 1945/46 till		
			Ordinarie arbeten	Investeringsreserven	Grov-arbetsreserven
1	2	Kronor	Kronor	Kronor	Kronor
135	Skövde	K 3 ändringsarbeten	59 000	59 000	
136		K 3 ombyggnad av matinerättning	284 000		284 000
137		K 3 idrottsplats	75 000		75 000
138		T 2 garage m. m.	410 000	410 000	
139		T 2 iståndsättning av barack ...	2 000	2 000	
140		T 2 idrottsplats	75 000		75 000
141		P 4 vägarbeten	172 000		172 000
142		Tyg 2 skolverkstad, kansli m. m.	817 000	600 000	
143	Karlsborg	Lv 1 garage	27 000	27 000	
144		*Lv 1 brandstation, nybyggnad ..	80 000		80 000
145		Lv 1 idrottsplats	75 000		75 000
146		*Lv 1 stensättning	65 000		65 000
147		*Fästningsområdet, vägarbete	100 000		100 000
148		Omläggning av avloppsledningar	335 000	210 000	
149	Kristinehamn	A 9 nya etablissemang	11 557 000	1 400 000	
150		A 9 övningsfält	374 000	75 000	
151		A 9 gymnastikbyggnad	436 000		436 000
152		A 9 idrottsplats	108 000		108 000
153	Karlstad	I 2 baracker	67 000	67 000	
154		I 2 ombyggnad av sjukhus	283 000	150 000	
155		I 2 exercishus	200 000		200 000
156		*I 2 dräneringsarbeten	125 000		125 000
157	Örebro	I 3 ny- och ombyggnad av baracker	69 000	69 000	
158		I 3 exercishus	200 000		200 000
159		*I 3 vägarbeten	100 000		100 000
160	Nora	T 2 N gymnastikbyggnad, ny...	1 332 000		332 000
161	Villingsberg	Artilleriskjutskolan	2 990 000	1 500 000	
162	Falun	I 13 baracker	14 000	14 000	
163		I 13 ombyggnad av sjukhus	213 000	100 000	
164		*I 13 vägarbeten	75 000		75 000
165	Gävle	I 14 baracker, nybyggnad och flyttning	297 000	297 000	
166		I 14 ombyggnad av matinerättning	337 000		337 000
167		*I 14 skolskjutningsbana	55 000		55 000
168		*I 14 vägarbeten	40 000		40 000
169		*I 14 dräneringsarbeten	50 000		50 000
170	Sundsvall	Lv 5 etapp III	978 000	600 000	
171		*Lv 5 gymnastikhus	360 000	360 000	
172		Lv 5 idrottsplats	86 000		86 000
173	Torpshammar	*Förråd, kompletteringsarbeten ...	70 000		70 000
174	Sollefteå	I 21 baracker	207 000	207 000	
175		I 21 matinerättning, ombyggnad .	332 000		332 000
176		*I 21 utbyggnad av kulsprutebanan från 6 till 9 tavelställ	38 400		38 400
177		*I 21 vägarbeten	50 000		50 000
178		I 21 och T 3 tygverkstad	912 000	600 000	
179		T 3 matinerättning	655 000	400 000	
180		T 3 iståndsättning av baracker..	12 000	12 000	
181		T 3 garage	20 000	20 000	
182		*T 3 avloppsarbeten	50 000		50 000
183	Östersund	Artilleriofficersaspirantskolan ...	644 000	250 000	
184		I 5 flyttning och nybyggnad av baracker	207 000	207 000	

¹ Kostnaden omräknad från investeringsplanen för budgetåret 1944/45.

Nr	Företag	Total- kostnad Kronor	Anslag för budgetåret 1945/46 till			
			Ordinarie arbeten Kronor	Investe- rings- reserven Kronor	Grov- arbets- reserven Kronor	
1	2	3	4	5	6	
185	Östersund	I 5 ombyggnad av matinrättning	353 000		353 000	
186		*I 5 dräneringsarbeten	15 000			15 000
187		I 5 och A 4 tygverkstad	823 000	600 000		
188		A 4 iståndsättning av baracker	12 000	12 000		
189		*A 4 korthållsskjutbana	37 000	20 000		
190		*A 4 vägarbeten	30 000			30 000
191	Brunflo	*A 4 väg- och dräneringsarbeten vid Grytans skjutfält	75 000			75 000
192		*A 4 viss tjänstebostad vid Grytans skjutfält	35 000	35 000		
193	Åskott	Materialförråd	140 000	140 000		
194	Umeå	I 20 nybyggnad och iståndsätt- ning av baracker	85 000	85 000		
195		I 20 garage	20 000	20 000		
196		*I 20 dräneringsarbeten	20 000			20 000
197		*I 20 vägarbeten	10 000			10 000
198		K 4 tygverkstad	393 000	200 000		
199		K 4 ombyggnad av matinrättning	86 000		86 000	
200		*K 4 vägarbeten	35 000			35 000
201	Boden	I 19 garage	84 000	84 000		
202		I 19 flyttning och iståndsättning av baracker	324 000	324 000		
203		*I 19 dräneringsarbeten	50 000			50 000
204		Ing 3 tygverkstad	389 000	200 000		
205		Ing 3 ombyggnad av matinrätt- ning	304 000	130 000		
206		*Ing 3 avloppsarbeten	30 000			30 000
207		Tyg 3 garage	77 000	77 000		
208		Tyg 3 och S 1 B förläggning ...	1 375 000	1 375 000		
209		S 1 B garage	126 000	126 000		
210		A 5 ombyggnad av matinrättning	304 000	130 000		
211		*A 5 korthållsskjutbana	42 000			42 000
212		*A 5 vägarbeten	10 000			10 000
213		A 8 iståndsättning av baracker .	16 000	16 000		
214		*A 8 avloppsarbeten	55 000			55 000
215		*A 8 vägarbeten	210 000			210 000
216		Garnisonssjukhus	1 685 000	500 000		
217		Garnisonssjukhus, personalbostä- der	1 920 000	670 000		
218	Kiruna	I 19 K nya etablisement	3 852 000	900 000		
219		Fo-stabsbyggnad	156 000	100 000		
220	Luleå	Lv 7 nya etablisement	6 210 000	700 000		
221		Lv 7 gymnastikbyggnad, ny	410 000		410 000	
222		Lv 7 idrottsplats	94 000			94 000
223		*Lv 7 dräneringsarbeten	24 000			24 000
224		*Furirbostäder	1 150 000		1 150 000	
225		*Hundgårdar vid arméns truppförband	290 000		290 000	
226		Förrädsbyggnader vid territoriella förband	13 553 000	2 900 000		
227		Förråd vid arméns truppförband	4 600 000	3 000 000		
		Summa för hela investeringsplanen för budgetåret 1945/46	169 947 900	52 272 800	11 719 000	6 671 100
				63 991 800		

c. Marinförvaltningens ämbetsområde.

Anm. Med * utmärkes företag, vartill anslag icke redan varit upptaget i den för budgetåret 1944/45 fastställda investeringsplanen.

Nr	F ö r e t a g	Total- kostnad Kronor	Anslag för budgetåret 1945/46 till		
			Ordinarie arbeten Kronor	Investe- rings- reserven Kronor	Grov- arbets- reserven Kronor
1	2	3	4	5	6
	<i>Allmänt.</i>				
1	Brännoljecisterner för flottan	2 928 000	960 000		
2	*Simhall vid sjökrigsskolan	253 000		253 000	
3	*Renovering av vissa marinens matinrättningar	131 000	131 000		
4	*Byggnader för kustartilleriförsvarens depåorganisation	570 000		570 000	
5	Frontreparationsverkstäder vid kustartilleriförsvaren	1 600 000			600 000
6	*Proviantförråd	260 000		260 000	
7	Fullträffsäkra sjukvårds- och avgasningslokaler	1 730 000			365 000
8	*Frontreparationsverkstad för flottan....	285 000		285 000	
9	*Uppställningsplatser för lvkan å vissa kustflottans ankarplatser	138 000			138 000
10	Skyddstunnlar för lätta fartyg m. m. . .	1 901 500			3 000 000
11	*Komplettering av vissa oljecisternanläggningar	85 000	85 000		
12	*Fullträffsäkra kökslokaler	228 000			228 000
	<i>Norrlandskustens marindistrikt.</i>				
	För marindistriktet gemensamma anläggningar.				
13	*Krigscentral för chefen för Norrlandskustens marindistrikt	275 000		275 000	
	<i>Gustavsviks örlogsdepå.</i>				
14	Målslip, elektriska anläggningar, stängsel å Kalvarsön samt utvidgning av brygga å Kalvarsön	162 000	100 000		
15	Förlängning av Gustavsviks torrdocka .	1 630 000			1 630 000
	<i>Hemsö kustartilleriförsvär.</i>				
16	*Befästningsanläggningar å Norrlandskusten	965 000			700 000
	<i>Ostkustens marindistrikt.</i>				
	<i>Stockholms örlogsstation.</i>				
17	Vattenledning m. m. vid örlogsbasen ..	272 500	200 000		
	<i>Stockholms örlogsvarv.</i>				
18	Förlängning av Gustaf V:s docka	1 210 000	300 000		
19	*Vattenförsörjningen till Fjäderholmarna	91 000	91 000		
20	*Avloppsledning på Galärvarvet	104 000		104 000	

¹ Kostnaden omräknad från investeringsplanen för budgetåret 1944/45.

Nr	F ö r e t a g	Total- kostnad Kronor	Anslag för budgetåret 1945/46 till		
			Ordinarie arbeten Kronor	Investe- rings- reserven Kronor	Grov- arbets- reserven Kronor
1	2	3	4	5	6
21	*Värmeledning samt komplettering av köksmaskiner i arbetarköket å Galärvarvet	22 200	22 200		
	Hårsfjärdens depå.				
22	*Anordnande av exercisplan vid Vitså ..	18 500	18 500		
23	*Beklädnads- och tvättgodsförråd för flottan	246 000	246 000		
24	Krigscentral för chefen för kustflottan .	370 000		370 000	
	Stockholms kustartilleriförsvaret och Vaxholms kustartilleriregemente.				
25	Ombyggnad och modernisering av tjänstebostäder	580 000		580 000	
26	Vattenledning för mil. anläggning å Stenslätten, Rindö, Vaxholms kastell samt Vaxholms stad	1 100 000	1 100 000		
27	Modernisering av tygverkstäderna inom Stockholms kustartilleriförsvaret	1 724 000	500 000		
28	Tre artilleriförråd	105 000	50 000		
29	*Ytterligare iståndsättningsarbeten vid f. d. I 2 V:s kasernetablissemang å Rindö	114 000		114 000	
30	*Sopförbränningsanläggning vid Oscar-Fredriksborg	51 300	51 300		
31	*Renovering av tvättrum i kasern I och II å Oscar-Fredriksborg	19 000		19 000	
	Berga-utbyggnaden.				
32	Värnplikts- och underofficersskola	5 700 000	3 000 000		
	Gotlands marindistrikt.				
	För marindistriktet gemensamma anläggningar.				
33	Ytterligare kostnader för centralvattenledning	400 000	200 000		
	Gotlands kustartilleriförsvaret och Gotlands kustartillerikår.				
34	*Devieringsbana	4 600	4 600		
35	Tillbyggnad av kanslihus	342 000	250 000		
36	Komplettering av arrestlokal	17 000	17 000		
37	Beklädnads- och persedelförråd	68 000	68 000		
38	Planering av vägar				
39	Komplettering av förläggingsbyggnader och baracker	1 685 000		635 000	
40	Kasern				
41	Splittersäkert kabelförråd				
	Fårösunds förrådsdepå.				
42	Förrådsbyggnad för torpedammunition .	285 000		285 000	

¹ Kostnaden omräknad från investeringsplanen för budgetåret 1944/45.

Nr	F ö r e t a g	Total- kostnad Kronor	Anslag för budgetåret 1945/46 till		
			Ordinarie arbeten Kronor	Investe- rings- reserven Kronor	Grov- arbets- reserven Kronor
1	2	3	4	5	6
	<i>Sydkustens marindistrikt.</i>				
	För marindistriktet gemensamma anläggningar.				
43	Omändring av läkarbostället till lokaler för sjukvårdsförvaltningen m. m.	106 000	106 000		
44	Ombyggnad och inredning av flottans be- vårings- och stambeklädnadsförråd på Stumholmen	91 000	91 000		
45	Idrottshall på Stumholmen	1 558 000		558 000	
46	*Istandsättning av brygga å Stumholmen	19 400	19 400		
	Sjömanskåren samt radioskola och övriga skolor (utom sjömansskolan) jämfte chefens för Karlskrona örlogsstation kansli m. m.				
47	Ombyggnad av matinrättning vid kasern Ankarstierna	63 600	63 600		
48	*Skollokalerna och sjukhus vid etablissement Ankarstierna	585 000	585 000		
	Flottans sjömansskola.				
49	Ombyggnad av nuvarande sjukhusbygg- naden till skollokalerna och verkstäder	286 200	150 000		
50	*Verkstads-skola	435 000		435 000	
51	Båthamn	200 000			200 000
	Blekinge kustartilleriförsvar och Karlskrona kustartilleriregemente.				
52	Iordningställande av baracker å Almö och Aspö	16 900	16 900		
53	Fullträffsäkert artilleriammunicionsförråd	122 600	122 600		
54	Ombyggnad av underofficersmäss vid Gråsvik	33 900	33 900		
	Karlskrona örlogsvarv.				
55	*Nytt värmeledningssystem i tackelkam- maren	60 500	60 500		
56	*Modernisering av toalett- och tvätttrum i tackelkammarbyggnaden	20 000	20 000		
57	Broförbindelse till Lindholmen	300 000		300 000	
58	*Anordningar för skjutplats	66 300	66 300		
59	Fortsatt utökning och förbättring av el- kraftnätet	144 200	144 200		
60	*Värmeledning å allmänna materialförrådet nr 2	16 000	16 000		
61	*Tvätt- och omklädnadsrum m. m. för personalen å Kalsholmen	17 100	17 100		
62	*Ny båthall	200 000	200 000		
63	*Vattenförsörjningens ordnande i Karls- krona	271 000		271 000	
64	*Vissa fullträffsäkra utrymmen	202 000			202 000

¹ Kostnaden omräknad från investeringsplanen för budgetåret 1944/45.

Nr	F ö r e t a g	Total- kostnad Kronor	Anslag för budgetåret 1945/46 till		
			Ordinarie arbeten Kronor	Investe- rings- reserven Kronor	Grov- arbets- reserven Kronor
1	2	3	4	5	6
65	*Vissa fullträffsäkra utrymmen jämte ut- byggnad av skyddsrum	270 000			270 000
66	Stensättning av vissa huvudvägar	¹ 135 000		135 000	
	<i>Västkustens marindistrikt.</i>				
	Verkstadsbyggnader inom marin- distriktet.				
67	Signalverkstad	550 000	450 000		
68	Optisk verkstad	275 000	275 000		
69	Omändring av befintliga verkstäder m. m.	100 000	100 000		
70	Verkstadskontor samt segelsömmeri och målarverkstad	110 000	110 000		
	Göteborgs örlogsstation och örlogsvarv.				
71	*Sjukvisitationslokaler vid Göteborgs ör- logsstation	25 000	25 000		
72	Gymnastik- och exercisbyggnad samt bastubad vid Göteborgs örlogsstation	¹ 335 000		335 000	
73	*Proviantförråd å Nya Varvet	58 600	58 600		
	Göteborgs kustartilleriförsvar och Älvsborgs kustartilleriregemente.				
74	*Sjukvårdsanläggning vid Älvsborgs kust- artilleriregemente	374 000	374 000		
75	Planering, vägar och stängsel vid Älvs- borgs kustartilleriregemente	519 400	220 000		
76	Kaserner och skollokaler	1 495 300	1 000 000		
77	Förrådsbyggnader	461 200	150 000		
78	*Gymnastikbyggnad jämte bastubad vid Älvsborgs kustartilleriregemente	380 000		380 000	
	Summa	39 687 300	11 869 700	6 164 000	7 333 000
	Summa kostnad för investeringsplanen för budgetåret 1945/46		18 033 700		

¹ Kostnaden omräknad från investeringsplanen för budgetåret 1944/45.

d. Flygförvaltningens ämbetsområde.

Anm. Med * utmärkes företag, vartill anslag icke redan varit upptaget i den för budgetåret 1944/45 fastställda investeringsplanen.

Nr	F ö r e t a g	Total- kostnad Kronor	Anslag för budgetåret 1945/46 till		
			Ordinarie arbeten Kronor	Investe- rings- reserven Kronor	Grov- arbets- reserven Kronor
1	2	3	4	5	6
1	Diverse arbeten enligt ordinarie arbets- program för flygförvaltningens bygg- nadsavdelning	24 000 000	24 000 000		
	<i>Västmanlands flygflottilj (F 1), Hässlö.</i>				
2	*Tjänstebostad	42 000	42 000		
3	*Flygfältsbelysning, utökning	92 000	92 000		
4	Skjutbanor	¹ 125 000	28 000		97 000
5	Gymnastikbyggnad jämte bastu	372 000		372 000	
6	Idrottsplats	70 000			70 000
7	*Musikbyggnad	49 000		49 000	
8	Flygfältet: *Förbättring	100 000		100 000	
9	*Utvidgning 1 stråk till 2 000 m	301 000		301 000	
10	*18 st. uppställningsplatser ..	108 000			108 000
11	*Transportvägar	25 000			25 000
12	*Permanent a banor på ut- vidgningsområdet	186 000		186 000	
	<i>Roslagens flygflottilj (F 2), Hågernäs.</i>				
13	*Flyghamnsbelysning	74 000	74 000		
14	*Anordningar för rörliga skjutmål	12 000	12 000		
15	*Komplettering av drivmedelsanläggning	37 000	37 000		
16	*Kanslihus, ombyggnad	123 000		² 123 000	
17	Skjutbanor	35 000	35 000		
	<i>Östgöta flygflottilj (F 3), Malmen.</i>				
18	*Komplettering av drivmedelsanläggning	35 000	35 000		
19	*Anordningar för rörliga skjutmål	12 000	12 000		
20	Gymnastikbyggnad	232 000		232 000	
	<i>Jämtlands flygflottilj (F 4), Frösön.</i>				
21	*Anordningar för rörliga skjutmål	12 000	12 000		
22	*Flygplanförråd	183 000	183 000		
23	*Komplettering av drivmedelsanläggning	33 000	33 000		
24	*Tjänstebostad	43 000	43 000		
25	Gymnastikbyggnad	210 000		210 000	
26	Inomhusskjutbana	41 000		41 000	
27	*Simbassäng	80 000			³ 80 000
28	Flygfältet: ⁴ Utvidgning, 1 stråk till 1 500 m, 1 stråk till 2 000 m	2 350 000	1 400 000	950 000	
29	*Transportvägar	35 000			35 000
30	*Vägomläggning	60 000			60 000
31	*Permanen a banor på ut- vidgningsområdena	969 000		969 000	

¹ Kostnaden ändrad från föregående år. — ² Medel anvisade, disponeras av Kungl. Maj:t. — ³ Härav tidigare anvisat 40 000 kr. — ⁴ Företagets omfattning ändrad i förhållande till i investeringsplanen för budgetåret 1944/45 upptagna arbeten.

Nr	F ö r e t a g	Total- kostnad Kronor	Anslag för budgetåret 1945/46 till		
			Ordinarie arbeten Kronor	Investe- rings- reserven Kronor	Grov- arbets- reserven Kronor
1	2	3	4	5	6
	<i>Krigsflygskolan (F 5), Ljunghbyhed.</i>				
32	*Komplettering av drivmedelsanläggning	43 000	43 000		
33	*Avloppsreningsverk	80 000	80 000		
34	Gymnastikbyggnad	¹ 220 000		220 000	
35	Flygfältet: *Fältarbeten	150 000	75 000		
	<i>Västgöta flygflottilj (F 6), Karlsborg.</i>				
36	*Tygverkstad	43 000	43 000		
37	*Anordningar för rörliga skjutmål	12 000	12 000		
38	Flygfältet: *Fältförbättringar	40 000	40 000		
39	*Utvidgning, 1 stråk till 2 000 m	535 000			535 000
	<i>Skaraborgs flygflottilj (F 7), Sätenäs.</i>				
40	*Vattenreningsverk, utökning	111 000	111 000		
41	*Anordningar för rörliga skjutmål	12 000	12 000		
42	*Tjänstebostäder	675 000	675 000		
43	Flygfältet: *Utvidgning, 1 stråk till 2 000 m	410 000			410 000
	<i>Svea flygflottilj (F 8), Barkarby.</i>				
44	*Hangar	553 000	553 000		
45	*Anordningar för rörliga skjutmål	12 000	12 000		
46	*Komplettering av drivmedelsanläggningar	46 000	46 000		
47	*Tjänstebostad	46 000	46 000		
48	Gymnastikbyggnad	174 000		174 000	
49	Ändring av gamla gymnastikbyggnaden till fritidslokal	58 000		58 000	
50	*Reningsverk, utökning	86 000		86 000	
51	*Simbassäng	80 000			* 80 000
52	Flygfältet: *Utvidgning å område B ...	864 000	200 000		
53	*Utvidgning i två riktningar till 1 500 m	1 455 000			1 455 000
54	*Transportvägar	45 000			45 000
55	*Permanent bana 1 800 m ..	1 430 000		1 430 000	
	<i>Göta flygflottilj (F 9), Säve.</i>				
56	*Anordningar för rörliga skjutmål	12 000	12 000		
57	*Båthus med brygga	12 000	12 000		
58	*Tjänstebostad	44 000	44 000		
59	*Utfartsväg	43 000			43 000
60	*Simbassäng	80 000			* 80 000
61	Flygfältet: Utvidgning, 3 stråk till 1 500 m, 1 stråk till 2 000 m	¹ 1 480 000		1 480 000	
62	*Permanenta banor, 1 500, 2 000 m	985 000		985 000	
	<i>Skånska flygflottiljen (F 10), Barkåkra.</i>				
63	*Anordningar för rörliga skjutmål	12 000	12 000		
64	*Gymnastikbyggnad med bastuavdelning	258 000		258 000	
65	Idrottsplats	70 000			70 000

¹ Kostnaden ändrad från föregående år. — ² Härav tidigare anvisat 40 000 kronor. —

³ Företagets omfattning ändrad i förhållande till i investeringsplanen för budgetåret 1944/45 upptagna arbeten.

Nr	F ö r e t a g	Total- kostnad Kronor	Anslag för budgetåret 1945/46 till		
			Ordinarie arbeten Kronor	Investe- rings- reserven Kronor	Grov- arbets- reserven Kronor
1	2	3	4	5	6
66	Flygfältet: Utvidgning, 2 stråk till 1 500 m, 1 stråk till 2 000 m	¹ 1 510 000		300 000	1 210 000
67	*Permanent bana 2 000 m ..	1 520 000		1 520 000	
	<i>Södermanlands flygflottilj (F 11), Skavsta.</i>				
68	*Komplettering av drivmedelsanläggningar	29 000	29 000		
69	*Anordningar för rörliga skjutmål	12 000	12 000		
70	*Musikbyggnad	49 000		49 000	
71	*Simbassäng	80 000			80 000
72	Flygfältet: Utvidgning, 1 stråk till 1 500 m, 1 stråk till 2 000 m	¹ 535 000		535 000	
73	*15 st. uppställningsplatser..	90 000			90 000
74	*Transportvägar	18 000			18 000
75	*Permanent bana, 2 000 m ..	1 350 000		1 350 000	
	<i>Kalmar flygflottilj (F 12), Kalmar.</i>				
76	*Anordningar för rörliga skjutmål	12 000	12 000		
77	*Flygplanförråd	98 000	98 000		
78	*Simbassäng	80 000			80 000
79	Flygfältet: *Pumpanläggning och drä- nering	62 000	62 000		
80	Utvidgning, 2 stråk till 1 500 m, 1 stråk till 2 000 m	¹ 1 370 000		450 000	920 000
81	*Permanent bana på utvidg- ningsområde	335 000		335 000	
	<i>Bråvalla flygflottilj (F 13), Norrköping.</i>				
82	*Anordningar för rörliga skjutmål	12 000	12 000		
83	*Musikbyggnad	49 000		49 000	
84	*Simbassäng	80 000			80 000
85	Flygfältet: *Utvidgning, 1 stråk till 1 800 m	665 000		665 000	
86	*Permanent bana på utvidg- ningsområdet	440 000		440 000	
	<i>Hallands flygflottilj (F 14), Mickedala.</i>				
87	*Anordningar för rörliga skjutmål	12 000	12 000		
88	Gymnastikbyggnad med bastuavdelning	336 000		336 000	
89	Idrottsplats	70 000			70 000
90	Flygfältet: Utvidgning, 1 stråk till 1 500 m, 1 stråk till 2 000 m ..	¹ 2 145 000			2 145 000
	<i>Hälsinge flygflottilj (F 15), Östansjö.</i>				
91	*Anordningar för rörliga skjutmål	12 000	12 000		
92	*Tjänstebostad	43 000	43 000		
93	Gymnastikbyggnad med bastuavdelning	350 000		350 000	
94	Inomhusskjutbana	41 000		41 000	
95	Idrottsplats	70 000			70 000
96	*Simbassäng	80 000			80 000

¹ Kostnaden ändrad från föregående år.

Nr	F ö r e t a g	Total- kostnad Kronor	Anslag för budgetåret 1945/46 till		
			Ordinarie arbeten Kronor	Investe- rings- reserven Kronor	Grov- arbets- reserven Kronor
1	2	3	4	5	6
97	Flygfältet: Fältarbeten	400 000	100 000		
98	Utvidgning, 2 stråk till 1 500 m, 1 stråk till 2 000 m	¹ 670 000			670 000
99	*30 st. uppställningsplatser..	180 000			180 000
100	*Transportvägar	30 000			30 000
	<i>Upplands flygflottilj (F 16), Gamla Uppsala.</i>				
101	*Anordningar för rörliga skjutmål	12 000	12 000		
102	Flygfältet: *30 st. uppställningsplatser..	180 000			180 000
103	*Permanent bana, 1 700 m	² 3 000 000	1 500 000		
	<i>Blekinge flygflottilj (F 17), Kallinge.</i>				
104	*Anordningar för rörliga skjutmål	12 000	12 000		
105	Gymnastikbyggnad med bastuavdelning	310 000		310 000	
106	*Musikbyggnad	49 000		49 000	
107	Idrottsplats	70 000			70 000
108	*Simbassäng	80 000			80 000
	<i>Södertörns flygflottilj (F 18), Tullinge.</i>				
109	*Gymnastikbyggnad med bastuavdelning	394 000		394 000	
110	*Idrottsplats	86 000			86 000
111	*Simbassäng	80 000			80 000
112	Flygfältet: ³ Fältarbeten	3 000 000	1 800 000		
113	*Permanent bana, 2 000 m..	1 590 000		1 590 000	
	<i>Norrbottnens flygbaskår (F 21), Kallax.</i>				
114	*Skjutbanearbeten	85 000	85 000		
115	Skyddsplantering, vägar, planering	134 000			134 000
116	*Simbassäng	80 000			80 000
117	Flygfältet: Fältarbeten	200 000	50 000		
118	³ Utvidgning, 1 stråk till 1 500 m, 1 stråk till 2 000 m	¹ 1 145 000			1 145 000
119	*Transportvägar	31 000			31 000
	<i>Centrala flygverkstaden i Arboga (C V A).</i>				
120	*Motorprovbyggnad	1 200 000	1 200 000		
121	*Flygplanförråd	490 000	490 000		
122	Flygfältet: *Utvidgning, 1 stråk till 1 500 m, 1 stråk till 2 000 m	1 000 000			1 000 000
	<i>Centrala flygverkstaden å Malmen (C V M).</i>				
123	*Komplettering av motorprovbyggnad ...	40 000	40 000		
124	*Slangtorn	7 000	7 000		
	<i>Centrala flygverkstaden i Västerås (C V V).</i>				
125	*Komplettering av motorprovbyggnad ..	44 000	44 000		
126	Slangtorn	7 000	7 000		

¹ Kostnaden ändrad från föregående år. — ² Medel anvisade från för den civila luftfarten tillgängliga anslag. — ³ Företagets omfattning ändrad i förhållande till i investeringsplanen för budgetåret 1944/45 upptagna arbeten.

Nr	F ö r e t a g	Total- kostnad Kronor	Anslag för budgetåret 1945/46 till		
			Ordinarie arbeten Kronor	Investe- rings- reserven Kronor	Grov- arbets- reserven Kronor
1	2	3	4	5	6
127	*Avloppsledningar	80 000	80 000		
128	Vägarbeten, stensättning	58 000		58 000	
	<i>F C S, Västerås.</i>				
129	Idrottsplats	46 000			46 000
	<i>Flygvapnets övningsplatser.</i>				
	<i>Nederkalix:</i>				
130	Elektrifieringsarbeten	¹ 31 000	31 000		
131	Vägarbeten	17 000			17 000
	<i>Kiruna: Flygfältet:</i>				
132	Utvidgning, 1 stråk till 1 500 m, 1 nytt stråk till 1 800 m	¹ 1 520 000			1 520 000
	<i>Kalix: Flygfältet:</i>				
133	Utvidgning, 1 stråk till 1 700 m	¹ 470 000			470 000
	<i>Ripa: Flygfältet:</i>				
134	*Förbättringsarbeten	50 000			50 000
	<i>Rinkaby: Flygfältet:</i>				
135	² Utvidgning, 2 stråk till 1 500 m, 1 stråk till 1 800 m	1 050 000			1 050 000
136	*Förbättringsarbeten samt nödländ- ningsstråk	30 000			30 000
	<i>Havgård: Flygfältet:</i>				
137	*Förbättringsarbeten	55 000			55 000
	<i>Sövdeborg: Flygfältet:</i>				
138	*Förbättringsarbeten	35 000			35 000
	<i>Fårösund: Flygfältet:</i>				
139	Utvidgning, 2 stråk till 1 500 m, 1 stråk till 2 000 m	¹ 1 200 000			1 200 000
140	*Transportvägar	20 000			20 000
141	Diverse förbättringsarbeten å flygfält ..	450 000	450 000		
142	Vissa flygfältsarbeten	5 307 000			5 307 000
	Summa	76 802 000	34 266 000	17 045 000	21 602 000
	Summa kostnad för hela investeringsplanen för budgetåret 1945/46		51 311 000		

¹ Kostnaden ändrad från föregående år. — ² Företagets omfattning ändrad i förhållande till i investeringsplanen för budgetåret 1944/45 upptagna arbeten.

Investeringsreserv för barmarksuppehåll på landsbygden.

Rikssammansättning länsvis på grundval av vägförvaltningarnas uppgifter.

L ä n	Anslagstilldelning för budgetåret 1944/45 för barmarksuppehåll — kontona 110, 140, 150, 160, 170 — Kronor	Av vägförvaltningarna uppskattad total arbeta-kvantitet utöver regel-mässig underhåll		Av vägförvaltningarna angiven arbetskvan-titet, som beräknas kunna utföras under budgetåret 1945/46		Av vägf. angivet största antal arbetare, som samtidigt kunna sysselsättas		Vid det ordinarie barmarksuppehållt van-ligen före-kommande arbetare
		Beräknad kostnad Kronor	Beräknat antal dagsverken	Beräknad kostnad Kronor	Beräknat antal dagsverken	Sommar-tid	Vinter-tid	
1	2	3	4	5	6	7	8	9
Stockholms	1 798 000	2 620 000	94 331	1 915 000	69 109	1 237	159	270
Uppsala	1 080 000	1 300 000	45 430	860 000	30 540	—	—	130
Södermanlands	1 285 000	663 000	27 170	595 000	24 810	208	14	160
Östergötlands	1 768 000	2 183 000	83 400	1 905 000	72 400	676	125	300
Jönköpings	1 934 000	5 824 465	335 949	2 146 725	123 083	627	167	220
Kronobergs	1 526 000	3 076 000	142 875	1 697 000	80 075	503	168	200
Kalmar	1 508 000	3 152 824	164 097	1 387 170	70 962	388	93	240
Gotlands	605 500	301 350	15 180	165 050	8 225	49	120	75
Blekinge	604 000	1 062 000	72 240	666 000	45 440	250	136	100
Kristianstads	2 043 000	1 439 000	55 700	1 255 000	48 500	456	65	440
Malmöhus	2 121 000	1 833 900	74 236	696 500	28 065	164	—	430
Hållands	1 151 000	1 310 000	65 500	920 000	46 250	221	66	250
Göteborgs och Bohus	1 544 000	2 585 000	90 500	2 225 000	80 300	415	83	170
Älvsborgs	2 261 000	3 540 000	163 280	2 776 000	125 830	522	232	340
Skaraborgs	1 716 000	1 697 000	74 150	1 630 000	71 050	479	124	260
Värmlands	2 204 500	2 650 000	70 400	1 892 500	47 500	405	—	300
Örebro	1 388 000	1 030 400	36 630	784 400	29 780	388	32	250
Västmanlands	1 069 000	1 095 000	44 300	620 000	24 850	310	33	170
Kopparbergs	2 043 000	4 076 500	152 100	2 873 300	106 260	912	16	250
Gävleborgs	1 754 000	2 437 000	77 820	1 133 000	34 300	314	—	200
Västernorrlands	2 802 000	3 496 200	141 255	2 420 200	97 860	1 029	239	400
Jämtlands	2 083 000	3 530 000	169 300	1 945 000	94 350	824	139	400
Västerbottens	2 978 500	7 247 000	346 370	4 038 500	191 240	1 895	123	800
Norrbottnens	2 967 500	10 122 955	389 332	3 968 445	157 051	1 740	186	600
Summa	42 234 000	68 272 592	2 931 545	40 514 790	1 707 880	14 264	2 320	6 955

Bilaga 11.

Investeringsreserv för barmarksunderhåll på landsbygden.

Sammanställning över reservens fördelning på olika slag av arbeten.

Arbetets art	Uppskattad total arbetskvantitet utöver regelmässigt underhåll		Arbetskvantitet, som beräknas kunna utföras under budgetåret 1945/46	
	Beräknad kostnad kronor	Beräknat antal dagsverken	Beräknad kostnad kronor	Beräknat antal dagsverken
Arbeten å konto 110, grusvägbana (avser utförande av nytt slitlager å särskilda mera trafikerade sträckor där slitlaget är helt utnött; alltså icke vanlig grusning)	26 864 101	797 994	14 905 146	439 379
Arbeten å konto 140, vägkropp	11 327 529	527 121	6 538 267	303 548
Arbeten å konto 150, diken, slänter, frisiktsområde	19 136 879	1 200 316	11 192 773	686 921
Arbeten å konto 160, skyddsräcken, vägmärken	7 449 831	287 621	5 413 708	197 498
Arbeten å konto 170, broar (bryggor, färjor)	3 494 252	118 493	2 464 896	80 484
Summa	68 272 592	2 931 545	40 514 790	1 707 830

Investeringsplan för byggande av

	L ä n	Ordinarie arbetsprogram + allmän investeringsreserv					
		Nyanläggning av bygdevägar kronor	Nyanläggning av ödebygdevägar kronor	Byggande av huvudvägar kronor	Förbättring av bygdevägar och ödebygdevägar kronor	Summa (3—6) kronor	Antal dagsverken
1	2	3	4	5	6	7	8
1	Stockholms	1 000 000	—	3 900 000	1 000 000	5 900 000	180 000
2	Uppsala	500 000	—	2 500 000	500 000	3 500 000	107 000
3	Södermanlands	1 100 000	—	1 600 000	1 000 000	3 700 000	113 000
4	Östergötlands	800 000	—	2 900 000	1 000 000	4 700 000	144 000
5	Jönköpings	800 000	—	2 700 000	2 100 000	5 600 000	171 000
6	Kronobergs	800 000	—	1 700 000	700 000	3 200 000	98 000
7	Kalmar	1 100 000	—	2 400 000	1 900 000	5 400 000	165 000
8	Gotlands	—	—	700 000	400 000	1 100 000	34 000
9	Blekinge	300 000	—	900 000	500 000	1 700 000	52 000
10	Kristianstads	700 000	—	2 600 000	1 100 000	4 400 000	135 000
11	Malmöhus	100 000	—	3 700 000	1 200 000	5 000 000	153 000
12	Hallands	500 000	—	1 600 000	500 000	2 600 000	79 000
13	Göteborgs och Bohus	2 600 000	—	5 200 000	2 200 000	10 000 000	306 000
14	Älvsborgs	1 600 000	—	4 100 000	1 000 000	6 700 000	205 000
15	Skaraborgs	700 000	—	2 300 000	1 400 000	4 400 000	135 000
16	Värmlands	1 400 000	200 000	2 800 000	1 500 000	5 900 000	180 000
17	Örebro	800 000	—	1 600 000	1 100 000	3 500 000	107 000
18	Västmanlands	500 000	—	1 500 000	700 000	2 700 000	83 000
19	Kopparbergs	1 800 000	200 000	3 800 000	800 000	6 600 000	202 000
20	Gävleborgs	2 000 000	600 000	3 000 000	1 000 000	6 600 000	202 000
21	Västernorrlands	4 600 000	1 700 000	3 900 000	2 200 000	12 400 000	379 000
22	Jämtlands	1 800 000	2 000 000	2 600 000	1 000 000	7 400 000	225 000
23	Västerbottens	3 200 000	3 000 000	3 200 000	1 000 000	10 400 000	318 000
24	Norrbottnens	2 000 000	2 300 000	3 100 000	1 300 000	8 700 000	266 000
	Summa	30 700 000	10 000 000	64 300 000	27 100 000	132 100 000	3 837 000

allmänna vägar på landsbygden.

Extra grovarbetsreserv					
Nyanläggning av bygde- vägar kronor	Nyanlägg- ning av öde- bygdsvägar kronor	Byggande av huvudvägar kronor	Förbättring av bygde- vägar och ödebygds- vägar kronor	Summa (9—12) kronor	Antal dagsverken
9	10	11	12	13	14
900 000	—	8 000 000	1 400 000	10 300 000	340 000
—	—	2 200 000	1 100 000	3 300 000	110 000
700 000	—	3 100 000	400 000	4 200 000	140 000
400 000	—	4 200 000	1 500 000	6 100 000	200 000
900 000	—	900 000	2 500 000	4 300 000	140 000
700 000	—	2 900 000	1 500 000	5 100 000	165 000
—	—	3 000 000	300 000	3 300 000	110 000
—	—	1 100 000	500 000	1 600 000	55 000
200 000	—	500 000	1 900 000	2 600 000	85 000
200 000	—	3 000 000	2 000 000	5 200 000	175 000
100 000	—	6 200 000	1 900 000	8 200 000	270 000
300 000	—	2 000 000	800 000	3 100 000	105 000
4 900 000	—	1 400 000	4 000 000	10 300 000	340 000
700 000	—	9 500 000	2 300 000	12 500 000	415 000
—	—	2 600 000	1 200 000	3 800 000	125 000
300 000	—	3 100 000	3 300 000	6 700 000	220 000
—	—	5 000 000	1 500 000	6 500 000	220 000
—	—	3 200 000	—	3 200 000	105 000
1 500 000	—	4 600 000	2 800 000	8 900 000	295 000
100 000	—	3 500 000	1 100 000	4 700 000	150 000
3 200 000	1 300 000	5 500 000	1 200 000	11 200 000	365 000
2 000 000	1 900 000	6 500 000	2 500 000	12 900 000	425 000
2 300 000	1 300 000	3 400 000	400 000	7 400 000	245 000
800 000	600 000	4 600 000	—	6 000 000	200 000
20 200 000	5 100 000	90 000 000	36 100 000	151 400 000	5 000 000

Utredning angående vägbeläggningar på landsbygden.

L ä n	Befintliga vägbeläggningar			Väglängd med antal fordon per dygn enl. 1936 års trafikräkning			Av väg- och vattenbyggnadsstyrelsen uppskattat behov av nya beläggningar km
	Enkla km	Högklassiga km	Summa (2+3) km	> 200 fordon km	Härav		
					200—500 fordon km	> 500 fordon km	
1	2	3	4	5	6	7	8
Stockholms	605	116	721	602	337	265	50
Uppsala	72	45	117	353	252	101	50
Södermanlands	30	106	136	536	406	130	70
Östergötlands	91	84	175	584	420	164	50
Jönköpings	33	43	76	609	519	90	100
Kronobergs	15	41	56	327	321	6	50
Kalmar	63	48	111	418	397	21	50
Gotlands	8	14	22	66	66	0	5
Blekinge	30	110	140	195	143	52	10
Kristianstads	111	288	399	754	601	153	20
Malmöhus	385	392	777	886	536	350	40
Hallands	64	156	220	341	157	184	20
Göteborgs och Bohus ...	37	146	183	288	194	94	10
Älvsborgs	47	72	119	632	478	154	100
Skaraborgs	39	33	72	567	553	14	100
Värmlands	35	104	139	344	318	26	50
Örebro	54	45	99	503	398	105	100
Västmanlands	45	87	132	331	294	37	10
Kopparbergs	154	90	244	644	561	83	30
Gävleborgs	22	33	55	513	442	71	100
Västernorrlands	75	46	121	410	359	51	50
Jämtlands	7	7	14	90	81	9	50
Västerbottens	23	0	23	247	227	20	20
Norrbottnens	22	10	32	136	136	0	20
Summa	2 065	2 118	4 183	10 376	8 196	2 180	1 155

Investeringsplan för statsbidragsberättigade väg- och gatuarbeten i städer och samhällen, som själva äro väghållare.

Utöver i tabellen angivna belopp tillkomma kostnader för andra arbeten än sänksättningar.

Stad eller samhälle	Byggande av vägar och gator				Stensättningar	
	Ordinarie arbetsprogram + allm. inv.reserv		Särskild grovarbets- reserv		Allm. investerings- reserv	
	Budget- året 1945/46 Kronor	Återstående kostnad den 1. 7. 1946 Kronor	Budget- året 1945/46 Kronor	Återstående kostnad den 1. 7. 1946 Kronor	Budget- året 1945/46 Kronor	Återstående kostnad den 1. 7. 1946 Kronor
1	2	3	4	5	6	7
P Alingsås	500 000	1 320 000	—	—	38 000	—
U Arboga	400 000	370 000	100 000	—	43 700	—
S Arvika	500 000	300 000	—	—	—	—
W Avesta	340 000	200 000	175 000	170 000	—	—
BD Boden	378 400	116 400	—	—	—	—
W Borlänge	679 000	1 030 000	90 000	—	—	—
P Borås	637 000	600 000	265 000	—	231 000	123 000
T Degerfors	365 000	487 100	200 000	400 000	—	—
B Djursholm	280 000	50 000	—	—	—	—
F Eksjö	360 000	341 400	46 800	—	143 000	15 400
C Enköping	250 000	1 270 000	—	—	281 500	—
D Eskilstuna	850 000	1 040 400	300 000	1 500 000	112 000	163 000
M Eslöv	—	—	162 000	41 000	207 000	—
U Fagersta	418 000	—	750 000	950 000	—	—
N Falkenberg	354 000	90 000	—	—	20 000	192 600
R Falköping	343 500	100 000	70 000	—	—	223 000
W Falun	300 000	320 000	—	—	52 000	—
S Filipstad	300 000	?	—	—	10 000	—
X Gävle	645 000	—	202 000	—	196 000	475 000
O Göteborg	2 811 300	2 789 700	1 600 000	3 755 000	380 100	117 000
N Halmstad	680 000	1 934 200	50 000	164 500	—	—
W Hedemora	—	—	86 800	?	—	—
Y Hudiksvall	100 000	?	—	—	60 000	—
F Huskvarna	301 500	462 000	214 000	—	—	165 000
M Hälsingborg	200 000	400 000	—	—	—	—
Y Härnösand	70 200	?	200 000	400 000	19 700	—
L Hässleholm	285 000	—	—	—	—	74 000
M Höganäs	250 000	376 000	—	—	—	—
F Jönköping	740 000	1 670 000	—	—	214 000	—
H Kalmar	—	—	—	—	—	—
K Karlshamn	136 000	—	51 600	—	—	173 700
T Karlskoga	1 810 000	2 761 000	941 600	1 112 000	—	—
K Karlskrona	300 000	172 500	—	—	510 000	299 000
S Karlstad	370 000	191 000	461 000	300 000	80 000	—
D Katrineholm	22 000	—	50 000	130 000	40 000	—
BD Kiruna	40 400	—	14 500	—	—	—
L Klippan	118 000	—	—	—	—	—
L Kristianstad	300 000	4 282 000	—	—	—	32 700
S Kristinehamn	175 000	900 000	65 000	100 000	60 000	—
T Kumla	400 000	450 000	—	—	90 000	—
O Kungälv	234 000	56 700	160 000	100 000	68 500	186 300
U Köping	598 000	1 470 000	—	—	143 000	—
M Landskrona	74 600	21 500	—	—	—	51 400
B Lidköping	260 000	—	365 300	265 000	64 000	—
R Lidköping	166 600	?	—	—	27 000	33 000
T Lindesberg	90 900	—	32 200	—	140 000	160 000
E Linköping	638 000	1 550 000	—	—	—	300 600
G Ljungby	516 000	145 000	—	—	—	600 000
W Ludvika	241 000	57 000	200 000	277 000	77 000	50 000
BD Luleå	260 000	272 000	—	?	—	—
M Lund	550 000	771 400	158 200	—	—	—

Stad eller samhälle	Byggande av vägar och gator				Stensättningar	
	Ordinarie arbetsprogram + allm. inv.reserv		Särskild grovarbets- reserv		Allm. investerings- reserv	
	Budget- året 1945/46 Kronor	Återstående kostnad den 1. 7. 1946 Kronor;	Budget- året 1945/46 Kronor	Återstående kostnad den 1. 7. 1946 Kronor	Budget- året 1945/46 Kronor	Återstående kostnad den 1. 7. 1946 Kronor
1	2	3	4	5	6	7
O Lysekil	—	—	25 000	—	299 000	—
M Malmö	1 913 800	2 992 300	150 000	157 800	112 400	492 300
R Mariestad	332 000	274 000	—	—	—	45 800
F Mjölby	307 100	550 000	213 000	—	—	127 600
E Motala	120 000	27 500	253 000	100 000	—	96 500
O Mölndal	603 000	423 300	109 700	200 000	—	215 000
E Norrköping	904 000	—	255 000	—	144 000	587 000
B Norrtälje	—	—	—	—	—	—
H Nybro	37 000	—	—	—	61 000	—
D Nyköping	345 000	90 000	—	—	—	105 000
B Nynäshamn	137 000	—	128 000	?	—	—
F Nässjö	48 700	—	—	—	105 800	—
H Oskarshamn	—	—	61 400	—	—	—
BD Piteå	200 000	400 000	—	—	—	—
K Ronneby	253 500	193 000	88 000	137 300	79 100	85 800
U Sala	320 000	200 000	—	—	—	—
B Saltjöbaden	109 800	4 100	—	—	—	—
X Sandviken	1 099 000	—	—	—	—	—
L Simrishamn	14 600	—	—	—	28 000	—
R Skara	268 000	?	34 000	94 000	26 000	—
AC Skellefteå	389 100	647 800	—	—	60 000	—
R Skövde	600 000	?	—	—	—	26 500
B Solna	715 000	515 000	345 000	—	—	160 000
A Stockholm	4 402 000	7 122 000	5 615 000	5 705 000	200 000	795 000
B Stocksund	150 500	—	50 000	—	—	—
D Strängnäs	300 000	307 200	—	—	—	28 800
O Strömstad	60 000	—	—	—	25 000	—
B Sundbyberg	389 300	300 000	—	—	192 300	—
Y Sundsvall	774 600	1 190 000	358 700	230 000	—	50 000
X Söderhamn	200 000	234 000	—	—	—	—
B Södertälje	311 000	35 000	266 000	100 000	60 000	163 000
K Sölvesborg	225 000	115 000	—	—	—	53 500
R Tidaholm	193 000	75 000	195 000	—	—	35 000
L Tomelilla	—	—	—	—	57 400	—
F Tranås	72 000	—	104 000	181 000	—	75 000
M Trelleborg	—	—	—	—	221 400	—
P Trollhättan	300 000	413 000	160 000	—	—	211 000
O Uddevalla	641 000	195 000	172 000	—	463 000	744 500
P Ulricehamn	26 000	—	60 000	—	65 000	67 000
AC Umeå	127 900	50 000	—	—	—	—
N Uppsala	520 500	615 000	—	—	71 000	77 500
C Varberg	266 000	800 000	80 000	—	205 000	120 000
F Vetlanda	52 300	—	53 400	—	—	38 700
H Vimmerby	57 000	—	—	—	—	—
I Visby	274 000	510 000	—	—	—	390 000
P Vänersborg	197 000	165 000	380 000	655 000	—	314 600
F Värnamo	36 000	—	—	—	45 000	—
H Västervik	265 000	—	143 000	—	37 000	—
U Västerås	585 000	?	500 000	283 000	94 000	230 500
G Växjö	—	—	—	—	49 000	—
M Ystad	177 600	42 000	—	—	29 000	108 000
P Åmål	415 000	75 000	65 000	—	—	—
L Ängelholm	90 000	—	—	—	—	34 000
T Örebro	1 179 800	4 930 000	500 000	1 050 000	—	—
Y Örnsköldsvik	30 000	—	—	—	—	—
Z Östersund	517 000	334 000	—	—	—	100 000
Summa	42 189 500	52 241 500	17 375 200	18 557 600	6 036 900	9 012 800

Bilaga 15.

Investeringsobjekt avseende stensättningar på landsbygdens vägar.

L ä n		Total- kostnad för i planen ingående företag Kronor	Kostnad för arbeten under bud- getåret 1945/46 Kronor	Antal arbe- tare, som samtidigt kunna sysselsättas
1	2	3	4	5
1	Stockholms	35 000	35 000	15
2	Uppsala	612 000	425 000	80
3	Södermanlands	255 600	200 000	30
4	Östergötlands	124 000	50 000	20
5	Jönköpings	368 000	368 000	50
6	Kronobergs	593 000	486 000	70
7	Kalmar	471 200	471 200	80
8	Blekinge	639 000	379 000	55
9	Kristianstads	225 000	225 000	30
10	Malmöhus	185 000	185 000	30
11	Hallands	92 500	92 500	25
12	Göteborgs och Bohus	2 448 600	1 871 600	230
13	Älvsborgs	860 000	300 000	60
14	Skaraborgs	173 000	173 000	45
15	Värmlands	240 900	121 900	30
16	Örebro	897 000	562 000	110
17	Västmanlands	60 000	60 000	15
18	Kopparbergs	255 000	255 000	25
19	Gävleborgs	185 000	185 000	35
	Summa	8 719 800	6 445 200	1 035

Sammanställning av uppgifter angående statliga investeringsobjekt 1945/46—1946/47.

Nr	Flygplats	Fältarbeten Kronor	Anmärkningar	Belysningsanläggningar Kronor	Byggnader Kronor	Förberedelsearbetets läge	Vid normal ar- görelighetsbe- dömning bör ar- betet påbörjas år
1	Göteborg—Torslanda....	2 200 000	Utvidgning, hangarområde, förbindelsebana m. m.	200 000	1 000 000	Fältarbeten och byggnader under utredning	1945
2	Malmö—Bulltofta	2 100 000	Utvidgning	200 000	600 000	Fältarbeten och byggnader under utredning	1945
3	Norrköping—Kungsängen ¹	3 800 000	Utvidgning rullningsbana (perm.)	105 000	750 000	Fältarbeten och byggnader under utredning	1945
4	Uppsala ¹	3 300 000	Utvidgning	—	—	Fältarbeten under utredning ²	1945
5	Jönköping	250 000	Dränering	—	150 000	Fältarbeten och byggnader, under utredning	1945
6	Hästholmen	100 000	Utvidgning	—	50 000	Fältarbeten och byggnader, arbetsplaner finnas icke	1946
7	Visingsö	50 000	terrassering	—	—	Fältarbeten, arbetsplaner finnas icke	1946
8	Örebro	200 000	Utvidgning	220 000	80 000	Fältarbeten och byggnader under utredning	1945
9	Varberg	200 000	terrassering	100 000	125 000	Fältarbeten och byggnader, arbetsplaner finnas icke	1946
10	Eslöv	600 000	Utvidgning	120 000	100 000	Fältarbeten och byggnader under utredning	1945
11	Visby	1 600 000	terrassering	100 000	—	Fältarbeten under utredning	1946
12	Karlstad	1 500 000	rullningsbana (perm.)	100 000	550 000	Fältarbeten och byggnader under utredning	1945
13	Sundsvall—Härnösand ..	2 000 000	rullningsbana (perm.)	175 000	550 000	Fältarbeten och byggnader under utredning	1945
14	Skellefteå	2 000 000	Utvidgning	150 000	180 000	Fältarbeten och byggnader, arbetsplaner finnas icke	1946
15	Umeå	2 000 000	rullningsbana (perm.)	150 000	180 000	Fältarbeten och byggnader, arbetsplaner finnas icke	1946
16	Älleberg	175 000	Nybyggnad	—	—	Fältarbeten under utredning	1945
	Summa	22 075 000		1 620 000	4 315 000		

¹ Förslaget till utbyggnad av 1944 års flygplatsutredning. — ² Utredningen verkställes av flygvapnet.

Investeringsplan för handelshamnar och farleder.

Ort	Arbete	Total- kostnad (eller åter- stående kostnad)	Kostnad för budget- året 1945/46 för		Kostnad för vid budget- årets åter- stående arbete ³
			Ordinarie arbeten ²	Investe- ringsreserv	
1	2	3	4	5	6
<i>A. Kommunala hamnar.</i>					
Gävle	Brosvängkran med remtransportör	350 000	—	350 000	—
Göteborg	Kajskjul 107	3 500 000	3 500 000	—	—
»	» 183—184	7 000 000	2 000 000	—	5 000 000
»	18 kranar till frihamnen	3 600 000	—	1 200 000	2 400 000
»	Fiskhall	2 500 000	—	1 250 000	1 250 000
»	16 kranar, ombyggnad	800 000	—	200 000	600 000
»	Distriktskoutor i Sannegårdshamnen	110 000	110 000	—	—
»	Södra kajen, bassäng II i frihamnen	5 000 000	500 000	1 500 000	3 000 000
»	Varv och snickeriverkstad	800 000	—	500 000	300 000
»	Kaj m. m. i Tingstadshamnen	4 650 000	—	1 850 000	2 800 000
»	Skarvikshamnen	4 000 000	—	500 000	3 500 000
»	Kranspår å Masthuggskajen, förlängning	100 000	100 000	—	—
»	Magasin XVI i Frihamnen ...	520 000	520 000	—	—
»	Magasin XII i Frihamnen, tillbyggnad	410 000	410 000	—	—
»	Spårplaneringar för hamnarna	550 000	300 000	250 000	—
Halmstad	Muddring i hamnens inre del ..	164 000	—	164 000	—
Hjo	Vågbrytare m. m., ombyggnad	210 200	—	210 200	—
Hälsingborg	Massgods- och industrihamn s. om Gränsgatan	20 000 000	—	1 000 000	19 000 000
»	Hamnmagasin vid Oceankajen.	500 000	500 000	—	—
Jönköping	45 m träkaj, ombyggnad	25 000	—	25 000	—
Kalmar	120 m kaj vid Finngrundet ...	198 000	—	198 000	—
»	Muddring och utfyllning å Tjärhovets sjösida	1 000 000	—	500 000	500 000
Karlshamn	Bergsprängning och hamnspår.	50 000	50 000	—	—
Karlstad	Muddring för ny hamnbassäng	100 000	—	100 000	—
»	Kaj i yttre hamnen	680 000	—	680 000	—
Kristinehamn	Träkaj, ombyggnad	25 000	—	25 000	—
»	60 m kaj, förlängning	120 000	—	120 000	—
Köping	Brokran, spår m. m.	1 500 000	—	400 000	1 100 000
»	Djuphamnskaj, förlängning...	381 000	—	381 000	—
»	Oljehamnskaj, »	500 000	—	500 000	—
Landskrona	12 dykdalber vid ön Gråen ...	80 000	—	80 000	—
»	257 m kaj vid Fosfatfabriken ¹	490 000	250 000	—	—
»	50 m kaj vid norra hamnbassängen	115 000	—	115 000	—

¹ Avser färdigställande av pågående företag. — ² Såsom ordinarie arbeten hava angivits företag eller delar därav, till vilka vederbörande myndighet anvisat erforderliga medel, dock ej företag, vilka utföras såsom beredskapsarbeten. — ³ Beräknad under förutsättning att reserven under budgetåret utnyttjats i sin helhet.

Ort	Arbete	Totalkostnad (eller återstående kostnad) Kronor	Kostnad för budget- året 1945/46 för		Kostnad för vid budget- årets ut- gång åter- stående arbete ³ Kronor
			Ordinarie arbeten ² Kronor	Investe- ringsreserv Kronor	
1	2	3	4	5	6
Malmö	2 kranar för bassäng I i industrihamnen	450 000	—	450 000	—
»	Silolanläggning i frihamnen ...	650 000	—	650 000	—
»	Kontors- och lagerbyggnad, Hjälmarekajen	500 000	—	500 000	—
»	Kylanläggning i mag. M 2, frihamnen	200 000	—	200 000	—
»	Neapelgatan i frihamnen	77 500	77 500	—	—
»	Stockholmskajen, ombyggnad ..	1 950 000	—	1 200 000	750 000
»	Magasin vid Stockholmskajen ..	1 590 000	—	1 000 000	590 000
»	Stationsbyggnad för ångfärjetrafiken	283 000	—	283 000	—
»	Kaj m. m. vid järnvägsbron ..	220 000	—	220 000	—
»	Kranutrustning vid Stockholmskajen	1 260 000	—	500 000	760 000
»	Tullpackhus vid Jörgen Kocksgatan	396 000	—	396 000	—
»	Hägnads-, spår- och gatuarbeten i frihamnen	200 000	—	200 000	—
»	Varvskanalens södra kaj, ombyggnad	360 000	—	360 000	—
Mariefred	Kaj, ombyggnad	75 000	—	75 000	—
Norrköping	Muddring m. m. för ny hamnbassäng	3 550 000	50 000	700 000	2 800 000
Nyköping	Kaj, förstärkning	110 000	—	110 000	—
Oskarshamn	450 m av södra kajen, ombyggnad	1 420 000	—	1 000 000	420 000
Stockholm	Stadsgårdshamnen, utbyggnad ¹ 233 m kaj i Värtahamnen, ombyggnad ¹	6 000 000	700 000	500 000	3 700 000
»	190 m kaj m. m. i S. Hammarbyhamnen	500 000	300 000	150 000	50 000
»	S. bassängkajen i frihamnen, förlängning	1 500 000	500 000	250 000	750 000
»	Träbryggor i Sicklakanalen ...	60 000	30 000	30 000	—
»	Utbyggnad av kaj III i frihamnen, 1:a etappen	1 000 000	—	500 000	500 000
»	Hamnanläggning i Ballstaviken ¹	1 560 000	680 000	380 000	400 000
»	Tillbyggnad av magasin 5 i frihamnen	1 750 000	1 000 000	750 000	—
Strängnäs	Visholmskajen, ombyggnad	78 000	—	78 000	—
Sundsvall	Kajer vid järnvägsbassängen, ombyggnad ¹	1 720 000	—	600 000	—
»	Kajskjul, ombyggnad	170 000	—	170 000	—
»	Strandskoning och kajer i Selångersån	75 000	—	75 000	—
»	Finnkajen, ombyggnad	600 000	—	600 000	—
Södertälje	Utbyggnad av uthamnen	850 000	—	850 000	—
Sölvesborg	130 m kaj, muddring m. m. ..	474 000	—	474 000	—
Trosa	Muddring i ränna och hamn ..	150 000	—	150 000	—
Uddevalla	Badökajen, 250 m förlängning	704 000	—	704 000	—
»	95 m kaj vid Värmestugan ...	240 000	—	240 000	—

¹ Avser färdigställande av pågående företag. — ² och ³ Se motsvarande noter å föregående sida.

Ort	Arbete	Totalkostnad (eller återstående kostnad) Kronor	Kostnad för budgetåret 1945/46 för		Kostnad för vid budgetårets utgång återstående arbete ³ Kronor
			Ordinarie arbeten ² Kronor	Investeringsreserv Kronor	
1	2	3	4	5	6
Udevalla	Ångbåtskajen, 120 m förlängning.....	218 000	—	218 000	—
»	Kolkajen, förlängning	431 000	—	431 000	—
Umeå	420 m kaj, ombyggnad	400 000	—	400 000	—
Valdemarsvik	Kaj, ombyggnad	53 000	—	53 000	—
Varberg	Kajförstärkning och muddring	485 000	—	485 000	—
Västervik	Blockholmssundet, breddning .	341 000	—	341 000	—
Västerås	Verkstadsbyggnad i djuphamnen	130 000	—	130 000	—
»	280 m kaj v. om djuphamnen	2 600 000	—	800 000	1 800 000
»	400 m kaj ö. om oljekajen....	1 700 000	—	1 000 000	700 000
Örnsköldsvik	Strandkajen, ombyggnad	185 000	—	185 000	—
	Summa kronor	98 043 700	12 077 500	30 536 200	52 670 000
	<i>B. Enskilda hamnar.</i>				
Degerhamn	Kaj, muddring	151 200	151 200	—	—
Oxelösund	75 m förlängning av kaj 10 ..	450 000	—	450 000	—
	Summa kronor	601 200	151 200	450 000	—
	<i>Sammanställning.</i>				
	A Kommunal hamnar	98 043 700	12 077 500	30 536 200	52 670 000
	B Enskilda hamnar	601 200	151 200	450 000	—
	Summa kronor	98 644 900	12 228 700	30 986 200	52 670 000
	Summa kostnad för hela investeringsplanen för budgetåret 1945/46		43 214 900		

² och ³ Se motsvarande noter å sid. 51.

Investeringsplan för statliga och statsunderstödda fiskehamnar.

Anm. Med * utmärkes företag, som icke förut ingått i den för budgetåret 1944/45 fastställda investeringsplanen.

L ä n	F i s k e h a m n Siffrorna avse ange- lägenhetsordning inom resp. län	Total- kostnad (eller återstå- ende kostnad) Kronor	Kostnad		Förslag till anslag av stats- medel	Därest i kol. 4 angivet belopp helt utnyttjas under budgetåret 1945/46 beräknas vid årets utgång återstå	
			för arbete under budgetåret 1945/46			arbete för Kronor	anslags- behov av Kronor
			Kronor	Kronor	6		
Stockholms	1 Krokskär	43 000	43 000	38 700			
»	2 Norrsundet	21 000	21 000	18 900			
»	3 *Nothamn el. Svart- löga	72 000	72 000	64 800			
Uppsala	1 Fågelsundet ¹	40 000	40 000	40 000			
»	2 Gårdskär ¹	195 000	195 000	195 000			
»	3 Upplandsbodarna .	80 000	80 000	72 000			
Kalmar	1 *Kårehamn	190 000	190 000	171 000			
»	2 Händelöp	100 000	100 000	90 000			
Gotlands	1 *Ronehamn	200 000	200 000	180 000			
»	2 Kapelludden	136 000	136 000	122 400			
»	3 Skälsö	90 000	90 000	81 000			
»	4 Hallshuk	125 000	125 000	112 500			
Blekinge	1 Nogersund ¹	490 000	490 000	490 000			
»	2 Göholm	145 000	145 000	130 500			
»	3 Karlskrona	626 000	626 000	563 400			
»	4 Krokås	156 000	156 000	140 400			
»	5 Hällevik ¹	100 000	100 000	100 000			
»	6 Garpaviken	86 000	86 000	77 400			
Kristianstads	1 Tosteberga el. Landön	80 000	80 000	72 000			
»	2 *Vik	250 000	250 000	225 000			
Malmöhus	1 *Häljaröd	40 000	40 000	36 000			
»	2 Gislöv ¹	93 000	93 000	93 000			
»	3 *Vikhög	60 000	60 000	54 000			
Hallands	1 Träslöv ¹	802 000	531 000	531 000	271 000	271 000	
»	2 *Lerkil	50 000	50 000	45 000			
Gbgs o. Bohus	1 *Ekenäs	265 000	265 000	238 500			
» » »	2 Öckerö	1 400 000	600 000	540 000	800 000	720 000	
» » »	3 Hönö-Klåva (vin- terhamn) ¹	1 000 000	650 000	650 000	350 000	350 000	
» » »	4 Gravarne (vinter- hamn) ²	1 350 000	650 000	585 000	700 000	630 000	
» » »	5 Grundsund ¹	725 000	500 000	500 000	225 000	225 000	
» » »	6 *Hönö Röd	295 000	295 000	265 500			
» » »	7 *St. Tjörnekalv....	90 000	90 000	81 000			
» » »	8 *Marstrand (Mar- strandsöns kaj)	240 000	240 000	216 000			
» » »	9 Källö-Knipplan...	210 000	210 000	189 000			
» » »	10 *Styrsö-Tängen...	51 000	51 000	45 900			

¹ Statens fiskehamn. — ² Arbetet påbörjat. Total beräknad kostnad 1 650 000 kronor.

L ä n	F i s k e h a m n Siffrorna avse an- lägenhetsordning inom resp. län	Total- kostnad (eller återstå- ende kostnad) Kronor	Kostnad		Därest i kol. 4 angivet belopp helt utnyttjas under budgetåret 1945/46 beräknas vid årets utgång återstå	
			Förslag till anslag av stats- medel		arbete för Kronor	anslags- behov av Kronor
			för arbete under budgetåret 1945/46			
1	2	3	4	5	6	7
Gävleborgs	1 Mellanfjärden	150 000	150 000	135 000		
»	2 Härte	265 000	265 000	238 500		
»	3 Norrfjärden	121 000	121 000	108 900		
»	4 *Enånger	44 000	44 000	39 600		
»	5 *Skärså	49 000	49 000	44 100		
Västernorrlands	1 Norrfällsviken	42 000	42 000	37 800		
Västerbottens	1 Täfteå	134 000	134 000	120 600		
»	2 Burvik	72 500	72 500	65 200		
Norrbottnens	1 Nickalaviken	163 000	163 000	146 700		
»	2 Renön	100 000	100 000	90 000		
»	3 *Pålänge	121 000	121 000	108 900		
»	4 *Hindersön	140 000	140 000	126 000		
	Summa	11 297 500	8 951 500	8 316 200	2 346 000	2 196 000
<i>Fördelning:</i>						
	Statens fiskehamnar	3 445 000	2 599 000	2 599 000	846 000	846 000
	Statsunderstödda fiskehamnar	7 852 500	6 352 500	5 717 200	1 500 000	1 350 000
	Summa	11 297 500	8 951 500	8 316 200	2 346 000	2 196 000

Investeringsplan för lotsverket.

Anm. Med * utmärkes företag eller anskaffning, vartill anslag icke redan varit upptaget i den för budgetåret 1944/45 fastställda investeringsplanen.

Investeringsreservens företag äro under varje rubrik ordnade i den geografiska följd, som tillämpas i den svenska fyrlistan.

Nr	Företag eller anskaffning	Totalkostnad (eller återstående kostnad) Kronor	Anslag för budgetåret 1945/46 till	
			Ordinarie arbeten Kronor	Investeringsreserv Kronor
1	2	3	4	5
	<i>Fyrskepp och bojar.</i>			
1	*Förbättring av fyr- och mistignalapparat m. m. på fyrskeppet Vinga	175 000	175 000	
2	*Lys- och ljudboj vid Grollegrund i Öresund	17 000	17 000	
		192 000	192 000	
	<i>Fyrrar.</i>			
3	*Ny fyr på Skjutholmen i farleden Landsort—Södertälje	10 000	10 000	
4	*Ny fyr vid Bockholmssund i farleden Stockholm—Södertälje	12 000	12 000	
5	*Nya fyrrar på skären Skvallran och Isskärshällorna i farleden Landsort—Sävösund m. m.	30 000	30 000	
6	*Elektrifiering av fyren Faludden jämte mistignalstation	35 000	35 000	
7	*Elektrifiering av fyren Ölands norra udde jämte mistignalstation	35 000	35 000	
8	Anordnande av en bottenfast fyr på Utgrunden samt elektrifiering av fyren Garpen i Kalmarsund m. m.	100 000	100 000	
9	*Elektrifiering samt anordnande av radiofyr vid Utklippans fyrplats och elektrifiering av fyren Utlängan	300 000	150 000	
10	Anslutning av Kullens fyrplats till allmänt elektriskt distributionsnät samt uppförande av maskinhus vid Understens fyrplats	*157 000	90 000	
11	Anordnande av två nya fyrrar, elektrifiering samt anläggande av radiofyr vid Nidingens fyrplats m. m.	350 000	175 000	
12	*Elektrifiering av Vinga fyr- och lotsplats	280 000	140 000	
13	Ny fyr på Brämö kalv sydost Sundsvall	20 000		20 000
14	Anordnande av nytt fyrtorn och förbättrad fyrbelysning vid Björns fyrplats	40 000		40 000
15	Anordnande av fyr på Grepensgrund i Öregrundsgrepen samt elektrifiering av fyrarna Örskär och Djursten	1730 000		290 000
16	*Ny fyr på Slätö vid Singöfjärden	10 000		10 000
17	*Ny fyr mellan Furusund och fyrarna Växlet	20 000		20 000
18	*Ny fyr på skäret Båtsmansmössan vid Höggarnsfjärden i inloppet till Stockholm	10 000		10 000
19	*Ombyggnad av fyrarna Fjärdhällan och Hummelkläpp vid farleden Stockholm—Dalarö	20 000		20 000

¹ Kostnaden för detta arbete är omräknad från investeringsplanen för budgetåret 1944/45.

² Avser samtliga återstående arbeten i en i statsverkspropositionen 1944 X ht., s. 142—145 behandlad sammanhängande rationaliserings- och förbättringsplan omfattande Landsorts, Kullens, Understens och Rödkallens fyrplatser. För ändamålet hava för budgetåret 1944/45 av riksdagen anvisats 35 000 kronor för modernisering av fyrutrustningen vid Landsorts fyrplats.

Nr	Företag eller anskaffning	Totalkostnad (eller återstående kostnad) Kronor	Anslag för budgetåret 1945/46 till	
			Ordinarie arbeten Kronor	Investeringsreserv Kronor
1	2	3	4	5
20	*Ny fyr på Kurön i Mälaren	16 000		16 000
21	*Ny fyr på Selaön i Mälaren	10 000		10 000
22	*Nya fyrrar på Fagerö och Ridö samt flyttning av fyren Kalven i farleden Stockholm—Västerås	20 000		20 000
23	*Nya fyrrar på Bryggholmen i farleden Stockholm—Västerås	20 000		20 000
24	*Elektrifiering av fyren Hoburg jämte mistsignalstation	145 000		75 000
25	*Förbättring av fyrbelysning och mistsignalering för angoring av Oxelösund	200 000		200 000
26	*Ny fyr på ön Jungfrun i Vättern	20 000		20 000
27	*Elektrifiering av fyren Ölands södra udde jämte mistsignalstation	140 000		70 000
28	Förbättring av mistsignaleringen och anordnande av nytt fyr torn vid Vens fyrplats	65 000		65 000
29	*Förbättring av fyrbelysningen i farleden mellan Skalkorgarna och Lilla Varholmen i Göteborgs norra skärgård	15 000		15 000
		2 810 000	777 000	921 000
	<i>Hamnar och vägar.</i>			
30	Förbättring av hamn- och upppassningsförhållandena vid Bjuröklubbs lotsplats samt elektrifiering av fyren Bjuröklubb med mistsignalstation	100 000	80 000	
31	Förbättring av hamnförhållandena samt reparation av fyrhus vid Dämmans fyrplats	165 000	20 000	
32	Hamnförbättringar vid Vinga lotsplats	230 000	30 000	
33	Förbättring av hamnförhållandena vid Rödkallens lotsuppställningsställe under Luleå lotsplats	20 000	20 000	
34	Förbättring av hamnförhållandena vid Rönnskärs lotsplats	50 000	50 000	
35	Förbättring av hamn- och vägförhållandena vid Järnäs lotsplats	200 000		100 000
36	Förbättring av hamnförhållandena vid Skags lotsuppställningsställe under Örnsköldsviks lotsplats	150 000		100 000
37	*Förbättring av hamnförhållandena vid Skags lotsuppställningsställe under Örnsköldsviks lotsplats	100 000		100 000
38	Förbättring av hamn- och vägförhållandena vid Björns fyrplats	40 000		40 000
39	Förbättring av hamnförhållandena vid Svartklubbens lotsplats samt anläggande av väg och brygga å Singö	50 000		50 000
40	*Förbättring av hamnförhållandena vid Furusunds lotsplats	60 000		60 000
41	*Förbättring av hamnförhållandena vid Grönskärs fyrplats	25 000		25 000
42	*Förbättring av hamnförhållandena vid Dalarö lotsplats	30 000		30 000
43	*Förbättring av väg vid Landsorts lotsplats	25 000		25 000
44	*Förbättring av väg vid Landsorts lotsplats	15 000		15 000
45	Förbättring av hamnförhållandena vid Östergarns fyrplats	160 000		60 000
46	Anordnande av vägförbindelse till Ölands norra udde fyrplats	25 000		25 000
47	*Anläggande av väg till Ölands södra udde fyrplats	85 000		85 000
48	Anordnande av ny båtbygga m. m. vid Aspö lotsplats	35 000		35 000

¹ Kostnaden för detta arbete är omräknad från investeringsplanen för budgetåret 1944/45.

Nr	Företag eller anskaffning	Total- kostnad (eller åter- stående kostnad) Kronor	Anslag för budget- året 1945/46 till	
			Ordinarie arbeten Kronor	Investe- ringsreserv Kronor
1	2	3	4	5
47	Reparation av strandskydden vid Vens fyrplats	150 000		50 000
48	*Förbättring av hamnförhållandena vid Falkenbergs lotsplats	20 000		20 000
		1 535 000	200 000	820 000
	<i>Lotsuppassningshus.</i>			
49	*Om- och tillbyggnad av upppassningshuset vid Arkö lotsplats	30 000	30 000	
50	Ombyggnad av upppassningshuset vid Öresunds norra lotsplats	40 000	40 000	
51	Om- och tillbyggnad av upppassningshuset vid Röd- kallens lotsuppassning under Luleå lotsplats	55 000		55 000
52	Om- och tillbyggnad av upppassningshuset vid Rönn- skärs lotsplats	40 000		40 000
53	*Om- och tillbyggnad av upppassningslokalerna vid Ra- tans lotsplats	25 000		25 000
54	*Nybyggnad av upppassningshus vid Stugsunds lots- uppassningsställe under Lilljungfruns lotsplats ...	25 000		25 000
55	Om- och tillbyggnad av upppassningshuset samt för- bättring av hamnförhållandena vid Bönans lotsupp- passning under Gävle lotsplats	60 000		60 000
56	Om- och tillbyggnad av upppassningshuset vid Söder- arms lotsplats	20 000		20 000
57	*Om- och tillbyggnad av upppassningshuset vid Furu- sunds lotsplats	50 000		50 000
58	*Om- och tillbyggnad av upppassningshuset vid Idö lotsplats	40 000		40 000
59	*Om- och tillbyggnad av upppassningshuset vid Ystads lotsplats	25 000		25 000
60	*Om- och tillbyggnad av upppassningshuset vid Halm- stads lotsplats	25 000		25 000
61	Nybyggnad av upppassningshus m. m. vid Falkenbergs lotsplats	25 000		25 000
		460 000	70 000	390 000
	<i>Bostadshus.</i>			
62	Förbättring av bostadsförhållandena vid Draghällans fyrplats	45 000	45 000	
63	Förbättring av bostadsförhållandena vid Söderarm— Tjärvens fyrplats	60 000	60 000	
64	*Förbättring av bostadsförhållandena vid Landsorts fyrplats	50 000	50 000	
65	*Förbättring av bostadsförhållandena vid Rönnskärs fyrplats	30 000		30 000
66	*Förbättring av bostadsförhållandena vid Stora Fjäder- äggs fyrplats	20 000		20 000
67	Förbättring av bostadsförhållandena vid Berguddens fyrplats	30 000		30 000
68	Förbättring av bostadsförhållandena vid Agö fyrplats	40 000		40 000

¹ Kostnaden för detta arbete är omräknad från investeringsplanen för budgetåret 1944/45.

² I investeringsreserven för budgetåret 1944/45 är företaget upptaget med en kostnad av 50 000 kronor. Sedan det under budgetåret blivit erforderligt att med anlitan-
de av tillgängliga ordinarie medel utföra vissa arbeten för en kostnad av 10 000 kronor, återstå
att upptagas i investeringsreserven för budgetåret 1945/46 arbeten för ett belopp av
40 000 kronor.

Nr	Företag eller anskaffning	Total- kostnad (eller åter- stående kostnad) Kronor	Anslag för budget- året 1945/46 till	
			Ordinarie arbeten Kronor	Investe- ringsreserv Kronor
1	2	3	4	5
69	*Förbättring av bostadsförhållandena m. m. vid Örskärs fyrplats	50 000		50 000
70	*Förbättring av bostadsförhållandena vid Understens fyrplats	65 000		65 000
71	Förbättring av bostadsförhållandena vid Fårö fyrplats	45 000		45 000
72	*Förbättring av bostadsförhållandena m. m. vid Häradskärs lotsplats	85 000		85 000
73	*Förbättring av bostadsförhållandena vid Häradskärs fyrplats	30 000		30 000
74	Förbättring av bostadsförhållandena vid Högby fyrplats	15 000		15 000
75	*Förbättring av bostadsförhållandena för personalen vid Dämmans fyrplats	40 000		40 000
76	*Förbättring av bostadsförhållandena vid Smygehuks fyrplats	40 000		40 000
77	*Förbättring av bostadsförhållandena vid Kullens fyrplats	40 000		40 000
78	Förbättring av bostadsförhållandena m. m. vid Vinga fyrplats	65 000		65 000
79	*Förbättring av bostadsförhållandena m. m. vid Väderöbods fyrplats	50 000		50 000
		800 000	155 000	645 000
	<i>Markförvärv.</i>			
80	Inköp av mark för lotsverkets behov	10 000	10 000	
	<i>Sammanställning.</i>			
	Fyrskipp och bojar	192 000	192 000	
	Fyrrar	2 810 000	777 000	921 000
	Hamnar och vägar	1 535 000	200 000	820 000
	Lotsuppassningshus	460 000	70 000	390 000
	Bostadshus	800 000	155 000	645 000
	Markförvärv	10 000	10 000	
	Summa	5 807 000	1 404 000	2 776 000
	Av kostnaden för de ordinarie arbetena, 1 404 000 kronor, avses jämlikt statsverkspropositionen ett restbelopp av 29 000 kronor att anvisas först nästföljande år		-29 000	
	Av kostnaden, 2 776 000 kronor, för de för investeringsreserven avsedda företagen avgår ett belopp av 1 176 000 kronor på grund av att under ett årsreservföretag för sammanlagt högst 1 600 000 kronor beräknas kunna utföras utöver ordinarie arbeten			-1 176 000
	Återstår		1 375 000	1 600 000
	Summa kostnad för hela investeringsplanen för budgetåret 1945/46		2 975 000	

Specifikation av anslagen till lotsverket.

(Uppgjord enligt av lotsstyrelsen lämnade uppgifter).

Nr	Ä n d a m å l	Anslag å kapital- budgeten			Summa anslag å driftbud- geten och kapital- budgeten	Avskriv- nings- anslag
		Anslag å drift- budgeten				
			till bo- stads- o. uppas- ningshus	till övriga anlägg- ningar		
	Kronor	Kronor	Kronor	Kronor	Kronor	
1	2	3	4	5	6	7
	<i>Fyrrar.</i>					
1	Anordnande av fyr på Brömö kalv. . . .	20 000	—	—	20 000	—
2	Anordnande av ny fyr vid Björns fyr- plats	10 000	—	30 000	40 000	30 000
3	Anordnande av fyr på Grepensgrund i Öregrundsgrepen samt elektrifiering av fyrarna Örskär och Djursten	250 000	—	40 000	290 000	40 000
4	Ny fyr på Slätö vid Singöfjärden	10 000	—	—	10 000	—
5	Ny fyr mellan Furusund och fyrarna Växlet	20 000	—	—	20 000	—
6	Ny fyr på skäret Båtsmansmössan vid Höggarnsfjärden i inloppet till Stock- holm	10 000	—	—	10 000	—
7	Ombyggnad av fyrarna Fjärdhällan och Hummelkläpp vid farleden Stockholm —Dalarö	20 000	—	—	20 000	—
8	Ny fyr på Kurön i Mälaren	16 000	—	—	16 000	—
9	Ny fyr på Selaön i Mälaren	10 000	—	—	10 000	—
10	Nya fyrrar på Fagerö och Ridö samt flyttning av fyren Kalven i farleden Stockholm—Västerås	20 000	—	—	20 000	—
11	Nya fyrrar på Bryggholmen i farleden Stockholm—Västerås	20 000	—	—	20 000	—
12	Elektrifiering av fyren Hoburg jämte mistsignalstation	55 000	—	20 000	75 000	20 000
13	Förbättring av fyrbelysning och mist- signalering för angöring av Oxelösund 200 000	200 000	—	—	200 000	—
14	Ny fyr på ön Jungfrun i Vättern	20 000	—	—	20 000	—
15	Elektrifiering av fyren Ölands södra udde jämte mistsignalstation	50 000	—	20 000	70 000	20 000
16	Förbättring av mistsignaleringen och an- ordnande av nytt fyrtorn vid Vens fyrplats	45 000	—	20 000	65 000	20 000
17	Förbättring av fyrbelysningen i farleden mellan Skalkorgarna och Lilla Var- holmen i Göteborgs norra skärgård . .	15 000	—	—	15 000	—
	<i>Hamnar och farleder.</i>					
18	Förbättring av hamnförhållandena vid Rödka llens lotsuppassningsställe	—	—	100 000	100 000	100 000
19	Förbättring av hamnförhållandena vid Rönnskärs lotsplats	—	—	100 000	100 000	100 000
20	Förbättring av hamn- och vägförhållan- dena vid Järnäs lotsplats	27 000	—	73 000	100 000	73 000
21	Förbättring av hamnförhållandena vid Skags lotsuppassningsställe under Örn- skölds viks lotsplats	—	—	40 000	40 000	40 000

Nr	Ä n d a m å l	Anslag å drift- budgeten Kronor	Anslag å kapital- budgeten		Summa anslag å driftbud- geten och kapital- budgeten Kronor	Avskriv- nings- anslag Kronor
			till ho- stads- o. uppas- ningshus Kronor	till övriga anlägg- ningar Kronor		
1	2	3	4	5	6	7
22	Förbättring av hamn- och vägförhållan- dena vid Björns fyrplats	2 000	—	48 000	50 000	48 000
23	Förbättring av hamnförhållandena vid Svartklubbens lotsplats samt anläg- gande av väg och brygga å Singö ..	25 000	—	35 000	60 000	35 000
24	Förbättring av hamnförhållandena vid Furusunds lotsplats	—	—	25 000	25 000	25 000
25	Förbättring av hamnförhållandena vid Grönskårs fyrplats	—	—	30 000	30 000	30 000
26	Förbättring av hamnförhållandena vid Dalarö lotsplats	—	—	25 000	25 000	25 000
27	Förbättring av väg vid Landsorts lots- plats	15 000	—	—	15 000	—
28	Förbättring av hamnförhållandena vid Östergarns fyrplats	6 000	—	54 000	60 000	54 000
29	Anordnande av vägförbindelse till Ölands norra udde fyrplats	25 000	—	—	25 000	—
30	Anläggande av väg till Ölands södra udde fyrplats	85 000	—	—	85 000	—
31	Anordnande av ny båtbygga m. m. vid Aspö lotsplats	—	—	35 000	35 000	35 000
32	Reparation av strandskydden vid Vens fyrplats	50 000	—	—	50 000	—
33	Förbättring av hamnförhållandena vid Falkenbergs lotsplats	—	—	20 000	20 000	20 000
	<i>Lotsuppassningshus.</i>					
34	Om- och tillbyggnad av uppassningshu- set vid Rödkallens lotsuppassning un- der Luleå lotsplats	4 000	51 000	—	55 000	25 500
35	Om- och tillbyggnad av uppassningshuset vid Rönnskårs lotsplats	3 000	37 000	—	40 000	18 500
36	Om- och tillbyggnad av uppassningslo- kalerna vid Ratans lotsplats	1 000	24 000	—	25 000	12 000
37	Nybyggnad av uppassningshus vid Stug- sunds lotsuppassningsställe under Lill- jungfruns lotsplats	1 000	24 000	—	25 000	12 000
38	Om- och tillbyggnad av uppassningshu- set samt förbättring av hamnförhål- landena vid Bönans lotsuppassning un- der Gävle lotsplats	4 000	41 000	15 000	60 000	35 500
39	Om- och tillbyggnad av uppassningshu- set vid Söderarms lotsplats	1 500	18 500	—	20 000	9 250
40	Om- och tillbyggnad av uppassningshu- set vid Furusunds lotsplats	4 000	46 000	—	50 000	23 000
41	Om- och tillbyggnad av uppassningshu- set vid Idö lotsplats	7 000	33 000	—	40 000	16 500
42	Om- och tillbyggnad av uppassningshu- set vid Ystads lotsplats	2 000	23 000	—	25 000	11 500
43	Om- och tillbyggnad av uppassningshu- set vid Halmstads lotsplats	2 000	23 000	—	25 000	11 500
44	Nybyggnad av uppassningshus vid Fal- kenbergs lotsplats m. m.	1 500	20 500	3 000	25 000	13 250

Nr	Ä n d a m å l	Anslag å drift- budgeten Kronor	Anslag å kapital- budgeten		Summa anslag å driftbud- geten och kapital- budgeten Kronor	Avskriv- nings- anslag Kronor
			till bo- stads- o. uppäss- ningshus Kronor	till övriga anlägg- ningar Kronor		
1	2	3	4	5	6	7
	<i>Bostadshus.</i>					
45	Förbättring av bostadsförhållandena vid Rönnskärs fyrplats	—	30 000	—	30 000	15 000
46	Förbättring av bostadsförhållandena vid Stora Fjäderäggs fyrplats	—	20 000	—	20 000	10 000
47	Förbättring av bostadsförhållandena vid Berguddens fyrplats	—	30 000	—	30 000	15 000
48	Förbättring av bostadsförhållandena vid Agö fyrplats	—	40 000	—	40 000	20 000
49	Förbättring av bostadsförhållandena m. m. vid Örskärs fyrplats	5 000	45 000	—	50 000	22 500
50	Förbättring av bostadsförhållandena vid Understens fyrplats	—	65 000	—	65 000	32 500
51	Förbättring av bostadsförhållandena vid Färö fyrplats	—	45 000	—	45 000	22 500
52	Förbättring av bostadsförhållandena m. m. vid Häradskärs lotsplats	—	85 000	—	85 000	42 500
53	Förbättring av bostadsförhållandena vid Häradskärs fyrplats	—	30 000	—	30 000	15 000
54	Förbättring av bostadsförhållandena vid Högby fyrplats	—	15 000	—	15 000	7 500
55	Förbättring av bostadsförhållandena för personalen vid Dämmans fyrplats ...	—	40 000	—	40 000	20 000
56	Förbättring av bostadsförhållandena vid Smygehuks fyrplats	—	40 000	—	40 000	20 000
57	Förbättring av bostadsförhållandena vid Kullens fyrplats	—	40 000	—	40 000	20 000
58	Förbättring av bostadsförhållandena m. m. vid Vinga fyrplats	—	48 000	17 000	65 000	41 000
59	Förbättring av bostadsförhållandena m. m. vid Väderöbods fyrplats	—	45 000	5 000	50 000	27 500
	Summa kronor	1 062 000	959 000	755 000	2 776 000	1 234 500
			1 714 000			

Investeringsplan för statliga husbyggnadsföretag för verk och myndigheter m. m.

Anm. Med * utmärkas i denna investeringsplan — i motsats till vad som gäller för investeringsplanerna för övriga verksamhetsområden — endast i *investeringsreserven* ingående företag, vartill anslag icke redan varit upptaget i den för budgetåret 1944/45 fastställda beredskapsstaten.

Nr	Företag	Total- kostnad Kronor	Anslag för budgetåret 1945/46 till	
			Ordinarie arbeten Kronor	Investerings- reserven Kronor
1	2	3	4	5
<i>Justitiedepartementet.</i>				
1	Modernisering av tvättstuga m. m. vid centralfängelset i Mariestad	73 000	73 000	
2	Iståndsättande av direktörsbostad vid ungdomsanstalten i Uppsala	15 000	15 000	
3	Uppförande av växthus vid vissa fångvårdsanstalter	7 000	7 000	
4	Ny verkstadsbyggnad vid centralfängelset i Härnösand	185 000	185 000	
5	Verkstadslokal vid kronohäktet i Ystad	32 000		32 000
6	Värmeledningsanläggning vid rannsakningshäktet i Visby	45 000		45 000
7	Värmeledningsanläggning vid rannsakningshäktet i Hudiksvall	64 000		64 000
8	Ekonomibyggnader vid ungdomsanstalten å Skenäs och vårdanstalten å Hall	75 000		75 000
9	Gymnastik- och skolbyggnad vid ungdomsanstalten å Skenäs	82 500		82 500
	Säger för justitiedepartementet kronor	578 500	280 000	298 500
<i>Försvarsdepartementet.</i>				
1	Nybyggnad för de militära högskolorna	3 310 000	1 310 000	
2	Nybyggnad för krigsarkivet	1 750 000	1 750 000	
3	Fortsatt utbyggnad å Ladugårdsgårde för försvarets centrala förvaltningsorgan, etapp III	4 000 000	1 500 000	
4	Nybyggnad för försvarets forskningsanstalt	2 775 000	200 000	
	Säger för försvarsdepartementet kronor	11 835 000	4 760 000	
<i>Socialdepartementet.</i>				
1	Uppförande av centraldepå vid blindinstitutet i Tomtebodas	275 000	275 000	
2	Uppförande av hem för blinda i förskollåldern Statens alkoholistanstalt å Venngarn	¹ 175 000		² 175 000
3	Uppförande av bostadshus för gift personal ..	35 000	35 000	
4	Uppförande av vattentorn m. m.	60 000	60 000	
5	Centraltvättstuga för personal m. m.	45 000		45 000
6	*Ombyggnad av den s. k. gula flygeln	50 000		50 000
7	Statens skyddshem Uppförande av personalbostadshus vid Lövstahemmet, 2 st	50 000		50 000

¹ Kostnaden omräknad från investeringsplanen för budgetåret 1944/45. — ² Kostnaden täckes delvis av andra medel än anslag.

Nr	F ö r e t a g	Total- kostnad Kronor	Anslag för budgetåret 1945/46 till	
			Ordinarie arbeten Kronor	Investerings- reserven Kronor
1	2	3	4	5
8	*Ombyggnad av magasinsbyggnad till bostads- hus vid Lövsstahemmet	20 000		20 000
9	*Uppförande av personalbostadshus vid Lövssta- hemmet			25 000
10	Uppförande av lärarbostad vid Lövsstahemmet	39 500		39 500
11	Vissa byggnadsarbeten vid Folåsa skolhem ...	¹ 327 500		327 500
12	Utbyggnad av Långanäs yrkes- och ungdoms- hem	727 000	727 000	
13	Uppförande av gymnastikhus vid Ljungaskogs yrkeshem	130 000	84 700	45 300
14	*Uppförande av två personalbostadshus vid Ljungaskogs yrkeshem	54 000		54 000
15	*Uppförande av tre personalbostadshus vid Ljungaskogs yrkeshem	75 000		75 000
16	Utbyggnad av Östra Spångs skolhem	1 148 000	1 148 000	
17	*Uppförande av lärarbostäder vid Gräskärns skol- hem	79 000		79 000
18	*Uppförande av tre personalbostadshus vid Gräs- kärrns skolhem	63 000		63 000
19	*Ändringsarbeten i elevförläggning vid Gräskärns skolhem	10 500		10 500
20	Uppförande av svinhus vid Brättegårdens skol- hem	¹ 4 900		4 900
21	Uppförande av personalbostadshus vid Forsane yrkeshem	43 000		43 000
22	Uppförande av svinhus vid Forsane yrkeshem.	¹ 12 000		12 000
23	Uppförande av gymnastikhus vid Sundbo yrkes- hem	125 000	74 100	50 900
24	*Uppförande av personalbostadshus vid Sundbo yrkeshem	25 000		25 000
25	Uppförande av personalbostadshus vid Vemyra skol- och yrkeshem	45 000		45 000
26	Uppförande av rektorsbostad vid Johannis- bergs skol- och yrkeshem	49 000		49 000
27	*Ombyggnad av elevförläggningarna samt upp- förande av två assistentbostäder vid Johannis- bergs skol- och yrkeshem	109 000	99 500	9 500
28	Tillbyggnad till statens bakteriologiska laborato- rium	785 000	785 000	
29	Renovering av Ulleråkers sjukhus vid Uppsala Sundby sjukhus vid Strängnäs	1 700 000	1 500 000	
30	Vissa byggnadsarbeten m. m.	120 000		120 000
31	Uppförande av en specialpaviljong	1 380 000		1 380 000
32	Reningsanläggning	162 000	162 000	
33	Personalbostäder vid Ryhovs sjukhus i Jönköping	130 000	130 000	
34	Vatten- och avloppsledningar vid S:t Sigfrids sjuk- hus i Växjö	47 200	47 200	
35	Utvidgning och komplettering av vattenverket vid S:ta Gertruds sjukhus i Västervik	63 000		63 000
36	S:t Lars sjukhus i Lund			
36	Renovering av paviljong	250 000		250 000
37	Uppförande av nya ekonomibygnader å arren- degården Hunnerup	108 000		108 000

¹ Kostnaden omräknad från investeringsplanen för budgetåret 1944/45.

Nr	F ö r e t a g	Total- kostnad Kronor	Anslag för budgetåret 1945/46 till	
			Ordinarie arbeten Kronor	Investerings- reserven Kronor
1	2	3	4	5
38	Växthus och tvättbyggnad	107 000	76 500	30 500
39	*Utvidgning av centralvärmeledningen	135 000		135 000
	Vipeholms sjukhus i Lund			
40	Uppförande av ny paviljong för kvinnor	880 000		880 000
41	Uppförande av personalbostäder	75 000		75 000
	S:ta Maria sjukhus i Hälsingborg			
42	Uppförande av personalbostäder	130 000	130 000	
43	Anordnande av källare för potatis m. m.	32 000	32 000	
44	Renovering och ombyggnad av ekonomibyggnader vid S:t Jörgens sjukhus vid Göteborg	560 000		560 000
	Restads sjukhus vid Vänersborg			
45	*Ombyggnad av administrationsbyggnaden	212 000		212 000
46	*Uppförande av nytt svinhus m. m.	118 000		118 000
47	Uppförande av växthus vid Källshagens sjukhus i Vänersborg	37 000	26 500	10 500
48	Vissa byggnadsarbeten vid Mariebergs sjukhus i Kristinehamn	2 550 000	1 000 000	
49	Fest- och samlingsal vid Västra Marks sjukhus i Örebro	70 000	50 000	20 000
50	Fest- och samlingsal vid Salberga sjukhus i Sala	56 000	40 000	16 000
	Furunäsets sjukhus vid Piteå			
51	Vissa byggnadsarbeten	1 700 000	500 000	
52	Tvättstuga och desinfektionsanläggning	50 000	35 000	15 000
53	Uppförande av läkarbostäder vid statens sinnes- sjukhus	1 325 000		325 000
54	Förändring av Uddevalla stads ålderdomshem och sinnessjukhus till statligt sinnessjukhus	336 000	336 000	
55	Förändring av Älvkarleö ålderdomshem till stat- ligt sinnessjukhus	65 000	65 000	
56	Psykiatriska kliniken vid akademiska sjukhuset i Uppsala	2 050 000	2 050 000	
57	Uppförande av vaktmästarbostad vid statens in- stitut för folkhälsan	27 500	27 500	
	Säger för socialdepartementet kronor	18 062 100	9 496 000	5 616 100
	<i>Kommunikationsdepartementet.</i>			
1	Annexbyggnad till kanslihuset	4 300 000	2 000 000	
2	Anordnande av vissa förvaltningslokaler i Stock- holm	400 000	400 000	
3	*Vissa byggnadsarbeten vid Haga slott	160 000		160 000
4	Om- och tillbyggnad av fastigheten nr 1 i kvar- teret Lejonet i Stockholm	1 700 000	800 000	
5	Ombyggnad av lokaler för högsta domstolen	1 750 000	400 000	
6	Ombyggnad av lokaler för Svea hovrätt	525 000	250 000	
7	*Uppförande av byggnad för hovrätten för Västra Sverige	900 000	2 520 000	380 000
8	*Om- och tillbyggnad av hovrättsbyggnaden i Jön- köping	600 000		600 000

¹ Kostnaden omräknad från investeringsplanen för budgetåret 1944/45. — ² Kostnaden täckes delvis av andra medel än anslag.

Nr	F ö r e t a g	Total- kostnad Kronor	Anslag för budgetåret 1945/46 till	
			Ordinarie arbeten Kronor	Investerings- reserven Kronor
1	2	3	4	5
9	*Om- och tillbyggnad av hovrättsbyggnaden i Malmö	650 000		650 000
10	*Uppförande av byggnad för hovrätten för Nedre Norrland	650 000		650 000
11	Ökade lokaler för länsstyrelsen i Uppsala län ..	150 000	150 000	
12	Ökade lokaler för länsstyrelsen i Jönköpings län	450 000		450 000
13	Tillbyggnad av landsstatshuset i Kalmar	900 000	900 000	
14	Tillbyggnad av länsresidenset i Kristianstad	700 000	700 000	
15	Tillbyggnad av landsstatshuset i Malmö	850 000	850 000	
16	Tillbyggnad av landsstatshuset i Göteborg	1 620 000		620 000
17	Nybyggnad för länsstyrelsen i Älvsborgs län ...	290 000		290 000
18	Tillbyggnad till landsstatshuset i Mariestad	780 000		780 000
19	*Om- och tillbyggnad av länsresidenset i Karlstad	890 000		890 000
20	Tillbyggnad av landsstatshuset i Falun	870 000	870 000	
21	Om- och tillbyggnad av landsstatshuset i Luleå	550 000	550 000	
22	Tillbyggnad till nya landsstatshuset i Västerås för vägförvaltning m. m.	350 000	350 000	
23	*Nybyggnad för vägförvaltningen m. m. i Gotlands län	400 000		400 000
24	Nybyggnad för vägförvaltningen m. m. i kvarteret Mätaren i Karlstad	365 000	365 000	
25	*Nybyggnader för vägförvaltningen och för lantmäterikontoret m. m. i Gävleborgs län	800 000		800 000
26	*Nybyggnad för vägförvaltningen m. m. i Västerbottens län	600 000		600 000
27	*Nybyggnad för väg- och vattenbyggnadsstyrelsen	3 250 000		1 500 000
28	Uppförande av grovlaboratorium m. m. vid statens väginstitut	60 000		60 000
29	*Nybyggnad för statens geotekniska institut	900 000		900 000
30	Ökade lokaler för riksräkenskapsverket	550 000	550 000	
31	Nybyggnad för lantmäterikontor och vattendomstol i kvarteret Palmen i Vänersborg	290 000		290 000
32	Lantmäterikontorsbyggnad i Mariestad	325 000		325 000
33	Om- och tillbyggnad för patent- och registreringsverket	1 200 000	1 200 000	
	Säger för kommunikationsdepartementet kronor	27 775 000	10 855 000	10 345 000
<i>Finansdepartementet.</i>				
1	Ombyggnadsarbeten inom generaltullstyrelsens ämbetshus	52 000	52 000	
2	Vissa byggnadsarbeten vid tullverkets gränsbevakning	250 000	250 000	
	Tjänstebostadshus vid tullstationen i			
	*Lina	35 000		
	Tjänstebostadshus vid tullstationen i			
	*Rottne	65 000		
	Tjänstebostadshus vid tullstationen i			
	Svanstein	60 000		
	Tjänstebostadshus vid tullstationen i			
	Jarhois	60 000		

¹ Kostnaden omräknad från investeringsplanen för budgetåret 1944/45. — ² Avrundat belopp varav 7 000 kronor avse markförvärv.

Nr	F ö r e t a g	Total- kostnad Kronor	Anslag för budgetåret 1945/46 till	
			Ordinarie arbeten Kronor	Investerings- reserven Kronor
1	2	3	4	5
	Inredning av bostadslägenhet i *Pello och *Alkullen 25 000			
3	Byggnader m. m. vid tullstationen i Svinesund	100 000	100 000	
4	*Tjänstebostadshus vid gränsposteringen i Hovils- rud	65 000		65 000
5	*Tjänstebostadshus vid gränsposteringen i Posåsen	65 000		65 000
6	*Tjänstebostadshus vid gränsposteringen i Mata- rengi	70 000		70 000
7	*Tjänstebostadshus vid gränsposteringen i Kukko- laskog	70 000		70 000
8	*Tjänstebostadshus vid gränsposteringen i Huuki	65 000		65 000
9	*Tjänstebostadshus vid gränsposteringen i Nei- stenkangas	60 000		60 000
	Säger för finansdepartementet kronor	797 000	402 000	395 000
	<i>Ecklesiastikdepartementet.</i>			
1	*Om- och tillbyggnad av landsarkivet i Göteborg	245 000		245 000
2	Ombyggnadsarbeten vid kungl. biblioteket	440 000		440 000
3	*Magasinsbyggnad vid statens etnografiska museum	300 000		300 000
4	Restaurering av Skara domkyrka	580 000	580 000	
5	*Iordningställande av Skara domkapitels arkiv och sessionssal	43 000		43 000
6	Uppförande av domkapitelshus i Växjö	120 000		120 000
7	Restaurering av Visby domkyrka	168 600		113 000
8	Inredning av lokaler för de ostasiatiska samlingar- na i vitterhets-, historie- och antikvitetsakade- miens ämbetsbyggnad	60 000	60 000	
9	*Iordningställande av undervisnings- och konser- veringslokaler i vitterhets-, historie- och anti- kvitetsakademiens ämbetsbyggnad	32 000		32 000
10	Grundförstärkning å »Månstorps gavlar»	6 000	6 000	
11	Vård och underhåll av fornlämningar	67 200	67 200	
	Uppsala universitet			
12	Byggnad för de medicinsk-kemiska och farma- kologiska institutionerna	1 320 000	1 000 000	
13	Ändringsarbeten inom institutionen för systema- tisk botanik	55 000	55 000	
14	Ombyggnads- och installationsarbeten i byggnad- en för kemiska institutionen	140 000		140 000
15	Ändringsarbeten inom gymnastikhuset	23 500	23 500	
16	Nytt observatorium i Marsta	90 000	90 000	
	Lunds universitet			
17	Nybyggnad för fysiska institutionen	1 560 000	800 000	
18	Nybyggnad för fysiologiska institutionen	785 000		785 000
19	Nybyggnad för institutionen för ärftlighets- forskning	420 000		420 000
20	Nybyggnad för bakteriologiska institutionen ..	525 000		525 000
	Karolinska mediko-kirurgiska institutet			
21	Vissa nybyggnader	2 200 000	2 200 000	
22	Nybyggnader för fysiologiska och farmakolo- giska institutionerna	1 735 000	1 000 000	

¹ Kostnaden omräknad från investeringsplanen för budgetåret 1944/45.

Nr	F ö r e t a g	Total- kostnad Kronor	Anslag för budgetåret 1945/46 till	
			Ordinarie arbeten Kronor	Investerings- reserven Kronor
1	2	3	4	5
	Karolinska sjukhuset			
23	Dermatologisk-syfilidologisk klinik jämte personalbostäder	2 623 000	1 200 000	
24	Nybyggnad för pediatrik klinik	5 067 000	1 000 000	
25	Inredningsarbeten för röntgendiagnostiska avdelningen	60 500	60 500	
	Akademiska sjukhuset i Uppsala			
26	Ombyggnad av ögonkliniken, etapp II	152 000	152 000	
27	Ny- och ombyggnad av kliniken för öron-, näs- och halssjukdomar samt kirurgiska kliniken	2 365 000	500 000	
28	*Nybyggnad för en reumatisk och en ortopedisk avdelning	2 180 000		1 000 000
29	Utvidgning av huvudpolikliniken	389 000	265 000	
30	Utvidgning av värmecentralen	260 000	260 000	
	Tekniska högskolan i Stockholm			
31	Ändringsarbeten i laboratoriet för järnets metallurgi	19 000	19 000	
32	Förrådsbyggnad för institutionen för väg- och vattenbyggnad	8 500	8 500	
	Chalmers tekniska högskola			
33	Nybyggnad för institutionen för elektroteknik	3 390 000	1 000 000	
34	Värmecentral	875 000	875 000	
35	Nybyggnad för bibliotek m. m.	1 483 000		1 000 000
36	Ändringsarbeten i äldre byggnader	175 000	145 000	
37	Ändrings- och reparationsarbeten i byggnaden för kemiska institutionen	63 000		63 000
38	*Tillbyggnad av fysiska institutionen	360 000		360 000
39	Vissa ändrings- och reparationsarbeten vid folkskoleseminariet i Uppsala	45 000		45 000
40	Nybyggnad för småskoleseminariet i Skara	1 000 000	1 000 000	
41	Om- och nybyggnad för småskoleseminariet i Strängnäs	680 000	680 000	
42	Vissa ändringsarbeten vid småskoleseminariet i Strängnäs	3 000	3 000	
43	Inrättande av skolkökslokaler i småskoleseminariet i Växjö	28 500	28 500	
44	Om- och tillbyggnad av småskoleseminariet i Växjö	507 000	507 000	
45	Om- och tillbyggnad av småskoleseminariet i Landskrona	110 000	110 000	
46	Nybyggnad för småskoleseminariet i Haparanda	430 000	430 000	
47	Nybyggnad för småskoleseminariet i Lycksele ..	408 000	408 000	
48	Nybyggnad för Skytteanska skolan i Tärna	500 000	500 000	
49	Nybyggnader för nomadskolorna	410 000	410 000	
50	Om- och tillbyggnadsarbeten m. m. vid dövstumskolan i Lund	400 000	400 000	
51	Nybyggnad för dövstumskolan i Mogård	450 000	375 000	
52	*Uppförande av simhallanläggning vid gymnasistiska centralinstitutet	594 000		594 000
	Säger för ecklesiastikdepartementet kronor	35 950 800	16 218 200	6 225 000

Nr	Företag	Total- kostnad Kronor	Anslag för budgetåret 1945/46 till	
			Ordinarie arbeten Kronor	Investerings- reserven Kronor
1	2	3	4	5
	<i>Jordbruksdepartementet.</i>			
	Statens växtskyddsanstalt			
1	Lagringslokal för potatis och frukt	70 000	70 000	
2	Ändringsarbeten i vissa växthus	19 000	19 000	
	Lantbrukshögskolan			
3	*Anordnande av lokaler för institutionen för fy- sik och meteorologi i den s. k. Hoffman- Bangska villan vid högskolan	20 000	10 000	10 000
4	Vissa byggnadsarbeten	115 000	115 000	
5	*Vegetationsgård	160 000		160 000
6	*Varmväxthus jämte lagringslokal för potatis..	50 000		50 000
7	*Institutionsbyggnad vid botanisk-genetiska in- stitutionen	700 000		700 000
8	*Nybyggnad för restaurang och kårlokal	1 030 000		700 000
9	*Uppförande av två tjänstebostadshus	59 000		59 000
10	*Bostadshus för tre assistenter	105 000		105 000
11	*Nybyggnad för lärosal och elevrum vid lant- bruksskolan	183 500		183 500
12	Uppförande av vaktmästarbostad vid hus- djursförsöksanstalten	23 000		23 000
13	*Utbyggnad av husdjursförsöksanstaltens lokaler för fjäderfäförök vid Bäcklösa	50 000		50 000
14	Uppförande av häststall vid Kungsängen ...	55 000		55 000
15	*Ombyggnad av ladugård vid Kungsängen ...	23 000		23 000
16	Lagringskällare vid Flahults försöksgård ...	28 000	28 000	
17	Förmansbostad och ekonomibygnad vid Bränn- bergs försöksgård	130 000		130 000
	Alnarps lantbruks-, mejeri- och trädgårdsinstitut			
18	Vissa byggnadsarbeten	90 000	90 000	
19	Byggnadsarbeten m. m. för kurser i hovbeslag och maskinreparationer	13 600	13 600	
20	Institutionsbyggnad för jordbrukslära, husdjurs- lära m. m. samt samlingsal	280 000		280 000
21	Uppförande av elevbostäder	270 000		270 000
22	Uppförande av lärarbostad	35 000		35 000
23	Uppförande av bostad för föreståndaren vid statens trädgårdsförsök	65 000		65 000
24	Lagerkällare	60 000		60 000
25	Växthus- och värmeanläggning	60 000		60 000
26	Vissa byggnadsarbeten vid statens hingstdepåer och stuteri	32 800	32 800	
27	Renovering av ytterväggarna å de s. k. kommen- deringsstallarna vid Flyinge hingstdepå	6 000		6 000
28	Reparations- och underhållsarbeten vid Ströms- holms hingstdepå	80 300	80 300	
	Veterinärhögskolan			
29	Vissa byggnadsarbeten	44 800	44 800	
30	*Kombinerat luftskyddsrum och garage	50 000		50 000
31	Ny- och ombyggnadsarbeten för veterinärinrätt- ningen i Skara	476 900	1 305 000	
	Statens veterinärmedicinska anstalt			
32	*Uppförande av två personalbostäder	55 000		55 000

¹ Kostnaden omräknad från investeringsplanen för budgetåret 1944/45.

Nr	F ö r e t a g	Total- kostnad Kronor	Anslag för budgetåret 1945/46 till	
			Ordinarie arbeten Kronor	Investerings- reserven Kronor
1	2	3	4	5
33	*Uppförande av två laboratorerbostäder	90 000		90 000
34	*Uppförande av serumstallar för tjugo hästar ..	160 000		160 000
35	Stensättning av tillfartsväg	15 000	15 000	
36	Ny- och ombyggnad av statens skogsförsöksanstalt samt ombyggnad av skogshögskolan	1 605 000	800 000	
37	Byggnadsarbeten vid statens skogsmästarskola ..	20 000	20 000	
38	Tjänstebostäder för domänverket	400 000	400 000	
39	Vattenledning vid Hällnäs skogsskola	23 000	23 000	
40	Nybyggnad för statens reproduktionsanstalt	1 400 000	1 400 000	
	Säger för jordbruksdepartementet kronor	8 152 900	3 466 500	3 379 500
	<i>Handelsdepartementet</i>			
1	*Nybyggnad för byggnadstekniska avdelningen vid statens provningsanstalt	700 000		700 000
	Flygtekniska försöksanstalten			
2	Plåtbyggnad för förvaring av försöksanordningar	31 500	31 500	
3	*Tillbyggnad av verkstadsavdelningen	125 000		125 000
	Ingenjörsvetenskapsakademien			
4	*Uppförande av laboratoriebyggnad	1 250 000		1 250 000
5	Gemensam värmecentral vid akademiens för- söksstation	45 000	45 000	
6	Nybyggnad för svenska träforskningsinstitutet ..	2 910 000	1 100 000	
7	Uppförande av byggnader för järn- och metall- forskning vid metallografiska institutet	1 200 000	800 000	
8	*Utbyggnad av statens skeppsprovningsanstalt ..	570 000		570 000
	Säger för handelsdepartementet kronor	6 831 500	1 976 500	2 645 000
	Säger för samtliga departement kronor	109 982 800	47 454 200	28 904 100
	Summa kostnad för hela investeringsplanen för budgetåret 1945/46			76 358 300

Investeringsplan för reparations- och underhållsarbeten å byggnader och anläggningar tillhörande statens fastighetsfonder.

Nr	Reparations- och underhållsarbeten å fastigheter tillhörande	Beräknad	Å riksstaten	Investeringsreserv
		totalkostnad	för budgetåret 1945/46 föreslaget belopp	
		Kronor	Kronor	Kronor
1	2	3	4	5
	<i>Statens allmänna fastighetsfond.</i>			
1	Slottsbyggnadernas delfond	1 310 000	560 000	750 000
2	Fängvårdsstyrelsens delfond	445 000	325 000	120 000
3	Medicinalstyrelsens delfond	1 550 000	1 050 000	500 000
4	Byggnadsstyrelsens delfond	2 100 000	1 600 000	500 000
5	Generaltullstyrelsens delfond	40 000	40 000	—
6	Uppsala universitets delfond	534 000	409 000	125 000
7	Lunds universitets delfond	225 000	150 000	75 000
8	Karolinska sjukhusets delfond	220 000	160 000	60 000
9	Lotsstyrelsens delfond	240 000	240 000	—
		6 664 000	4 534 000	2 130 000
	<i>Försvarets fastighetsfond.</i>			
10	Arméns delfond	5 200 000	5 200 000	—
11	Marinens delfond	2 400 000	1 900 000	500 000
12	Flygväpnets delfond	1 100 000	1 100 000	—
		8 700 000	8 200 000	500 000
		15 364 000	12 734 000	2 630 000
	Summa kostnad för hela investeringsplanen för budgetåret 1945/46		15 364 000	

Uppgifter länsvis angående statlig

	L ä n	Post- verket	Telegraf- verket	Statens järnvägar	Statens vatten- falls- verk	Försvars- väsendet
	1	2	3	4	5	6
1	Stockholms	—	970 000	5 259 000	—	5 191 000
2	Uppsala	—	415 000	695 000	—	200 000
3	Södermanlands	1 100 000	225 000	6 733 000	—	2 329 000
4	Östergötlands	200 000	525 000	2 385 000	—	2 236 000
5	Jönköpings	600 000	1 125 000	1 703 000	—	900 000
6	Kronobergs	—	—	5 783 000	—	475 000
7	Kalmar	—	835 000	1 409 000	—	785 000
8	Gotlands	—	—	—	—	920 000
9	Blekinge	—	—	2 010 000	—	2 058 000
10	Kristianstads	—	1 175 000	4 300 000	—	3 593 000
11	Malmöhus	850 000	6 195 000	7 490 000	—	294 000
12	Hallands	—	15 000	5 555 000	—	536 000
13	Göteborgs och Bohus	—	15 000	8 685 000	—	4 633 000
14	Älvsborgs	—	630 000	7 027 000	—	200 000
15	Skaraborgs	—	—	5 461 000	—	429 000
16	Värmlands	1 920 000	1 290 000	425 000	—	636 000
17	Örebro	—	200 000	3 625 000	2 000 000	532 000
18	Västmanlands	130 000	775 000	1 482 000	—	1 066 000
19	Kopparbergs	—	750 000	1 714 000	—	—
20	Gävleborgs	—	1 225 000	8 408 000	—	728 000
21	Västernorrlands	—	—	4 907 000	—	677 000
22	Jämtlands	—	—	1 344 000	8 000 000	2 523 000
23	Västerbottens	875 000	—	1 405 000	—	86 000
24	Norrbottnens	245 000	400 000	1 100 000	2 300 000	410 000
25	Stockholms stad	2 850 000	1 900 000	1 000 000	—	936 000
26	Allmänt i riket	700 000	14 500 000	63 340 000	7 100 000	2 555 000
	<i>Investeringsreserv S:a kronor</i>	9 470 000	33 165 000	153 245 000	19 400 000	34 928 000
	<i>Ordinarie arbeten S:a kronor</i>	4 872 500	118 090 000	120 350 000	45 700 000	98 418 500

¹ Avser statsbidragsberättigad våghållning i städer och stadsliknande samhällen, som beräknas arbeten för högst 1 600 000 kronor kunna utföras under budgetåret.

och viss statsunderstödd investering.

Allmän väghållning		Enskild väghållning	Civila flygplatser	Hamnar		Lotsverket	Statliga husbyggnader samt reparationer i statens byggnader	Summa kronor	
statlig	kommunal ¹			Handelshamnar och farleder	Fiskehamnar				
7	8	9	10	11	12	13	14	15	
7 717 000	2 115 000	265 000	—	850 000	136 000	756 000	680 100	23 939 100	1
4 565 000	690 000	75 000	—	—	315 000	90 000	3 303 500	10 348 500	2
4 195 000	1 365 000	15 000	—	863 000	—	200 000	1 717 000	18 742 000	3
5 558 000	1 770 000	145 000	—	700 000	—	135 000	327 500	13 981 500	4
9 140 000	1 940 000	70 000	—	25 000	—	—	1 050 000	16 553 000	5
4 946 000	965 000	35 000	—	—	—	—	120 000	12 324 000	6
6 800 000	820 000	40 000	—	2 092 000	290 000	275 000	63 000	13 409 000	7
1 160 000	245 000	—	—	—	551 000	180 000	558 000	3 614 000	8
2 674 000	1 820 000	680 000	—	874 000	1 603 000	35 000	—	11 754 000	9
4 598 000	1 725 000	70 000	—	—	330 000	—	174 000	15 965 000	10
5 787 000	3 840 000	30 000	—	7 154 000	193 000	220 000	4 666 500	36 719 500	11
3 086 000	2 170 000	75 000	—	649 000	581 000	70 000	—	12 737 000	12
10 930 000	4 415 000	495 000	—	8 843 000	3 551 000	130 000	3 950 500	45 647 500	13
8 625 000	2 865 000	180 000	—	—	—	—	980 500	20 507 500	14
5 461 000	2 710 000	25 000	—	210 200	—	—	1 148 000	15 444 200	15
6 816 000	1 210 000	670 000	—	925 000	—	—	1 020 000	14 912 000	16
4 935 000	3 460 000	180 000	—	—	—	—	20 000	14 952 000	17
3 053 000	2 085 000	15 000	—	3 211 000	—	—	92 000	11 889 000	18
7 773 000	1 400 000	540 000	—	—	—	—	—	12 177 000	19
7 518 000	1 740 000	210 000	—	350 000	629 000	395 000	864 000	22 067 000	20
12 123 000	870 000	1 025 000	—	1 630 000	42 000	60 000	695 000	22 029 000	21
8 325 000	465 000	240 000	—	—	—	—	—	20 897 000	22
11 745 000	465 000	145 000	—	—	206 500	75 000	600 000	15 602 500	23
12 820 000	790 000	775 000	—	—	524 000	155 000	468 000	19 987 500	24
150 000	3 960 000	—	—	2 610 000	—	—	6 081 000	19 487 000	25
4 250 000	—	—	10 000 000	—	—	—	2 955 000	105 400 000	26
164 750 000	45 900 000	6 000 000	10 000 000	30 986 200	8 951 500	2 776 000	31 534 100	551 105 800	
114 500 000	4 300 000	3 000 000	40 000 000	12 228 700	1 250 000	1 404 000	60 188 200	628 301 900	

själva äro väghållare. — ² Detta belopp anger den planerade reservens storlek. Härav

Investeringsplan för vissa kom

L ä n	Vatten- och avlopps- ledninggar		S k o l o r					
	i samh. m. mindre än 10 000 inv. Kronor	i samh. m. mer än 10 000 inv. Kronor	Allmänna läroverk Kronor	Kommunala mellan- skolor och kommunala flick- skolor Kronor	Byggnader för folkskoleväsendet		Högre folk- skolor och praktiska mellan- skolor Kronor	Byggnader för yrkes- utbild- ning Kronor
					Nybygg- nader Kronor	Underhåll Kronor		
Stockholms	Städer	1 165 000	2 233 000	1 800 000	150 000	1 755 500	—	—
	Landsk.	12 715 500	—	—	1 622 000	2 973 000	—	165 000
Uppsala	Städer	128 000	392 000	1 500 000	—	2 980 000	1 500 000	925 000
	Landsk.	2 488 500	—	—	—	349 500	—	—
Södermanlands . .	Städer	590 000	2 524 000	—	1 000 000	66 000	—	—
	Landsk.	220 000	—	—	—	—	—	—
Östergötlands . . .	Städer	602 000	3 405 000	—	—	2 580 000	—	1 560 000
	Landsk.	2 310 500	—	—	500 000	1 746 000	—	240 000
Jönköpings	Städer	1 398 000	910 500	—	—	963 000	—	733 000
	Landsk.	2 548 500	—	—	290 000	2 096 000	400 000	—
Kronobergs	Städer	178 500	125 000	—	—	900 000	—	486 000
	Landsk.	3 206 500	—	—	770 000	720 000	—	—
Kalmar	Städer	348 500	549 000	—	—	34 500	—	609 500
	Landsk.	3 292 500	—	—	—	1 533 000	60 000	—
Gotlands	Städer	—	580 000	—	—	1 500 000	—	—
	Landsk.	205 000	—	—	—	846 000	—	—
Blekinge	Städer	130 000	960 000	—	—	1 114 000	—	—
	Landsk.	1 289 000	—	—	—	1 744 000	—	—
Kristianstads . . .	Städer	801 500	862 000	—	—	—	—	—
	Landsk.	1 414 500	—	—	—	2 364 000	—	—
Malmöhus	Städer	1 041 500	6 884 500	236 000	2 600 000	2 075 000	—	—
	Landsk.	2 070 500	—	—	—	436 000	—	—
Hallands	Städer	866 000	622 000	—	275 000	860 000	—	770 000
	Landsk.	162 000	—	—	—	459 500	—	—
Göteborgs och Bohus	Städer	332 500	11 527 500	—	—	1 955 000	—	270 000
	Landsk.	4 801 000	—	—	—	1 631 000	—	—
Älvsborgs	Städer	800 000	2 379 000	1 750 000	—	1 335 000	—	915 000
	Landsk.	3 349 000	—	—	—	1 854 000	—	—
Skaraborgs	Städer	2 345 500	277 000	—	133 000	942 000	—	150 000
	Landsk.	4 579 000	—	—	630 000	1 060 500	—	—
Värmlands	Städer	174 000	1 433 000	—	450 000	1 710 000	—	225 000
	Landsk.	3 687 000	—	—	1 380 000	1 621 000	240 000	235 000
Örebro	Städer	407 500	7 587 000	—	2 335 000	2 221 500	—	230 000
	Landsk.	2 603 500	—	—	325 000	539 000	—	—
Västmanlands . . .	Städer	1 730 000	223 500	—	800 000	1 770 000	—	—
	Landsk.	1 771 500	—	—	—	3 431 500	—	—
Kopparbergs	Städer	563 000	289 500	700 000	1 000 000	—	—	—
	Landsk.	1 958 500	—	—	1 200 000	715 000	—	2 500 000
Gävleborgs	Städer	729 000	2 235 000	552 000	—	—	—	—
	Landsk.	2 334 000	—	—	1 070 000	2 096 000	—	—
Västernorrlands .	Städer	270 000	558 500	1 821 000	—	752 000	—	—
	Landsk.	16 783 000	—	—	53 000	3 940 500	—	—
Jämtlands	Städer	—	297 500	320 000	—	—	—	2 127 500
	Landsk.	4 978 500	—	—	—	979 000	—	—
Västerbottens . . .	Städer	—	333 500	—	—	—	—	—
	Landsk.	12 755 500	—	—	275 000	3 269 000	—	1 625 000
Norrbottnens	Städer	192 000	530 000	2 772 000	—	130 000	—	1 500 000
	Landsk.	10 645 000	—	—	—	5 680 000	268 000	—
Summa för landet utom Stockholms stad		116 961 000	47 718 000	11 451 000	16 858 000	67 727 000	2 468 000	15266000
Stockholms stad		—	5 203 000	5 200 000	300 000	12 889 000	—	1 550 000
Totalsumma för hela landet		116 961 000	52 921 000	16 651 000	17 158 000	80 616 000	1 800 000	2 468 000
Anläggningskostnader för arbeten som kunna be- dömas bli utförda under investeringsåret		45 000 000	20 000 000	6 250 000	6 500 000	30 000 000	1 800 000	1 000 000
		—	—	—	—	—	—	6 250 000

¹ Beloppen avse företag, vilkas anläggningskostnad överstiger 15 000 kronor.

munala och enskilda arbeten.

Diverse kommunala husbyggnader	Diverse kommunala anläggningsarbeten	Diverse byggnadsföretag för lands-tingen	Fritidsanläggningar	Skjutbanor	Torrläggningsföretag ¹	Flottledsarbeten	Arbeten vid enskilda järnvägar	Elektrifieringsarbeten	Diverse enskilda arbeten	Summa
Kronor	Kronor	Kronor	Kronor	Kronor	Kronor	Kronor	Kronor	Kronor	Kronor	Kronor
2 030 000	645 000	592 500	950 000	—	—	—	1 214 000	—	750 000	—
3 725 000	458 500	2 883 000	1 015 000	6 500	738 000	—	5 832 500	—	—	—
6 785 000	763 000	850 000	—	—	—	—	—	—	—	—
1 241 000	237 500	780 500	71 000	14 500	988 000	—	12 500	—	1 822 000	—
1 167 000	737 000	2 920 000	175 000	13 500	—	—	80 000	—	419 500	—
543 500	241 500	—	101 000	—	455 000	—	230 000	—	120 000	—
2 978 000	1 564 000	2 000 000	530 000	—	—	—	15 000	—	1 175 000	—
1 673 000	435 500	50 000	226 000	8 000	207 000	—	85 000	—	46 000	—
2 799 000	3 135 000	4 677 500	420 000	16 000	85 000	—	210 000	—	181 000	—
931 000	565 500	—	166 000	21 500	769 500	—	35 000	—	756 500	—
185 000	309 500	776 000	—	32 500	—	—	—	—	—	—
663 000	612 000	136 000	449 000	17 500	423 500	—	—	—	800 000	—
1 453 000	940 000	1 500 000	700 000	7 500	—	—	—	—	—	—
984 500	1 539 500	700 000	189 000	—	1 220 000	—	151 000	—	275 000	—
90 000	281 000	950 000	50 000	—	—	—	—	—	—	—
428 000	286 500	—	21 000	7 000	768 500	—	95 000	—	779 500	—
666 000	1 487 500	—	83 000	7 500	—	—	—	—	—	—
680 000	690 000	200 000	35 000	—	288 500	—	—	—	620 000	—
—	177 500	—	150 000	—	—	—	—	—	—	—
1 069 500	500 500	750 000	662 000	—	1 855 500	—	—	—	440 000	—
12 226 500	2 816 000	2 713 000	1 077 000	26 000	61 000	—	—	—	—	—
410 000	530 500	370 000	113 000	—	1 157 000	—	—	—	1 380 000	—
2 713 000	623 500	1 205 000	—	—	15 000	—	—	—	—	—
280 000	409 000	—	1 085 000	15 000	168 000	—	—	—	1 960 000	—
3 785 000	4 113 500	1 464 000	495 000	58 000	—	—	120 000	—	—	—
799 000	648 500	—	76 000	19 000	18 000	—	—	—	360 000	—
650 000	1 195 000	2 749 500	—	56 000	—	—	118 000	—	—	—
439 000	475 500	505 000	525 000	8 000	262 500	—	616 000	—	682 500	—
912 000	823 500	—	—	12 000	—	—	—	—	—	—
888 000	382 500	183 000	116 000	9 500	1 021 000	—	180 000	—	270 000	—
2 220 000	796 000	2 636 000	66 000	—	—	—	—	—	—	—
1 284 000	764 000	545 000	111 000	—	268 500	20 000	824 000	—	1 050 000	—
1 903 000	2 420 000	5 038 000	—	—	—	—	495 000	—	—	—
1 461 500	542 000	144 000	403 000	18 500	430 500	—	775 000	—	35 000	—
1 905 000	1 193 000	3 650 000	—	—	—	—	20 000	—	143 500	—
359 000	214 000	300 000	51 000	10 500	2 621 500	—	145 000	—	—	—
625 000	249 500	1 356 000	190 000	12 000	—	—	270 000	—	—	—
3 082 000	654 500	1 962 000	914 000	26 500	895 000	705 500	931 000	—	1 557 000	—
2 501 000	827 000	1 000 000	60 000	48 000	—	—	46 000	—	—	—
1 144 000	244 500	1 500 000	663 000	4 000	247 000	956 000	250 000	—	1 162 000	—
752 000	170 000	2 500 000	—	—	—	—	—	—	—	—
3 183 500	1 834 000	200 000	111 000	6 000	719 000	66 000	—	—	1 015 000	—
—	161 000	—	—	—	—	—	—	—	—	—
2 214 000	419 000	—	337 000	—	945 000	272 000	—	—	473 000	—
3 233 000	229 000	1 865 000	—	—	—	—	—	—	176 000	—
2 004 000	5 016 000	1 235 000	221 000	21 500	1 916 500	948 000	—	—	—	—
3 030 000	949 500	700 000	—	—	—	—	—	—	—	—
5 746 000	3 553 500	4 478 000	641 000	—	4 312 000	3 952 500	—	—	2 050 500	—
89 841 000	47 860 500	58 064 000	13 248 000	502 500	22 856 000	6 920 000	12 750 000	20 000 000	20 499 000	—
37 175 000	35 756 500	—	8 974 000	7 500	—	—	40 000	—	21 000	—
127 016 000	83 617 000	58 064 000	22 222 000	510 000	22 856 000	6 920 000	12 790 000	20 000 000	20 520 000	679 906 000
50 000 000	70 000 000	43 000 000	13 700 000	510 000	18 000 000	6 900 000	12 790 000	20 000 000	14 000 000	365 700 000

Uppgifter länsvis angående kommunal och enskild investering.

L ä n	Kommunal investering		Enskild investering Kronor	
	Tillgängliga arbeten Kronor	Härav normal investering Kronor		
Stockholms	Städer	11 356 000	1 735 000	1 964 000
	Landsk.	24 772 000	1 277 000	8 241 000
Uppsala	Städer	15 858 000	576 500	—
	Landsk.	5 187 000	231 500	3 699 000
Södermanlands	Städer	9 214 000	2 879 500	513 000
	Landsk.	1 125 000	362 000	1 667 000
Östergötlands	Städer	15 254 000	2 048 000	1 190 000
	Landsk.	7 085 000	610 500	1 323 000
Jönköpings	Städer	15 071 000	2 595 500	492 000
	Landsk.	6 981 000	520 000	2 479 500
Kronobergs	Städer	2 995 000	324 500	32 500
	Landsk.	6 575 500	431 500	2 103 000
Kalmar	Städer	5 469 500	1 605 500	707 500
	Landsk.	8 317 500	589 500	2 508 000
Gotlands	Städer	3 436 000	350 000	50 000
	Landsk.	1 805 500	128 000	1 671 000
Blekinge	Städer	4 475 500	1 572 500	7 500
	Landsk.	4 657 000	634 500	1 770 500
Kristianstads	Städer	2 026 000	1 030 000	—
	Landsk.	6 208 500	615 000	3 728 500
Malmöhus	Städer	31 704 500	8 888 500	87 000
	Landsk.	3 949 000	529 500	3 399 000
Hallands	Städer	7 969 500	1 925 500	15 000
	Landsk.	1 475 500	175 500	3 944 000
Göteborgs och Bohus	Städer	23 977 500	13 951 000	178 000
	Landsk.	7 974 500	824 500	1 259 000
Älvsborgs	Städer	11 808 500	3 062 500	174 000
	Landsk.	6 787 500	930 500	2 810 000
Skaraborgs	Städer	5 618 000	1 739 500	12 000
	Landsk.	7 858 000	485 000	2 342 500
Värmlands	Städer	9 745 000	1 780 000	20 000
	Landsk.	9 886 000	1 343 500	3 004 500
Örebro	Städer	22 177 000	2 176 500	495 000
	Landsk.	5 787 000	671 000	2 371 000
Västmanlands	Städer	11 306 500	1 768 000	163 500
	Landsk.	6 146 000	476 500	3 639 000
Kopparbergs	Städer	5 008 000	1 316 500	282 000
	Landsk.	12 306 000	1 243 500	5 676 000
Gävleborgs	Städer	7 939 000	1 736 000	94 000
	Landsk.	8 591 500	925 500	3 960 000
Västernorrlands	Städer	6 858 500	895 500	—
	Landsk.	26 124 000	1 962 500	2 668 000
Jämtlands	Städer	2 941 000	560 000	—
	Landsk.	8 646 500	445 000	2 852 000
Västerbottens	Städer	5 695 500	1 491 000	176 000
	Landsk.	26 419 500	1 002 000	3 748 000
Norrbottnens	Städer	9 838 500	904 000	—
	Landsk.	30 700 500	1 816 000	12 166 000
Summa kronor		488 107 500	75 142 000	89 682 500

Översikt över investeringsobjekt för Stockholms stad.

	Totalkostnad kronor
Arkivnämnden	1 000 000
Barnavårdsnämnden	1 500 000
Elektricitetsverket	10 620 000
Fastighetsnämnden	5 527 000
Fattigvårdsnämnden	3 261 000
Folkskoledirektionen	18 389 000
Gasverket	1 985 000
Gatunämnden	22 579 500
Hamnstyrelsen	2 840 000
Idrottsstyrelsen	8 974 000
Kyrkogårdsnämnden	680 000
Liljevalchs konsthall	150 000
Lärings- och Yrkesskolestyrelsen	1 550 000
Sjukhusdirektionen	14 742 000
Slakthus- och Saluhallsstyrelsen	3 000 000
Stockholms Spårvägar, AB	8 850 000
Vattenledningsverket	1 400 000
Summa kronor	107 047 500

INVESTERINGSUTREDNINGEN

Postadress: Rådmansgatan 18,
Stockholm Ö.

Tel.: Arbetsmarknadskommissionen
181, 188, 262

Län:

Kommuner:

Municip:

U p p g i f t e r

angående kommunala arbetsobjekt för budgetåret 1944/45.

1. Har något av de i investeringsplanen för budgetåret 1944/45 upptagna företagen påbörjats eller beräknas något företag bli påbörjat före den 1 september 1944? (a)..... Angiv i sådant fall vilket eller vilka

2. Har något företag vartill förslag ingivits till investeringsutredningen (i samband med utredningens förfrågan av den 1 september 1943) men som icke upptagits i investeringsplanen påbörjats eller beräknas bli påbörjat före den 1 september 1944?..... Angiv i så fall vilket eller vilka

3. Vilka av de i investeringsplanen upptagna arbetena äro så förberedda, att de vid behov kunna igångsättas

a) omedelbart

b) tidigast under tredje kvartalet 1944

c) tidigast under fjärde kvartalet 1944

d) tidigast under första halvåret 1945

4. Föreligger hinder för utförande av något i investeringsplanen ingående företag — vilket hinder icke tidigare beaktats eller kunnat förutses — på grund av

a) finansieringssvårigheter

b) olösta markfrågor

c) olösta juridiska frågor

d) ej slutförd granskning hos statlig myndighet (b)

e) andra skäl (c)

5. Vilka i investeringsplanen ingående företag har kommunen för avsikt att utföra under budgetåret 1944/45 oberoende av huruvida arbetslöshet föreligger eller ej

(a) Uppgift på vilka företag, som ingå i investeringsplanen meddelas av länsarbetsnämnden.

(b) Den granskande myndigheten anges.

(c) Skälen angivas.

Kostnad, anslagsbehov, antal dagsverken och

Investeringsplan Nummer avser motsvarande bilagas nummer		Kostnad för investeringsreserven 1945/46	Beräknat behov av statsmedel för investeringsreserven 1945/46	Beräknat eller antal dags-	
				I egentligt anläggningsarbete	
				Grov- arbetare	Yrkes- arbetare
1	2	3	4	5	
<i>Allmän reserv.</i>					
	1. Postverket	9 470 000	9 470 000	35 000	95 000
1	Byggnadsarbeten	8 770 000	8 770 000	35 000	95 000
2	Anskaffning av motorfordon	700 000	700 000	—	—
	2. Telegrafverket	33 165 000	28 765 000	258 000	350 000
3	Byggnadsarbeten	12 695 000	12 695 000	48 000	140 000
4	Övriga arbeten	20 470 000	16 070 000	210 000	210 000
	3. Statens järnvägar	153 245 000	146 935 000	4 091 700	372 300
	Företag att bestridas med kapitalmedel				
5	Bangårdar	13 800 000	13 800 000	385 900	30 900
6	Tegelbackens reglering	1 000 000	1 000 000	15 000	25 000
7	Dubbelspårsbyggnader och linjeomläggningar	45 500 000	45 500 000	2 620 000	20 300
8	Fortlöpande förstärkning av spåröverbyggnaden	2 000 000	2 000 000	25 000	—
9	Skenfria vägkorsningar	200 000	200 000	—	—
10	Broar m. m.	600 000	600 000	4 200	4 400
11	Husbyggnader	9 700 000	9 700 000	50 000	140 000
12	Telefonanläggningar m. m.	1 575 000	1 575 000	27 800	17 800
13	Elektriska belysningsanläggningar ..	200 000	200 000	1 500	1 000
14	Anläggningar för elektrisk tågdrift ..	5 090 000	5 090 000	14 000	5 500
15	Elektrifiering	27 000 000	27 000 000	640 000	102 000
16	Lokstations- och driftverkstadsanläggningar	600 000	600 000	3 100	8 700
17	Anläggningar vid huvudverkstäder ..	420 000	420 000	2 700	700
18	Rullande materiel	35 000 000	35 000 000	—	—
19	Garagebyggnader m. m.	750 000	750 000	4 600	13 700
20	Bilmateriel m. m.	3 000 000	3 000 000	—	—
21	Statens järnvägars dispositionsanslag	500 000	500 000	600	600
22	Företag att bestridas med driftmedel ..	5 900 000	—	272 300	1 700
23	Företag att bestridas med rörelsemedel	410 000	—	25 000	—
24	6. Statens vattenfallsverk	19 400 000	19 400 000	140 000	135 000
	8. Försvarsväsendet	34 928 000	34 860 000	360 000	300 000
25	Arméns fortifikationsförvaltning.	11 719 000	11 700 000	80 000	100 000
26	Marinförvaltningen	6 164 000	6 160 000	80 000	100 000
27	Flygförvaltningen	17 045 000	17 000 000	200 000	100 000
	9. Vägbyggnader m. m.	1231 650 000	1224 050 000	6 550 000	900 000
28	Barmarksunderhåll	40 500 000	40 500 000	—	—
29	Nyanläggning av bygdevägar	25 600 000	25 600 000	—	—
30	Nyanläggning av ödebygdevägar	6 700 000	6 700 000	—	—
31	Byggande av huvudvägar	58 200 000	58 200 000	—	—
32	Förbättring av bygdevägar och ödebygdevägar	23 600 000	23 600 000	—	—
33	Vägbeläggningar	10 100 000	10 100 000	—	—
34	Byggande av vägar och gator i städer och samhällen, som själva äro väghållare	45 900 000	41 000 000	—	—
35	Byggande av enskilda vägar	6 000 000	3 600 000	—	—

¹ Härav kostnader för marklösen 15 000 000 kronor.

Investeringsplan Nummer avser motsvarande bilagas nummer	Kostnad för inve- ringsreser- ven 1945/46	Beräknat behov av statsmedel för investe- ringsreser- ven 1945/46	Beräknat eller antal dags-	
			I egentligt anlägg- ningsarbete	
			Grov- arbetare	Yrkes- arbetare
1	2	3	4	5
36 Stensättning av vägar och gator....	7 500 000	7 300 000	}	—
37 Byggnad av broar	3 300 000	3 200 000		
38 Uppförande av garage- och förråds- byggnader m. m.	4 250 000	4 250 000		
39 16. Civila flygplatser	10 000 000	10 000 000	230 000	20 000
40 17. Handelshamnar och farleder	30 986 200	10 000 000	400 000	130 000
41 18. Fiskehamnar	8 951 500	7 700 000	225 000	75 000
42 19. Lotsverket	1 600 000	1 600 000	16 000	28 000
43 21. Statliga husbyggnader	28 904 100	28 846 000	110 000	325 000
44 22. Reparationsarbeten å statens byggnader	2 630 000	2 630 000	7 000	50 000
Summa för statliga och vissa statsunder- stödda arbeten	156 492 980	152 425 600	12 422 700	2 780 300
24. Vissa kommunala och enskilda arbeten				
45 Vatten- och avloppsledningar	61 800 000	21 000 000	2 000 000	200 000
46 Skolor	51 800 000	2 600 000	190 000	600 000
47 Diverse kommunala husbyggnader m. m.	50 000 000	925 000	190 000	565 000
48 Diverse kommunala anläggningsar- beten	70 000 000	10 900 000	2 350 000	150 000
49 Diverse byggnader för landstingen ..	43 000 000	2 050 000	165 000	480 000
50 Fritidsanläggningar	13 700 000	5 400 000	315 000	85 000
51 Skjutbanor	500 000	500 000	17 000	1 000
52 Torrlägningsföretag	24 000 000	9 000 000	1 250 000	15 000
53 Flottledsarbeten	6 900 000	4 500 000	250 000	10 000
54 Arbeten vid enskilda järnvägar	13 000 000	3 000 000	600 000	10 000
55 Elektrifieringsarbeten	20 000 000	5 000 000	125 000	125 000
56 Diverse enskilda arbeten	14 000 000	5 621 000	55 000	160 000
Säger för kommunala och enskilda arbe- ten totalt	371 900 000	70 496 000	7 507 000	2 401 000
Avgår för kommunala och enskilda arbe- ten, som utgöra ordinarie företag (inmot 150 milj. kronor)	146 900 000	—	2 507 000	1 051 000
Summa för vissa kommunala och en- skilda arbeten	225 000 000	70 496 000	5 000 000	1 350 000
Summa för den allmänna reserven	178 992 980	159 475 200	17 422 700	4 130 300
<i>Grovarbetsreserv.</i>				
8. Försvarsväsendet	55 606 000	55 486 000	1 020 000	149 000
57 Försvarsstaben	20 000 000	20 000 000	300 000	35 000
58 Arméns fortifikationsförvaltning	6 671 000	6 671 000	160 000	9 000
59 Marinförvaltningen	7 333 000	7 333 000	110 000	40 000
60 Flygförvaltningen	21 602 000	21 482 000	450 000	65 000
61 9. Vägbyggnader	218 000 000	218 000 000	6 900 000	700 000
62 16. Civila flygplatser	5 000 000	5 000 000	140 000	15 000
Summa för grovarbetsreserven	224 066 000	224 486 000	8 060 000	864 000

¹ Härav kostnader för marklösen 15 000 000 kronor. — ² Härav kostnader för marklösen 11 200 000 kronor.

uppskattat verken		Beräknat eller uppskattat materialbehov								
Industri- arbetare	Cement Ton	Arme- rings- järn Ton	Annat valsat järn inkl. smide Ton	Radiat- orer Ton	Smidda rör Ton	Gjutjärnsrör		Koppar Ton	Bly Ton	
						normal- rör Ton	hel- tjocka rör Ton			
6	7	8	9	10	11	12	13	14	15	
—	9 000	300	150	3	3	4	—	—	—	36
—	700	500	150	2	2	3	—	—	—	37
—	30 000	6 700	4 600	—	—	—	—	—	—	38
—	3 500	600	40	—	—	—	—	—	—	39
1 500	350	55	21	9	9	7	—	5	7	40
—	12 400	1 500	450	230	230	320	—	—	—	41
—	300	40	15	7	7	7	—	—	—	42
1 464 500	104 439	18 945	34 930	771	2 623	1 063	266	1 924	2 671	43
100 000	2 200	300	50	—	3 000	—	25 000	—	180	44
—	21 000	2 500	750	400	400	550	—	—	—	45
—	21 000	2 500	750	400	400	550	—	—	—	46
—	2 200	700	—	—	—	—	—	350	—	47
—	19 000	2 100	650	350	350	475	—	—	—	48
—	1 700	250	65	30	30	40	—	—	—	49
—	200	20	—	—	—	—	—	—	—	50
—	1 000	325	50	—	—	—	—	—	—	51
—	1 100	350	20	—	—	—	—	—	—	52
2 000	1 000	400	400	10	10	10	—	—	—	53
100 000	—	—	—	—	—	—	—	1 000	—	54
—	5 600	700	200	100	100	140	—	—	—	55
202 000	76 000	10 145	2 935	1 290	4 290	1 765	25 000	1 350	180	56
102 000	31 000	3 745	1 135	540	1 590	765	17 000	850	55	
100 000	45 000	6 400	1 800	750	2 700	1 000	8 000	500	125	
1 564 500	149 439	25 345	36 730	1 521	5 323	2 063	8 266	2 424	2 796	

Anm. Utan kännedom om ett flertal faktorer såsom terrängförhållandena, användningen av arbetsmaskiner av olika slag, arbetarnas yrkesvana etc. kan dagsverksantalet för ett arbete icke beräknas med någon större noggrannhet. Tabellens dagsverkssiffror avse därför endast att ange storleksordningen av antalet dagsverken.

Angivna dagsverken för industriarbetare hänföra sig endast till företag, som helt och hållet eller till väsentlig del utgöras av direkta industribeställningar av t. ex. telefonapparater, rullande järnvägsmateriel, maskinaggregat för kraftverk etc. Den allmänna reserven medför därutöver sysselsättning inom industrien för sådana beställningar av material och tillverkningar för anläggnings- och husbyggnadsföretag, som endast utgöra en mindre del av respektive företag. Denna sysselsättning har uppskattats till ca 1 700 000 dagsverken.

För en avsevärd del av de i investeringsplanen ingående företagen föreligga endast preliminära förslag och skisser. Med hänsyn härtill har det i tabellen angivna materialbehovet endast kunnat uppskattas med ledning av från vederbörande verk och myndigheter erhållna preliminära uppgifter.

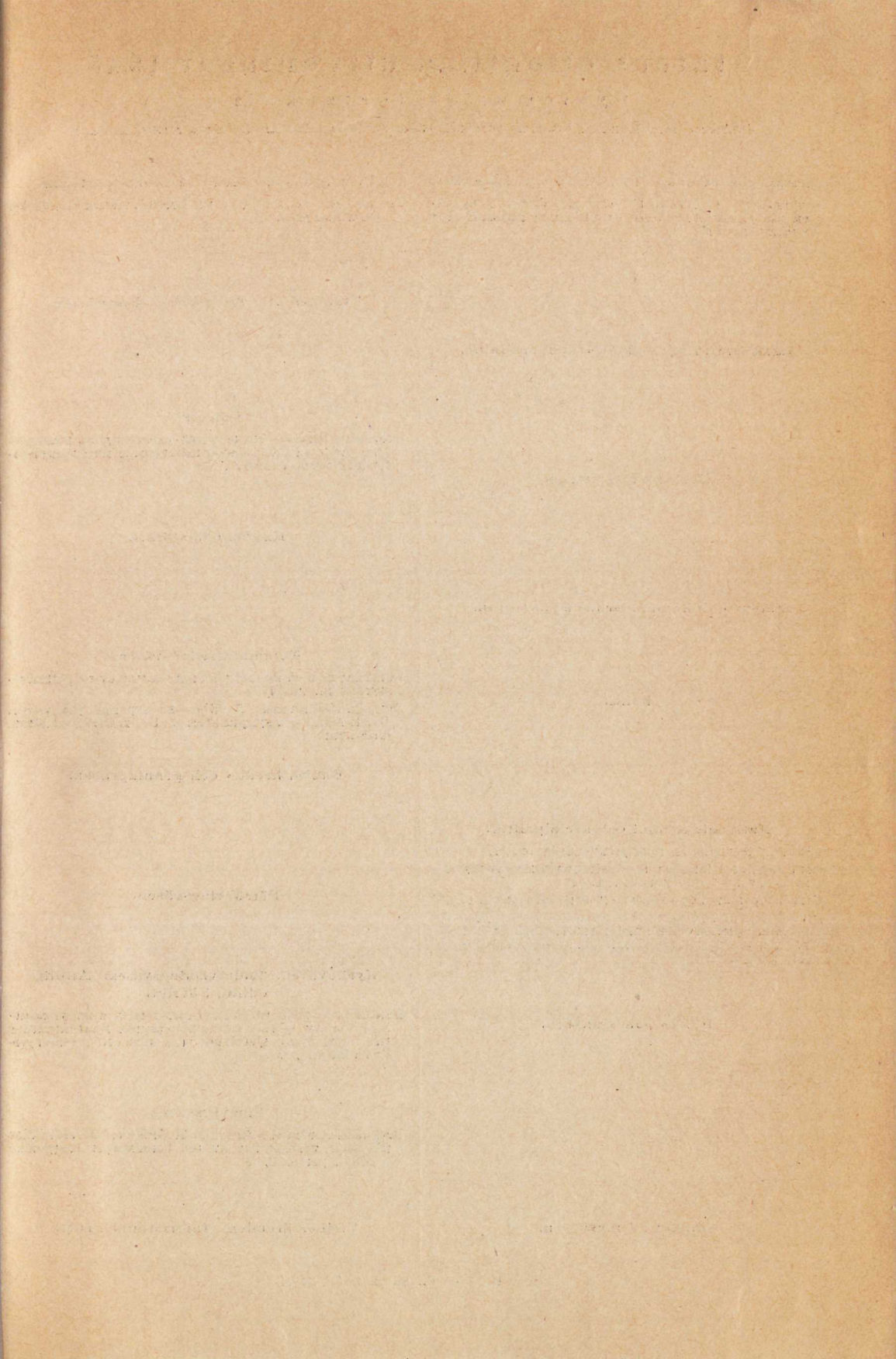

Statens offentliga utredningar 1945

Systematisk förteckning

Siffrorna inom klammer beteckna utredningarnas nummer i den kronologiska förteckningen.)

Allmän lagstiftning. Rättsskipning. Fångvård.
Betänkande med förslag till utlänningslag och lag angående omhändertagande av utlänning i anstalt eller förläggning. [1]

Statsförfattning. Allmän statsförvaltning.

Kommunalförvaltning.

Statens och kommunernas finansväsen.

Politi.

Nationalekonomi och socialpolitik.

Betänkande ang. den husliga utbildningen. [4]
Betänkande och förslag rörande effektivisering av skyddshemselevernas eftervård m. m. [10]
Utredningar ang. ekonomisk efterkrigsplanering. 8. [11]
Investeringsutredningens betänkande med förslag till investeringsreserv för budgetåret 1945/46 av statliga, kommunala och statsunderstödda anläggningsarbeten. [12] Bilagor. [13]

Hälso- och sjukvård.

Allmänt näringsväsen.

Fast egendom. Jordbruk med binäringar.
Promemoria med förslag till arrendebestämmelser för kommunal jord. [9]

Vattenväsen. Skogsbruk. Bergsbruk.

Industri.

Utredning rörande den tekniskt-vetenskapliga forskningens ordnande. 7. Förslag till åtgärder för livsmedelsforskningens ordnande. [6]

Handel och sjöfart.

Kommunikationsväsen.

Betänkande med förslag till organisation av en luftfartsstyrelse m. m. [2]
Betänkande rörande Sveriges smalspåriga järnvägar. Del 1. Allmänna synpunkter. [7] Del 2. Blekingenäätets järnvägar. [8]

Bank-, kredit- och penningväsen.

Försäkringsväsen.

Kyrkoväsen. Undervisningsväsen. Andlig odling i övrigt.

Betänkande med utredning och förslag ang. yrkesutbildning av sjöfolk av manskapsgrad samt åtgärder till höjande av sjöfolkets allmänna och medborgerliga bildning. [5]

Försvarsväsen.

Betänkande rörande särskilda åtgärder vid återförandet till civil verksamhet av till beredskapstjänstgöring inkallad personal. [3]

Utrikes ärenden. Internationell rätt.