books2ebooks.eu

Nordström, Anders Jacobsson

# Prof af stilar, hvilka vid närvarande tid finnas färdiga uti boktryckaren And. J. Nordströms stilgjuteri. Stockholm d. 1 maji 1795.

Stockholm
1795

e-böcker från ditt bibliotek av
eBooks on Demand

digitaliserad av
Kungliga Biblioteket
National Library of Sweden

# EOD – Miljoner böcker bara en knapptryckning bort. I mer än 10 europeiska länder!

**Tack för att du väljer EOD!**

Europeiska bibliotek har miljontals böcker från 1400- till 1900-talet i sina samlingar. Alla dessa böcker går nu att få som e-böcker – de är bara ett musklick bort. Sök i katalogen från något av biblioteken i eBooks on Demand- nätverket (EOD) och beställ boken som e-bok – tillgängligt från hela världen, 24 timmar per dag och 7 dagar i veckan. Boken digitaliseras och blir tillgänglig för dig som e-bok.

## EOD bokens fördelar!

- Få samma utseende och känsla som med originalet!
- Använd ditt standardprogram för att läsa boken på skärmen, zooma och navigera genom boken.
- Skriv ut enstaka sidor eller hela boken.
- *Sök*: Använd fulltextsökning för enskilda fraser.
- *Klipp & klistra*: Kopiera bilder och delar av texten till andra applikationer (t.ex. ordbehandlingsprogram).

## Villkor för användning

Genom att använda EOD-tjänsten accepterar du de villkor som ställs av biblioteket som äger den aktuella boken.

- Villkoren på svenska: http://books2ebooks.eu/odm/html/nls/sv/agb.html

## Fler e-böcker

Redan nu erbjuder 30 bibliotek från 12 europeiska länder denna service.
Mer information finns tillgängliga via http://books2ebooks.eulla boken.

- http://search.books2ebooks.eu/

KUNGL. BIBLIOTEKET
STOCKHOLM

# PROF
AF
# STILAR,
HVILKA
Vid nårvarande Tid finnas fårdiga
Uti
*Boktryckaren*
*AND. J. NORDSTRÖMS*
# STILGJUTERI.

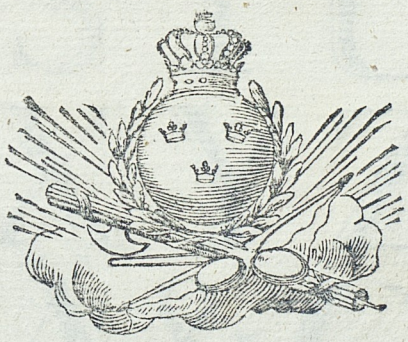

*Stockholm d. 1 Maji 1795.*

KUNGL. BIBLIOTEKET STOCKHOLM

KUNGL. BIBLIOTEKET STOCKHOLM

STORA MISAL ANTIQVA. N:o 1.

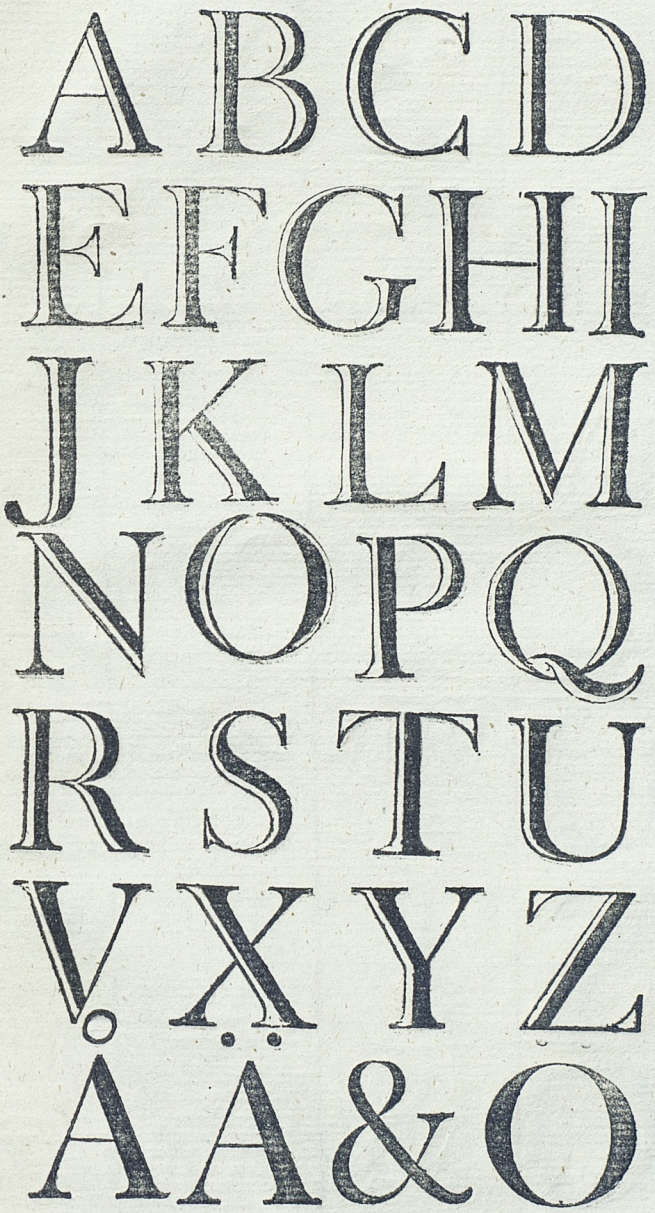

A B C D
E F G H I
J K L M
N O P Q
R S T U
V X Y Z
Ä Ö Ü &

STORA MISAL ANTIQVA. N:o 2.

A B C D
E F G H I
J K L M
N O P Q
R S T U
V X Y Z
Å Ä & Ö

A B C D
E F G H I
J K L M
N O P Q
R S T U
V X Y Z
Ä Ö Ü &

LILLA MISSAL ANTIQUA. N:o 3.

A B C D E
F G I J M
N O P Q R
T U V X Y

a b c d e f g h
i j k l m n o p
q r ſ s t u v w
x y z æ & œ

LILLA MISSAL CURSIV. N:o 4.

*ABCDEFG*
*HIKLMNO*
*PQRSTUV*
*WXYZÆ*

*Aimons notre*
*dieu parcequil*
*nous a amies le*
*premier*

ABCDEFG
HIKLMNO
PQRSTUV
WXYZÆ

Amors notre
dieu parcequel
nous a aimés le
premier

GROFVA CANON ANTIQUA N:o 5.

ABCDEFG
HIJKLMN
OPQRSTU
VXÆŒYZ.?.

abcdefghikl
mnopqrsſt w
vxyzæœ.? Ar
Et tuſende ſju
hundrade ni-
otio och ſem.

Lilla Canon Antiqua N:o 6.

ABCDEFGHIJK
LMNOPQRSTU
VWXYZAÄÖÆ;:.
1234567890

Lilla Canon Cursiv N:o 7.

*ABCDEFGHI*
*JKLMNOPQR*
*STUVWXYZ*

Fin Dubbel Mittel Antiqva. N:o 8.

ABCDEFGHIJK
LMNOPQRSTU

Fin Dubbel Mittel Cursiv. N.o 9.

*ABCDEFGHIJK*
*LMNOPQRSTUV*
*WXYZÅÄÖ*

Dubel Mittel Antiqua. N:o 10.

Et erunt ſigna in ſole et luna, et ſi-deribus, et in ter-ris tantus gentium angor trepidanti-um, mari undisque reſonantibus.
1234567890

Dubbel Mittel Cursiv. N:o 11.

*Ut homines eorum me-tu et exſpectatione, quae orbi immineant, exanimentur: nam coe-lestes potestates con-cutientur.*

SECUNDA ANTIQUA. N:o 12.

A B C D E F G H I J K L M N
O P Q R S T U V W X Y Ö.

Ac tum adſpicietur homine natus, veniens in nube cum ingenti poteſtate atque gloria. His autem fieri incipientibus, ſuſpicitote & capita attollitote, quoniam veſtra inſtabit liberatio.

SECUNDA CURSIV SKRIFSTIL. N:o 13.

*Verum cavate, ne forte obruantur animi veſtri crapula et ebrietate, et hujus vitae curis: atque ita vos nec opinantes illa dies opprimat, Adveniet enim tamquam decipula omnibus, in totius terrae ſolo degentibus.*

Tertia Antiqua. N:o 14.

ABCDEFGHIJKLMNOPQ
RSTUVWXZÅÄÖÆ?,:;

Téméraire mortel! connois-tu ton vrai bien? Tes vœux importuns s'oppoſent aux vues paternelles du Tout-Puiſſant; il n'a qu'a t'exaucer pour te punir, & ce n'eſt qu'alors que tu apprens enfin comment tu dois le prir.

Tertia Cursiv. N:o 15.

*Tum eis ſimilitudinem dixit: cernite ficum & omnes arbores: quum jam frondeſcunt, id vos per vos ipſos cernentes, cognoſcitis, jam prope eſſe æſtatem.*

Grof Mittel Antiqua. N:o 16.

Un payſan avoit perdu le plus gras de ſes veaux. Il implore le dé Pan; dans ſa colère il ne lui demande que de voir ſeulement le raviſſeur & fait vœu d'immoler un bouc ſur ſes autels. Sa prière eſt exaucée. Une panthere ſort de la forêt; & le malheureux de courir, & tout en fuyant de s'écrier: o grand Pan! pour un bouc je t'en promets dix, ſi tu me délivres de ce monſtre.

FIN MITTEL ANTIQUA. N:o 17.

Gud, ſom är rik i barmhertigheten, för ſin ſtora kärlek ſkul, dermed Han oſs älſkat hafver, den tid vi ännu voro döde i ſyndene, hafver oſs ſamt med Chriſto gjordt lefvande: och hafver ſamt med Honom upväckt oſs, och med Honom ſatt oſs i det himmeliſka väſendet i CHRISTO JESU; på det Han ſkulle beviſa Sin nåds öfverſvinnerliga rikedom, genom Sin mildhet öfver oſs i Chriſto JEſu; ty af Nåden äro vi frälſte genom Trona: Icke af gärningar, på det ingen ſkal berömma ſig; ty vi äre Hans händers Verk, ſkapade til goda gärningar, til hvilka Gud oſs beredt, at vi uti dem vandra ſkole.

MITTEL CURSIV. N:o 18.

*Quand tu ſeras convié par quelqu'un à des nôces, ne te mets point à table au plus haut lieu, de peur qu'il n'arrive qu'un plus honorable que toi ſoit convié par lui: Et que celui qui aura convié & toit & lui, ne vienne, & ne te diſe; Donne ta place à celui-ci; & qu'alors tu ne commences avec honte de te mettre au plus bas lieu. Mais quand tu ſeras convié, va, & te mets au plus bas lieu, afin que quand celui qui*

*ABCDEFGHIJKLMNOPQRST*
*UVWXYZÆÅÅÖ1234567890,.;?!*
*àèìòù áéíóú âêîôû äëïöü åå ßſk ſſt ſi*
*ABCDEFGHIJKLMNOPQRSTUVWXYZÅÅÖ'ſ*)*

GROFVA CICERO ANTIQUA. N:o 19.

Vita Spiritualis praecipue in fide conſiſtit, quippe quae omnium virium ſpiritualium, quae in homine regenito conſpiciuntur, principium atque radix eſt. Hinc igitur etiam ad intellectum pariter ac voluntatem ceterasque mentis facultates ſeſe extendidit.

ORDINAIR CICERO ANTIQUA. N:o 20.

Mais qui eſt celui d'entre vous, qui voulant bâtir une tour, nes'aſſéie premieriment, & ne calcule la dépenſe pour voir s'il a dequoi l'achever; De peur qu'aprés en avoir jetté le fondement, & n'ayant pû chever, tous ceux qui le verront ne commencent à ſe moquer de lui; En di ſant; Cét homme a commencé à bâtir, & il n'a pû achever. Ou; qui eſt le Roi qui parte pour donner bataille à un autre Roi, qui premierement ne s'aſſéïe, & ne conſulte s'il pourra avec dix mille hommes aller à la rencontre de celui qui vient contre lui avec vingt mille.

ABCDEFGHIJKLMNOPQRSTUVWXYZÆ
ÅÄÖABCDEFGHIJKLMNOPQRSTUVXYZÆÅÄÖ—

CICERO CURSIV. N:o 21.

*Similiter & vos, quum hœc fieri videbitis, ſcitote, prope eſſe divinum regnum. Hoc vobis confirmo, non prius nſſe prœtericturam ætatem (gentem S.) hanc, quam fiant hœc omnia. Etiamſi cœlum & terra pereant, mea dicta non peribunt.*

FIN CICERO CURSIV.

*Verum cavate, ne ſorte obruantur animi veſtri crapula & ebrietate, & hnjus vitœ cnris: atque ita vos uec opinantes illa dies opprimat.*

## Corpus Antiqua. N:o 22.

L'Eternel regarde des Cieux, il voi tous les enfans des hommes. Il prend garde du lieu de ſa réſidence à tous les habitans de la terre. Voici, l'œil de s'Eternel eſt ſur œux qui le craignent, ſur œux qui l'attendent à ſa graitutée.

Ne fais point tort au pauvre de ſa vie, & ne tien point en ſuſpens les indigens, qui te regardent. Ne fâche point la perſonne qui endure la faim, & n'irrite point l'homme dans ſon indigence, ne trouble point davantage le cœnr qui eſt navré; & ne differre point longtems de donner à celui qui en a beſoin.

## Corpus Curciv. N:o 23.

*Quand tu fais un dîner ou un ſouper, n'apelle point tes amais, ni tes ferres, ni tes parens, ni tes riches voiſins; de peur qu'ils ne te convient â leur tour, & que la pareille ne te ſoit rendui. Mais quand tu feras un feſtin, convie les pauvres, les impotens, les boiteux, & les aveugles: Et tu ſeras bienheureux de ce quels n'ont pas dequoi te rendre la pareille: car la pareille te ſera renduc en la re rêſur rection des juſtes.*

## Petit Antiqua. N:o 24.

Ex Hadriani Junii Batavia. Habitavit ante annos centum duodetriginta Harlemi in ædibus ſatis ſplendidis (ut documento eſſe poteſt fabrica quæ in hunc usque diem perſtat integra) foro imminentibus e regione Palatii Regalis, Laurentius Joannes cognomento Aedituus Cuſtosve, (quod tunc opium & honorificum munus familia eo nomine clara hæreditario jure poſſipat) is ipſe qui nunc laudem inventæ artis Typographicæ redivam juſtis vindiciis ac ſacramentis repetit, ab aliis neſariae poſſeſſam & occupatam, ſummo jure omnium triumphorum laurae maiore donandus: Is forte in ſuburbano nemore ſpatiatus (ut ſolent ſumpto ci aut feſtis diebus cives qui otio abundant) cœpit faginos cortices principio in literum typos conformare, quibus inverſa ratione ſigillatim charte impreſſis verſiculum unum atque alterum animi gratia ducebat, nepotihus generi ſui liberis exemplum futurum

ABCDEFGHIJKLMNOPQRSTUVWXYZÆÅÄÖ)

ABCDEFGHIJKLMNOPQRSTUVWXYZÅÄÖ!§*+?;:,-1234567890

## Petit Cursiv. N:o 25.

*Si tu fais le mal, crain; parce Prince ne porte poinet point vainement l'épée, car il eſt le ſerviteur de Dieu, ordonné pour faire juſtice en puiſant celui qui fait le mal.*

## Secunda Grekiska.

# ΑΒΓΔΕΖΗΘΙΚΛΜ
# ΝΞΟΠΡΣΥΦΧΨΩ

## Grekiska. N:o 26.

ΑΒΓΔΕΖΗΘΙΚΛΜΝΞΟΠΡ
ΣΤΥΦΧΨΩΠ

Δηκρlγά ςμτα ᾶἦξνlκάρ ςερκσἓν ηlρνᾷπὸ ννηρςᾶ
Ωςρνβτῆγώνγ ςπσνἄτ ςορμυlκὼψύlα ᾶρμννυλθς
μσδἂἀα οφῶκων γἄγο τμπονθμέαβγδυτιμνοπωρ
αβγδηφϐωλλπ ϞϞθμοχηκθυφεlτχλζρςτυςξρσψνφτ

## Hebraiska. N:o 27.

הבנאתללנללחשאכחאטלעאאאכ_כממאנדא·
אותרואדוחאזוקלשובאו תויסארדוחויאאשם
נעתנקתעסקנוענעקתקנוותיוקנקתתטוחוותנותיוי
ושششרוررررررטטטטטטטטטטטטהההה
עעבבבבצצצצצצטטצצششششششהההה
גוגפפפפעעבעפמעעעעעעממממבבבבבממ
זזזזזזגגגכגתזגגאזגתזוווווווידידידידידידפפפפדד
דדעעקקקקקקקקקקקקקקקקקקקקקקגכככככ
דדדדדדדדדדדדעעעעעעעעהדדדדדדדדעע פתשם
ללססדדקעקעזשרקצפעסנמלכוטחזוהדגאא
ללללללללללללללללללללללללללל

## Runska. N:o 28.

ᛋᚢᚦᛇᛇᛇᛇᛏᛚᛒᛝᚠᛦᛇᚦᚦᚠᛇᛞᚹᚹ

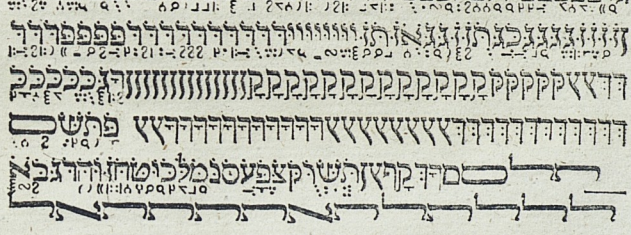

ᚠᛒᛞᚦᚢᛚᚴᚹᛏᛟᚱᚢᚱᚹᛘᚹᛇᛚ

ᚺᚨᛇᛇᚨᚺᛇᛏᚹᚠᛘᚠᛝᛝᛝᛁ

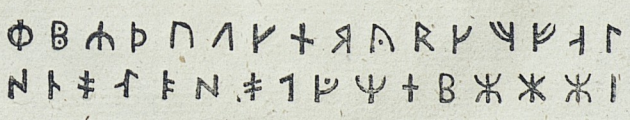

LILLA MISSAL FRACTUR. N:o 29.

ABCDEF
GHIJKLM
NOPQRS
TUVWXY

Herrans godhet
warar i ewighet!
uphöj honom, ty
han är din Gud.

GREAT CANON PRACTICE. No 12.

LITTLE CANON PRACTICE. No 13.

GROVA CANON FRACTUR N:o 30.

ABCDEFG
HIJKLMNO
PQRSTUX

Herrans barmher
tighet är altid ny.

LILLA CANON FRACTUR. N:o 31.

A B C D E F G H
I K L M N O P Q

Ehwad du för händer
hafwer så haf tröst til
Gud af alt dit hjerta

Dubbel Mittel Fractur. N:o 32.

Herre, alla dagar woro i Din Bok skrifne, de ännu warda skulle och ingen af dem kommen war.

Secunda Factur. N:o 35. [= 33]

Så åre wi nu här alle för Gudi, til at höra alt det dig af Gudi befalt är. Hwarmed skal jag blidka Herran?

Tertia Fractur. N:o 34

Himmelen är gjord genom HErrans Ord, och all Hans Här genom Hans muns Ande. Gud såg på alt det Han gjordt hade, och si, det war ganska godt, och gjorde Männskan af jordens stoft, och inblåste i hans näsa en lefwande anda, och såwardt han en lefwande själ; och HERran GUD satte människan i Lustgården Eden, at han honom bruka och bewara skulle. 1 2 3 4 6 7 8 9 0.

A B C D E F G H I K L M N O P Q

Grof Mittel Fractur. N:o 35.

Herre, huru härligit är Dit Namn i all land, där man tackar Dig i Himlen. Af unga barnas och spena barnas mun hafwer Du ena magt upprättat. Ehwad du hafwer för händer, så haf tröst til Gud af alt hjärta.

Grof Mittel Schwabach. N:o 36.

Människans hjerta sätter sina wågar före, men Herren allena gifwer at det framgår. Paulus fann et Altare i Athen derpå skrifwit stod: en okända Guden.

Fin Mittel Fractur. N:o 37.

Wi hafwe åtskillige Gåfwor, efter den nåd, som oß gifwen är. Hafwer någon Prophetian, så ware hon ens med trone. Hafwer någon et Ämbete, så akte han derpå: Lärer någon, så akte han på lärona. Förmaner någon, så akte han på förmaningen:

Fin Mittel Schwabach. N:o 38.

Då tiden war fullkommen, sände Gud sin Son, född af Qwinna, gjord under Lagen, på det Han skulle förlossa dem, som under Lagen woro, på det wi skulle få Barnaskapet. Det är en Gud och en Medlare imellan Gud och Människor, nämligen, den Människan JEsus Christus; Hwilken sig sjelf gifwit hafwer för alla til Återlösen.

GROF CICERO FRACTUR. N:o 39.

Gifwer någor, så gifwe i enfaldighet: Regerar någon, regere med omsorg: Barmhertighet göres med frögd. Kärleken ware utan skrymtan: Warer med hwarannan wänlige: uti broderlig kärlek: Den ene förekomme den andre med inbördes heder. Warer icke tröge i det i hafwen för händer: warer brinnande i Andanom, skicker Eder efter tiden: Warer glade i hoppet och tålige i bedröfwelsen.

CICERO FRACTUR. N:o 40.

Då warder den Rättfärdige ståndande uti stor frimodighet emot dem, som honom bedröfwat och hans Arbete förkastat hafwa. När de samma då se det, skola de grufweliga förskräckas för sådan salighet, den de icke förmodat hade: Och de skola tala med hwarannan och ångra sig, och säja: Denne är nu den, som wi tilförene hade föraktat. Wi höllom hans lefwerne för ursinnighet och hans ända för en skam: Huru är han nu räknad ibland Guds barn, och hans Arfwedel iblande de heliga? ABCDEFGHIJKLMNOPQRS

GROF CICERO SCHWABAC. N:o 41.

Sannerligen, Han bar wår krankhet, och lade uppå Sig wår sweda; Han är sargad för wåra missgerningar skul, och slagen för wåra synder skul; näpsten ligger uppå Honom, på det wi skulle frid hafwa, och genom Hans Sår warda helade. Si Guds Lam, som borttager werldens synd. Hwilken är den, som wil fördöma; Christus är den, som hafwer lidit döden; ja, Han är ock den, som upwäckt är; den ock sitter på Guds högra hand och manar godt för oß.

## Fin Cicero Fractur. N:o 42.

Förlåna mig Din Andas Råd, Som gifwer mig det bästa Råd Hur jag min tid skal lefwa; At jag mot Werldsens synd och flärd, I hwilken hon nu är besnärd, Må stadigt kunna sträfwa: Ty bör mig Flitelig, Nyttja dagen, Höra Lagen, Som kan lära Det som länder til Din ära! A B C D E F G H I K M N O P Q R S T U W X Y Z Å Ä Ö !?;:-.

## Fin Cicero Schwabach. N:o 43.

Men wi wete, at dem som hafwa Gud kär, tjena al ting til det bästa, de som efter upsåtet äro kallade. Ty hwilka han hafwer förseedt dem hafwer han ock beskärdt, at de skole wara hans Sons belåte like: på det han skal wara den förstfödde ibland många bröder. Men dem som han hafwer beskärt, dem hafwer han ock kallat: dem han hafwer kalladt, dem hafwer han ock gjordt rättfärdiga: men dem som han hafwer giordt rättfärdige, dem hafwer han ock gjordt härliga.
A B C D E S G H I K L M N O P Q R S T U W X Y Z Å Ä Ö

## Grof Corpus Fractur. N:o 44.

Min Gärning nådigt skåda, Hjelp Du det bästa råda: Låt uphof, fortgång, ända, alt til Din ära lända;
Gif lycko, Gud, til all god Werk, Befrämja det och kraften stärk, At jag alt mer tiltager i wisdom, ålder, också nåd, Och altid följer Dina råd, och gör hwad Dig behagar: Hjelp mig at nyttja tiden rätt, och skaffa nytta på alt sätt, mitt pund ej nedergrafwa; Ty den som Gud ej tjena will, men gör hwad flärden hörer til', Han kan ej framgång hafwa:
Gif at jag gör med flit alt det, som mig tilhörer och i Din Andas nit mit Ämbete utförer: Hjelp ock at alt går snart, min tid anlägges wäl: Förlån ock lycksam fart, så blir min gärning säll:

## Corpus Schwabach N:o 43.

Hwad wilje wi nu säga härtil? Är Gud för oß, ho kan wara emot oß? Hwilken ock icke hafwer skonat sin egen Son, utan gifwit honom ut för oß alla; huru skulle han icke ock gifwa oß al ting med honom? Hwilken wil åklaga dem som Gud hafwer utkorat? Gud är den som rättfärdigar. Hwilken är den som wil fördömma: Christus är den som lidit hafwer döden: ja, han är ock den som upwäckt är; den ock sitter på Guds högra hand, och manar godt för oß. Ho kan skilja oß ifrån Christi kärlek? Bedröfwelse eller ångest, eller förföljelser, eller hunger, eller nakenhet, eller farlighet, eller swärd. Såsom skrifwit är: För dina skul wardom wi dödade hela dagen; wi wardom hållne såsom slagtofår.

## Fin Corpus Fractur. N:o 46.

Du hafwer klädt mig med Hud och Kött; Med Ben och Senor hafwer Du sammanfogat mig. Lif och Wälgärningar hafwer Du gjort mig; Och Dit upseende bewarar min Anda Ty Jag wet at min Förlossare lefwer; och Han skall på sistone upwäcka Mig af Jordene; och skall sedan med deßo mine hud omklädd, och skall i mitt Kött få se Gud. Honom skal jag skåde.

## Petit Fractur. N:o 47.

Genom wishet warder et Hus upbbygdt, och genom förstånd wid magt hållit. Genom flicklig hushållning warda husen full med allahanda kosteliga och härliga rikedomar. Beställ ditt ärende ute och bruka din Åker, sedan bygg ditt Hus Jag gick fram om den latas Åker, och om den galnas Wingård, och si, där war icke annat än nässlor på, och stod full med tistel, och Muren war omkullfallen. Då jag det såg lade jag det på hjertat, och lärde deraf.

## Petit Schwabach. N:o 48.

Gåfworna äro mångahanda, men Anden är en. Och ämbeten äro mångahanda, men HErren är en. Och krafterna äro mångahanda, men Gud är en, som alt werkar i allom. Uti hwarjom och enomew wisa sig Andans gåfwor til gagns. Den ena warder gifwit af Andanom at tala wisdom, den andra tala om förstånd, af samma Andanom. Enom androm tron, af samma Andanom. ✝

## Almanachs Teknen. N:o 49.

## Mathematiska Tecken. N:o 50.

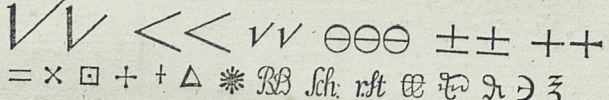

## Bråk Zifror N:o 51

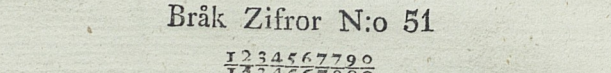

## Accenterade och Quantitets Bokstäfver N:o 54.

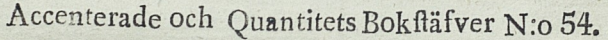

## Rösfior eller Sirater N:o 52.

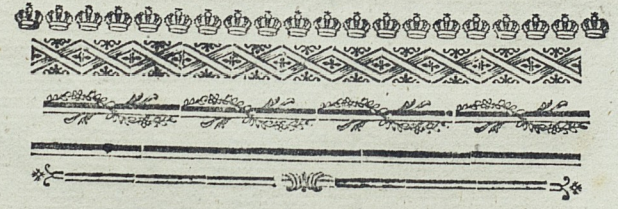

## Stycke linier N:o 53.

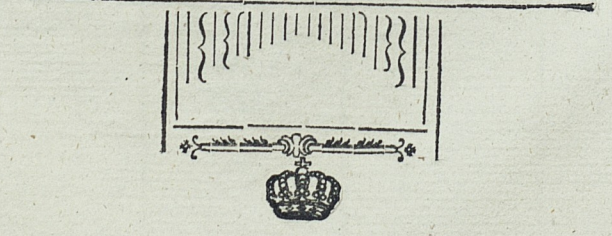

# Inventarium på Stilgjuteriet.

Stora Misfal Antiqva Chaterade N:o 1.
Stora Misfal Antiqva N:o 2.
Lilla Misfal Antiqva N:o 3.
Lilla Misfal Curfiv N:o 4.
Grofva Canon Antiqva N:o 5.
Lilla Canon Antiqva N:o 6.
Lilla Canon Curfiv N:o 7.
Dubbel Mittel Antiqva M:o 8.
Dubbel Mittel Curfiv N:o 9.
Fin Dubbel Mittel Antiqva N:o 10.
Fin Dubbel Mittel Curfiv N:o 11.
Secunda Antiqva N:o 12.
Secunda Curfiv Skriffiil N:o 13.
Tertia Antiqva N:o 14.
Tertia Curfiv N:o 15.
Grof Mittel Antiqva N:o 16.
Fin Mittel Antiqva N:o 17.
Mittel Curfiv N:o 18.
Grof Cicero Antiqva N:o 19.
Ordinair Cicero Antiqva N:o 20.
Grof Cicero Curfiv N:o 21.
Corpus Antiqva N:o 22.
Corpus Curfiv N:o 23.
Petit Antiqva N:o 24.
Petit Curfiv N:o 25.
Grekifka N:o 26
Hebraifka N:o 27.
Runfka N:o 28.

Lilla Misſal Eractur N:o 29.
Grofva Canon Fractur N:o 30.
Lilla Canon Fractur N:o 31.
Dubbel Mittel Fractur N:o 32.
Secunda Fractur N:o 33.
Tertia Fractur N:o 34.
Grof Mittel Fractur N:o 35.
Grof Mittel Schvabach N:o 36.
Fin Mittel Fractur N:o 37.
Fin Mittel Schvabach N:o 38.
Grof Cicero Fractur N:o 39
Ordinair Cicero Fractur N:o 40.
Grof Cicero Schvabach N:o 41.
Fin Cicero Fractur N:o 42.
Fin Cicero Schvabach N:o 43.
Grof Corpus Fractur N:o 44.
Corpus Schvabach N:o 45.
Fin Corpus Fractur N:o 46.
Pitit Fractur N:o 47.
Petit Schvabach N:o 48.
Almanackan N:o 49.
Matematiſka tekn N:o 50.
Bråk Zifror N:o 51.
Rösſior eller Zirater N:o 52.
Styckelinier N:o 53.
Accenterade och quantitets Bokſtäfver 54.

books2ebooks.eu

www.books2ebooks.eu

e-böcker från ditt bibliotek av

eBooks on Demand

digitaliserad av

Kungliga Biblioteket

National Library of Sweden