books2ebooks.eu

Norberg, Samuel

Aftryck på de stilar, som finnas uti kongl. gymnasii boktryckaren Samuel Norbergs boktryckerie i Götheborg, år 1788.

Göteborg
1788 :

e-böcker från ditt bibliotek av
eBooks on Demand
digitaliserad av
Kungliga Biblioteket
National Library of Sweden

EOD – Miljoner böcker bara en knapptryckning bort. I mer än 10 europeiska länder!

Tack för att du väljer EOD!

Europeiska bibliotek har miljontals böcker från 1400- till 1900-talet i sina samlingar. Alla dessa böcker går nu att få som e-böcker – de är bara ett musklick bort. Sök i katalogen från något av biblioteken i eBooks on Demand- nätverket (EOD) och beställ boken som e-bok – tillgängligt från hela världen, 24 timmar per dag och 7 dagar i veckan. Boken digitaliseras och blir tillgänglig för dig som e-bok.

EOD bokens fördelar!

- Få samma utseende och känsla som med originalet!
- Använd ditt standardprogram för att läsa boken på skärmen, zooma och navigera genom boken.
- Skriv ut enstaka sidor eller hela boken.
- *Sök*: Använd fulltextsökning för enskilda fraser.
- *Klipp & klistra*: Kopiera bilder och delar av texten till andra applikationer (t.ex. ordbehandlingsprogram).

Villkor för användning

Genom att använda EOD-tjänsten accepterar du de villkor som ställs av biblioteket som äger den aktuella boken.

- Villkoren på svenska: http://books2ebooks.eu/odm/html/nls/sv/agb.html

Fler e-böcker

Redan nu erbjuder 30 bibliotek från 12 europeiska länder denna service.
Mer information finns tillgängliga via http://books2ebooks.eulla boken.

- http://search.books2ebooks.eu/

AFTRYCK

PÅ

DE STILAR,

SOM FINNAS VII

KONGL. GYMNASII BOKTRYCKAREN

SAMUEL NORBERGS

BOKTRYCKERIE

I

GÖTHEBORG, år 1788.

KUNGL. BIBLIOTEKET
STOCKHOLM

TIL

HÖGLOFL. KONGL.

CANCELLIE COLLEGIUM.

Högwålborne Herr Grefwe, Kongl. Maj:ts och Rikets Råd, Præſident och Commendeur af Kongl. Nordſtjerne Orden

Så ock

Hög- och Wålborne Herrar Hof-Cancellaire, Stats-Secreterare, Cancellie-Råd och Reviſions-Secreterare, Commendeurer och Riddare af Högbemälte Orden!

Sjelfwilliga offer kunna icke illa uptagas, minſt af ſå Höge och Uplyſte Herrar; då jag å ena ſidan ej funnit annan utväg, at förklara min djupaſte wördnad för Högloſl. Kongl. Collegium, har jag å den

andra

andra ej anſedt betänkeligit at wåga nedlägga deſſa Prof af de i mitt Tryckerie befintelige Stilar, ſåſom et wedermåle häraf.

Jag har efter min förmåga ſökt förbättra denna angelägna del af Bibliographien. Denna omſorg winner ſin belöning, om Eder Excellence och Högloſl. Kongl. Collegium finner den i någon mon wårdig Sitt dyrbara wålbehag.

Med djupaſte wördnad framhårdar

Eder Excellences och Högloſl. Kongl. Cancellie Collegii

underdån allerödmjukaſte tjenare
SAMUEL NORBERG.

Grofva Miſſal Antiqua.

ABCD
EFGH
IJKLM
NOPQ
RSTU
WXYZ

Lilla Miſſal Antiqua.

ABCDEF
GHIJKL
MNOPR
STUVW
XYZ,-

Grofva Canon Antiqua.

ABCDEFG
HIKLMNO
PQRSTUV
WXYZ&,.:-

Lilla Canon Antiqua.

ABCDEFGHI
JKLMNOPQR
STUVWXYZ.

Engelſka Lilla Canon Curſiv.

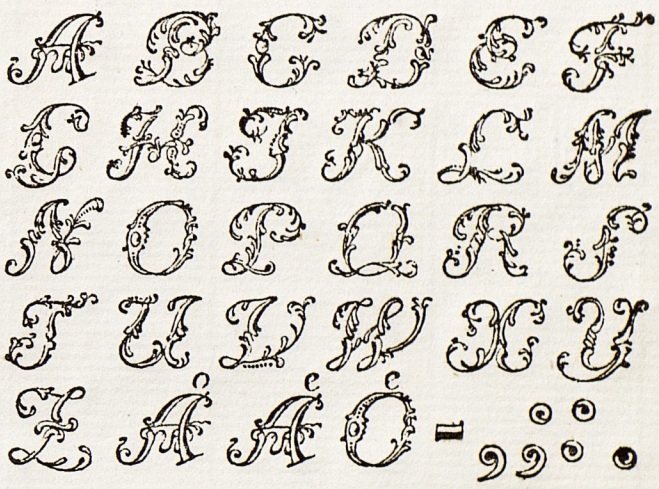

Dubbel Mittel Antiqua. N:o 1.

ABCDEFGHIJ
KLMNOPQRS
TUVWXYZ&

Dubbel Mittel Antiqua. N:o 2.

ABCDEFGH
IKLMNOPQ
RSTUVWX
YZÅÅÅÖ,:;'.

ΧΛΥ
ΣΠΛΛΛ
ΜΝΟΒΓ
ΘΗΠΚΓ
VBCDEE

ΛΧΛΛ
ΕΘΓΓΠ
ΙΟΠΘΡΜΝ
ΙΡΓΓΠ
ΕΘΓΠΡΜΛ
VΡΘΡΠΠΕΓ

Dubbel Mittel Antiqua. N:o 3.

ABCDEFGHIJ
KLMNOPQR
STUVWXYZ
ÅÅÖ,;-:'.

Dubbel Mittel Antiqua. N:o 4.

ABCDEFGH
IJKLMNOPQ
RSTUVWXY
ZÅÅÖÆ

Text Antiqua. N:o 1.

ABCDEFGHIKLMN
OPQRSTUVWXYZ

Text Antiqua. N:o 2.

ABCDEFGHIJKLM
NOPQRSTUVWXY
ZÅÅÖÆŒ!?,;

Text Cursiv. N:o 1.

ABCDEFGHIJKLM
NOPQRSTUVWXY
ZÆŒÅÅÖ:

Text Cursiv. N:o 2.

Surge, illuminare Hieruſalem, quia venit lumen tuum, & gloria Domini ſuper te orta eſt.

Text Skrif-ſtyl.

Quia ecce tenebræ operient terram, & caligo populos: ſuper te autem orietur Dominus, & gloria ejus in te videbitur.

Tertia Antiqua. N:o 1.

ABCDEFGHIJKL
MNOPQRSTUVW
XYZÅÅÖÆŒ,;

Tertia Antiqua. N:o 2.

ABCDEFGHIJKL
MNOPQRSTUVW
XYZÅÅÖÆŒ,!?:.

Tertia Antiqua. N:o 3.

ET AMBULABUNT GENTES in lumine tuo, & reges in ſplendore ortus tui. Leva in circuitu oculos tuos, & vide congregatos liberos tuos.

Tertia Curſiv. N:o 1.

ABCDEFGHIJKL
MNOPQRSTUVXY
ZÅÅÖÆŒ

Tertia Skrif-ſtyl.

ABCDEFGHIJKL
MNOPQRSTUV
WXYZÅÅÖÆŒ AB
CDEFGHIKLMNOPQRSTVVWX
yzåäö,;-?!.

Tertia Curſiv. N:o 2.

Filii tui de longe venient, & filiæ tuæ de latere ſurgent. Tunc videbis & afluës, & mirabitur cor tuum, quando converſa fuerit ad te multitudo maris, fortitudo gentium venerit tibi.

Mittel Antiqua.

INUNDATIO CAMELORUM OPERIET TE, DROMEDARII Madiam & Gæpha. Omnes de Saba venient, aurum & thus deferentes, & laudem Domini annunciantes. Cum autem natus eſſet JESUS in Bethlehem civitate Judææ, temporibus Herodis Regis, ecce magi ab Oriente acceſſerunt Hieroſolymam.

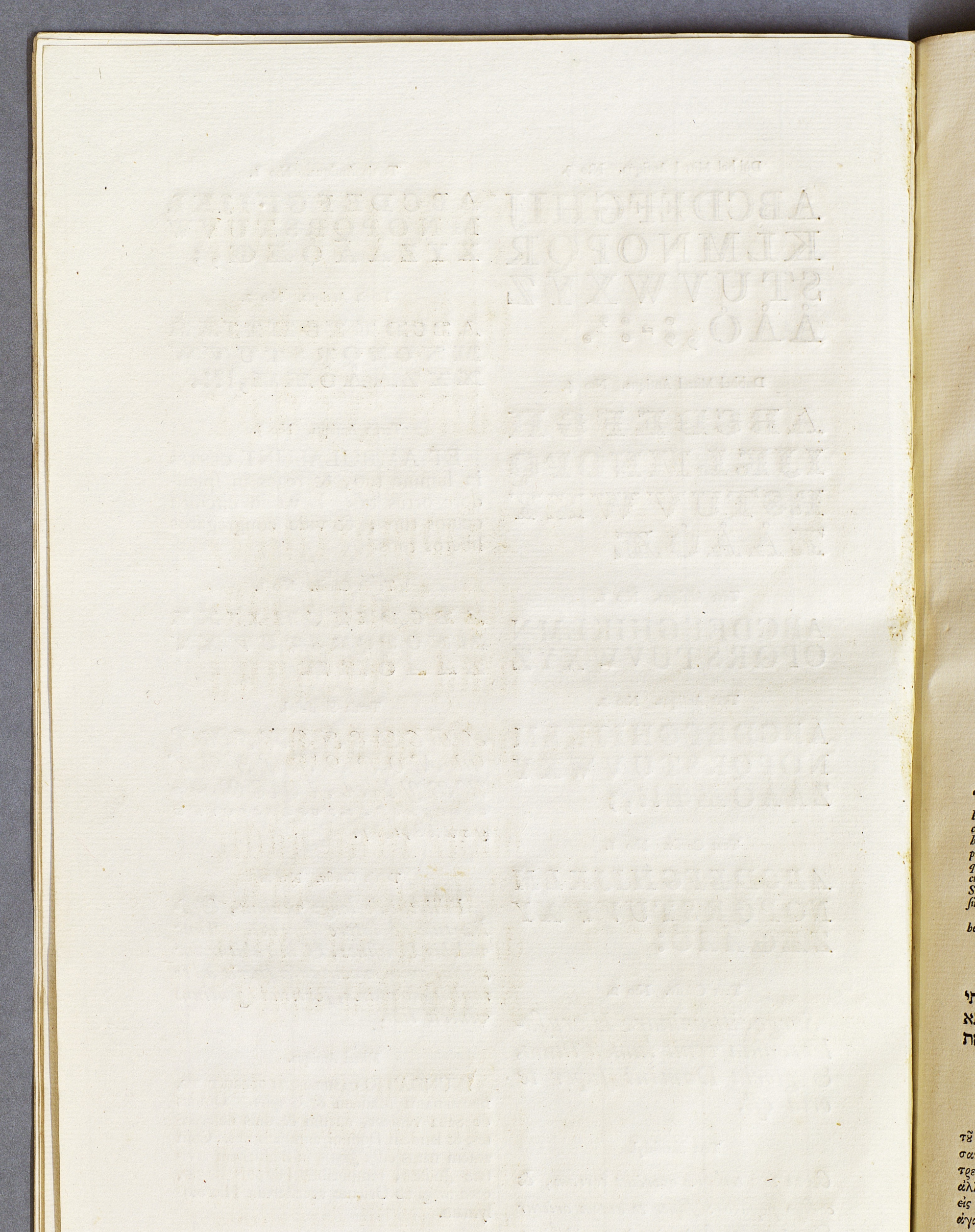

Mittel Cursiv.

Dicentes, ubi est ille, qui natus est, Rex Judæorum? Vidimus enim illius stellam in Oriente, & accessimus, ut adoremus eum.
Auditis autem his Herodes Rex turbatus est, & tota Hierosolymorum urbs cum illo.

Cicero Antiqua.

ET CONVOCATIS OMNIBUS PONTIFICIBUS & SCRIBIS POPULI, PERCONTATUS EST EOS, ubi Christus nasceretur. At illi dixerunt ei: in Bethlehem Judææ: sic enim scriptum est per Prophetam: Et tu Bethlehem Juda, nequaquam minima es inter principes Juda: ex te enim mihi proditurus est dux, qui gubernaturus est populum meum Israël.

Cicero Cursiv.

Tum Herodes clam accersitis Magis, accurate perquisivit ab illis, quo tempore stella apparuisset. Et qui jussit ire in Bethlehem, dixit: Profecti illuc, accurate inquirite de Puero: ubi vero inveneritis renunciate mihi, ut & ego veniam, & adorem illum.

Corpus Antiqua.

AT ILLI AUDITO REGE, PROFECTI SUNT: ET ECCE STELLA, QUAM VIDERANT IN ORIENTE, præcedebat illis, donec progressa staret supra locum, in quo erat puer. Cum autem vidissent stellam, gavisi sunt gaudio magno valde. Et ingressi domum, invenerunt Puerum cum Maria matre ejus, & prostrati adoraverunt illum, & & apertis thesauris suis obtulerunt illi munera, aurum, thus & myrrham.

Corpus Cursiv.

Et oraculo admoniti in somnis, ne reverterentur ad Herodem, per aliam viam reversi sunt in regionem suam.
Obsecro igitur vos fratres, per miserationes Dei, ut præbeatis corpora vestra, hostiam viventem, sanctam, rationalem cultum vestrum. Et ne accommodetis vos ad figuram sæculi hujus, sed transformemini per renovationem mentis vestræ, ut probetis, quæ sit voluntas Dei, quod bonum est, acceptumque & perfectum. Dico enim per gratiam, quæ data est mihi cuilibet versanti inter vos, ne quis arroganter de se sentiat, Supra quam oportet de se sentire, sed ita sentiat, ut modestus sit & sobrius, ut cuique Deus partitus est mensuram fidei
Quem admodum enim in uno corpore membra multa habemus, membra vero omnia non eundem habent actum:

Cicero Hebraiska.

בכו סברו למימרי אמר וי ליום אתגליותי
למרו ארי דיגי לכנשא עממיא לקרבא מלכותא
למשפך עליהון חסתי כל תקוף רוגזי ארי באשת
פורענותי יסופון כל רשעי ארפא

Cicero Grækiska.

Παρακαλῶ ἓν ὑμᾶς ἀδελφοὶ, διὰ τῶν οἰκτιρμῶν τῦ Θεῦ, παραστῆσαι τὰ σώματα ὑμῶν, θυσίαν ζώσαν, ἁγίαν, ευάρεστον τῷ Θεῷ, τὴν λογικὴν λατρείαν ὑμῶν. Καὶ μὴ συχηματίζεσθε τῷ αἰῶνι τῦτῳ, ἀλλὰ μεταμορφῦσθε τῇ ἀνακκινώσει τῦ νοὸς ὑμῶν, εἰς τὸ δοκιμάζειν ὑμᾶς, τί τὸ θέλημα τῦ Θεῦ, τὸ ἀγαθὸν καὶ ἐυάρεστον, καὶ τέλειον.

Grofwa Mißal Fractur.

JAG wil sjunga Ser=
rans Kåde

Lilla Mißal Fractur.

Swinnerliga, och Hans sam=
ning förkunna med minom

Grofwa Canon Fractur.

mun, ifrån slägte til slägte. Och sä=
ger; at en ewig Gåd skal upgå:

Lilla Canon Fractur.

i Himmelen troliga hållande. Jag haf=
wer gjort et förbund med minom utkorada;

Dubbel Mittel Fractur.

JAG skal förskaffa dig en ewig säd; och bygga din stol ifrån slägte til slägte. Och Himlarna / HERre / skola prisa din

Text Fractur.

Under; och dina sanning uti de Heligas Församling. Ty ho kan i skyn liknas wid Herran? och bland Gudarnas barn HERranom lik wara? GUD är fast mägtig uti de Heligas Församling

Tertia Fractur.

och UNDERLIG öfwer alla de som omkring honom äro. HERre GUD Zebaoth, ho är såsom du, en mägtig HERre? Och din sanning är alt omkring dig. Du råder öfwer det stormande hafwet:

Mittel Fractur.

DU STYRER DESS böljor, när de uphäfwa sig. Du slår Rahab til döds; tu förströr dina fiender, med dinom starka arm. Himmel och Jord äro din: du hafwer grundat Jordenes krets, och hwad däruti är.

Mittel Schwabach.

Gud, din rättfärdighet är hög, du som stor ting gör; Gud, ho är dig lik? Lofwad ware HERren, Israels Gud, ifrån nu alt in til ewighet. Amen.

Grofwa Cicero Fractur. N:o 1.

NORR OCH SÖDER HAFWER du skapat; Thabor och Hermon frögda sig i ditt namn. Du hafwer en wäldig arm; stark är din hand, och hög är din högra hand. Rättfärdighet och dom är din stols stadfästelse; Nåd och sanning äro för dit ansigte. Wäl är det folke, som frögdas kan: HERre, de skola wandra i ditt ansigtes ljus. 1 2 3 4 5 6 7 8 9 0.

Grofwa Cicero Fractur. N:o 2.

DE SKOLA DAGELIGA ÖFWER dit namn glade wara; och i dine rättfärdighet hörlige wara. Ty du äst deras starkhets berömelse; och genom dina Nåde skalt du uphöja wårt horn. 1 2 3 4 5 6 7 8 9 0.

Lilla Cicero Fractur.

TY HERREN ÄR WÅR SKJÖLD; och den Helige i Israel är wår Konung. På den tiden talade du i en syn til dina Heliga, och sade: Jag hafwer upwäckt en hjelte, den hjelpa skal; jag hafwer uphögt en utkoradan utu folket.

Cicero Schwabach. N:o 1.

MIN HAND UPPEHÅLLER HOnom; och min arm skal styrka honom. Fienderna skola icke wara honom öfwermägtige, och de orättfärdige skola icke förtrycka honom.

Cicero Schwabach. N:o 2.

Utan jag skal slå hans owänner för honom; och de honom hata, wil jag plåga. Men min sanning och nåd skal när honom wara; och hans horn skal i mitt namn uphögt warda.

Corpus Fractur. N:o 1.

JAG SKAL SÄTTA HANS HAND uti hafwet; och hans högra hand uti älfwerna. Han skal kalla mig altså: Du äst min Fader, min GUD och tröst den mig hjelper. Och jag skal göra honom til första sonen: den Aldrahögsta bland Konungarna på jordene.

Corpus Fractur. N:o 2.

JAG wil behålla honom mina nåd ewinnerliga: och mit förbund skal honom fast bliswa. Jag skal giswa honom en ewig säd: och hans stol uppehålla så länge himmelen warar. Men om hans barn min lag öfwergiswa: och i minom råttom icke wandra;

Corpus Fractur. N:o 3.

Om de mina stadgar ohelga; och min bud icke hålla: Så wil jag hemsöka deras synd med ris; och deras mißgärningar med plågor. Men mina nåd wil jag icke wända ifrån honom; och icke läta mina sanning fela.

Corpus Schwabach. N:o 1.

JAG WIL ICKE OGILGA MITT förbund: och icke ogilt göra, hwad af minom mun utgånget är. Jag hafwer en gång sworit wid mina helighet: Jag wil icke ljuga för David.

Corpus Schwabach. N:o. 2.

HANS SÄD SKALL EWIG WARA; och hans stol för mig såsom solen. Såsom månen skal han ewinnerliga wid magt hållen warda: och såsom de witne i skyn wiß wara. Men nu bortdrifwer du och förkastar: och wredgas med dinom Smorda.

Petit Fractur.

Du bryter dins tjenares förbund; och trampar hans Krono neder på jordena. Du nederrifwer alla hans murar; och låter hans fäste afbrytas. Honom beröfwa alla de der fram om gå; han är sinom grannom et gabberi worden. Du uphöjer hans owänners högra hand; och gläder alla hans fiendar. Och hafwer du hans swärds kraft borttagit; och låter honom ingen seger winna i stridene. Du förstörer hans renhet; och kastar hans stol til jordena. Du förkortar hans ungdoms tid: och betäcker honom med blygd. Sela.

Petit Schwabach.

HERRE HURU LÄNGE WILL DU DIG så alstinges fördölja? och låta dina grymhet brinna såsom en eld? Tänk huru stackot mitt lif är: hwi wilt du alla människor fåfängt skapat hafwa? Hwilken är den som lefwer, och intet ser döden? Den sina själ friar utur helfwetes hand?

books2ebooks.eu

www.books2ebooks.eu

e-böcker från ditt bibliotek av

eBooks on Demand

digitaliserad av

Kungliga Biblioteket

National Library of Sweden