books2ebooks.eu

FRANCKE, AUGUST HERMANN

# August Herman Frankens, prof. theol. ord. och past. i Glaucha för Halle, Korte och enfaldige, dock grundelige anledning til en sann och alfwarsam christendom, på swenska öfwersatt, och nu andre gången

1706

books2ebooks.eu

Kungliga Biblioteket

National Library of Sweden

# EOD - Miljoner böcker bara en knapptryckning bort. I mer än 12 europeiska länder!

**Tack för att du väljer EOD!**
Europeiska bibliotek har miljontals böcker från 1400- till 1900-talet i sina samlingar. Alla dessa böcker går nu att få som e-böcker – de är bara ett musklick bort. Sök i katalogen från något av biblioteken i eBooks on Demand- nätverket (EOD) och beställ boken som e-bok – tillgängligt från hela världen, 24 timmar per dag och 7 dagar i veckan. Boken digitaliseras och blir tillgänglig för dig som e-bok.

## EOD bokens fördelar!

■ Få samma utseende och känsla som med originalet!
■ Använd ditt standardprogram för att läsa boken på skärmen, zooma och navigera genom boken.
■ *Sök:** Använd fulltextsökning för enskilda fraser.
■ *Klipp & klistra:** Kopiera bilder och delar av texten till andra applikationer (t.ex. ordbehandlingsprogram).
*Ej tillgängligt i varje e-bok.

## Villkor för användning

Genom att använda EOD-tjänsten accepterar du de villkor som ställs av biblioteket som äger den aktuella boken.
■ Villkor för användning: https://books2ebooks.eu/csp/sv/nls/sv/agb.html

## Fler e-böcker

Redan nu erbjuder 40 bibliotek från 12 europeiska länder denna service.
Sök böcker tillgängliga för den här tjänsten: https://search.books2ebooks.eu
Mer information finns tillgängliga via https://books2ebooks.eu boken.

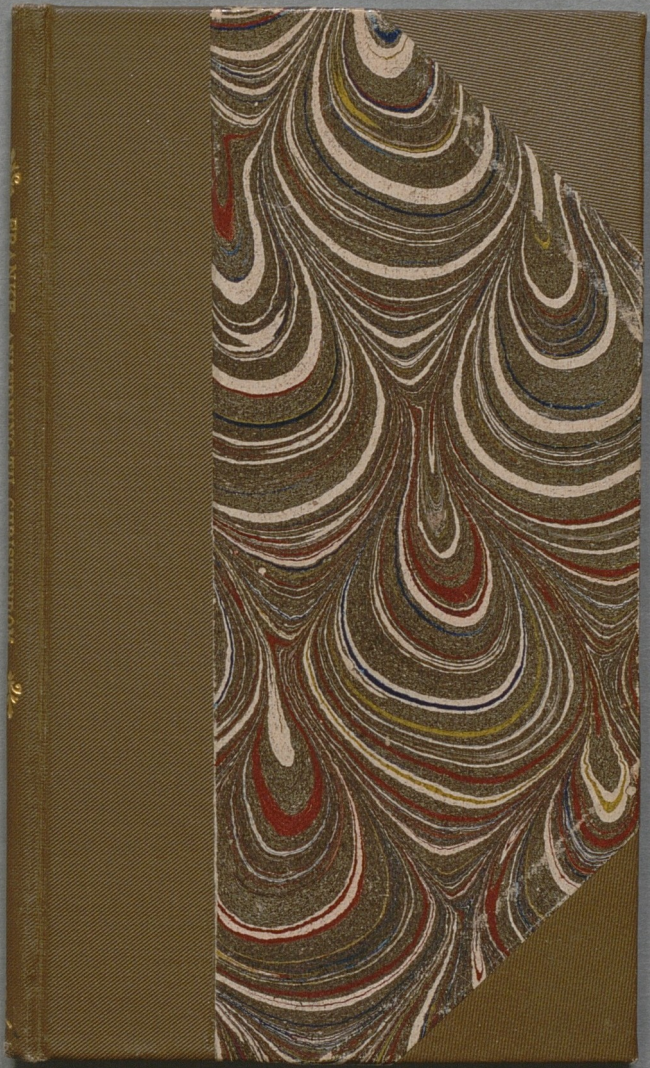

Rar.
526.
o

August Herman Frankens/
Prof. Theol. Ord. och Past.
i Glaucha för Halle/

# Korte och enfaldige/
dock
# Grundelige
# Anledning
Til
# En sann och alfwar-sam Christendom/

På Swenska öfwersatt/
och nu andre gången
tryckt uti

Glauchiske Barnhuses
Tryckerij

1706.

KONGL. BIBLIOTEKET STOCKHOLM

HErre/ äro the och fåå som warda salige? Winlägger ider ther om/ at j kunnen ingå igenom then trånga porten. Ty många/ säger jag ider/ skola sökia ther efter/ at the må inkoña/ och skola dock icke kunna.

Matth. VII. 21.

Icke warder hwar och en kommande i Himelriket/ som säger til mig/ HErre/ HErre/ vtan then som gör min Faders willia som är i Himelen.

(Therföre)

HErre/ wisa mig tine wägar/ och lär mig tina stigar!

Led mig i tine sanning och lär mig! Ty tu äst then Gud som mig hielper; dagliga förbidar jag tig. Ps. XXV, 4. 5.

Vort

Kort

# Anledning
Til
# Christendomen.

§. 1.

THe äro icke alle Christne/ som sig Christne kalla. Ty en Christen hafwer sitt namn af Christo/ hwilket ord/ Christus/ på wårt Swenska tungomål betyder en Smordan/ nemligen med then helige Anda. Enär förthenskull någon säger sig wara en Christen/ så är thet lika mycket/ som sade han: Jag är smord med Christi Anda/ eller Christi Anda boor vti mig/ så at jag af hiertat på honom/ såsom min enda Frelsare/ tror/ och vti mit heela lefwerne och wandel honom stadigt efterföl-

ier. Ehv thet icke säija kan / han kan ei heller med sanning tillägna sig thet Christeliga namnet.

§. 2.

När nu en menniskia med thetta namnets härlige betydelse sitt lefwerne och wäsende / hwar uti hon står / jämförer / och igenom Gudz nåde antingen finner / thet hon sig alt hår til med orätta en Christen kallad; eller åtminstone begynner twifla / om hon en sann Christen hår til warit: Så måste hon ingalunda / så kiärt henne hennes lijf och siål är / dröija / sig til Gud med fult alfwar at omwända. Ty hwad är förskräckeligare / än icke weta / om man en arfwinge til then ewiga saligheten är / och likwål icke beflita sig / en ofehlbar wißheet ther om at ernå och bekomma?

§. 3.

Men ther til är aldra först nödigt / at

at menniskian kenner och tilstår sin synd. Ty Gud säger: Jag är barmhertig / och wil icke wredgas ewinnerliga / allenast kiänn tina mißgiärning / at tu emot HErran syndat hafwer / Jer. 3, 12. 13. At nu sådant se må / måste wi oß af hiertans grund för Gud ödmiuka / och honom rätt innerligen bedia / at han tächtes / oß wårt onda och syndige hierta rätt wål til känna gifwa; at wi icke achte oß för frommare / än wi äre / vtan helre för the största syndare / som någonsin finnas kunna. Ty omskiönt en menniskia sig för then grofwaste mißgärnings man erkenner; som wi ock alle säden til alt ondt vti oß hafwe / fast än andre fiera vtwärtes synder begångit hafwa: så skadar henne doch sådant ringa omdöme om sig sielf icke til thet ringaste / allenast hon Gudz nåd af alt sitt hierta söker. Men om hon inbillar sig

något wara / ån doch hon intet är / så bedrager hon sig sielf / och gör sig sielf then största skadan. Therföre måste hon icke allenast the otwärtes grofwa synder / som horeri / swordom / tiufweri / sylleri / och tyliка erkenna ; Ty sådana kan ock en Hedning låta blifwa : utan hon måste ock syndaroten / nemligen / otroon / för then aldraständigaste och swåreste synd erkenna. Och när tå Gud henne ögonen öpnar / at hon får see / thet hon här tils diupt nog ther utinnan legat nedsänckt ; så lärer hon tillika blifwa twungen at bekenna / at alt hennes görande / hennes gående / liggande / stående / ätande / drickande / bediande / kyrkiogående / ord och gärningar / dichtande och trachtande / idel synd warit hafwer. Ty utan trona är omögeligit täckias Gudi / Hebr. 11, 6. och alt ther icke går af trone / thet är synd / Rom. 14, 23. Men skul-

le någon twifla/thet hans gärningar aldeles syndige warit hafwa/så må han allenast tänckia efter/ och examinera, om han med alt sitt göran-de tilförene annat sökt/ån sig sielf/ at han måtte thetta timmeliga lif-wet lämpeligen vtan korß och e-swär tilbringa; och om han icke ther hoos mycket meera sorg för kroppen/ån för then odödelige siälen dragit hafwer. Enär han thet befinner/ så må han weta/at han ther vtin-nan intet annat giordt/ån hwad al-le Hedningar/Judar och Turkar gö-ra. Ty then som en rätt Christen är/ han må äta eller dricka/så gör han alt til Gudz äro/1. Cor. 10, 3. Han är icke så mån om thet timme-liga/som thet ewiga lifwet/efter Christi förmaning/Matth. 6, 33. Sö-ker först efter Gudz rijke och hans rettferdigheet/så faller ider alt thetta til. Hwem thet icke gör/han är en Hedning/som Christus sielf be-tygar/v. 23.

§. 4. När nu menniskian sig för en arm eländig syndare erkenner / som här tils vtom Gudz nåde och Christo lefwat / och sig en Christen kallat / ändock hon intet mindre warit; så kan icke annat ther vppå följa / än en alfwarsam ånger och ruelse / så at menniskian skiäms för sig sielf / at hon en narr och dåre warit / som Skriften the ogudachtiga nämner / Psal. 14 / 1. Psal. 53 / 1. och efter thet timmeliga och förgängeliga meer trachtat / än efter thet / hwad siälen och then ewiga saligheten angår: at hon en så stor skrymtare warit / som för en god Christen welat ansees / och dock hwarken tro eller kiärlek i hiertat haft / och hwarken kall eller warm warit: at hon then barmhertige och trofaste Guden / hwilken henne af idel nåd then ewiga herrligheten eller saligheten tilbudit / wetandes och williandes otalige gångor förtörnat; at hon så många åhr af

sin

sin lefnad säfengt förslitit / och sitt kött och blod / ja Satan sielf / uti sündige lustar tient / i then stad / hon then gode Guden allena hade bordt tiena och lyda. När thetta kommer menniskian rätt i sinnet / så önskar hon gärna / at hon doch kunde göra altsammans godt igen: men thet är nu förseent / hwad som är giordt / kan intet blifwa ogiordt. Thet ängslar och bedröfwar henne tå icke ringa / at hon sina synder icke åtra och ändra kan / sedan the en gång begångne äro. Wil menniskian sådane sorgfulle tanckar öfwer sine begånger synder utur sinnet slå / och tänckia: man måtte wål aldeles här öfwer blifwa melancholisk och förtwifla / så giorde hon mycket illa. Ty thet är en sorg efter Guds sinne / som kommer äfkad bättring (sinnets ombytelse) til saligheet som man intet ångrar / 2. Cor. 7, 10. Hon gör mycket bättre / om hon ock så

så beder HErren then barmhertige Guden/at han genom sin hellige Anda en rätt alfwarsam ånger och ruelse vti hennes hiærta wercka wille/på thet synden henne ganska bitter och leed warder/så at hon icke meer så lätt/vti somma slemma och oskickeliga wäsende löper. §. 5.

Doch måste hon icke vti en sådan ånger och ruelse stanna/som Cain och Förrådaren Judas: vtan måste med sådant sitt förkrossade hiærta/och nederslagne bedröfwade ande til Christi korß krypa/förandes sig til sinnes HErrans liuflige röst/Matt. 11, 28. Kommer til mig j alle/som arbeten och åren betungade/och jag skal wederqweckia eder/och j skolen finna ro til idra siålar. Sådan wederqweckelse skal henne också wederfaras/om hon med ett ödmiukt och förbråkat hiærta/sina ögon vppå wårs HErres JESU Christi bittra Lidande och Död samt thes

thes dyra Förtienst fäster / och intet med bediande/gråtande/sökiande och klappande förr vphörer / än hon i sitt hierta försäkrad blifwer / at hennes nådenes dörr vplåten / synden genom JESU Christi Blod förlåten / och hon med Gud genom HErren JEsum försonat är / så at hon trösteliga honom sin Fader kalla kan genom then helige Anda / hwilken i hennes hierta ropar: Abba kåre Fader / Rom. 8, 15.

§. 6.

Ingalunda må någon inbilla sig/ at han sielfwer sig en sådana Tro gifwa kan / ty thet är icke af oß / en Gudz gåfwa är thet. Honom måste mangifwa åran/ Honom och hierteligen bedia/ at Han genom sin helige Ande Tron vti hierta vptända wille / på thet ens saligheet icke länger må wara en blott inbillning/ vtan en gudomelig wißheet / som af en sann och lefwande Tro härflyter. Men när nu

menniskian en sådan saliggörande Troo af Gud vndfått hafwer/ så twiflar hon och icke om sina förriga synders förlåtelse: vtan thet heter tå om henne: **Twar någor är i Christo/ så är han ett nytt Creatur/ thet gamla är förgångit/ sij / all ting äro ny worden/** 2. Cor. 5, 17. Gud hafwer tå gifwit henne ett annat sinne / at hon låter sin siål sig meer angelägen wara / än som tilförene. Hennes begär är nu icke meer efter thet timmeliga/vtan efter thet ewiga Lifwet; hon begynner få inrätta sitt wåsende/ at thet Gudi i himmelen icke mishaga / vtan som måst behaga må: hon kan icke meer föra ett så fritt taal som tilförene/vtan befinner stor oroo i sitt hierta/når hon/som förr/ onyttigt snack drifwer; hon gör nu icke strax/ hwad henne kött och blod råder/ vtan måste först weta / om thet och med Gudz wilia öfwerens kommer. Hennes tanckar fladdra icke meer om-

omkring / och göra sig stora förslag om thet tilkommande; utan sitt hierta och sinne hafwer hon stält til then kiärleksrijke Guden/ sin dichtan och trachtan til thet som ofwan til är/ther Christus är sittiandes på Gudz högra hand/ Col. 3. 1. Hon kan sig nu af werldenes wäsende icke meer frögda / emedan hon thet/ som mycket bättre är/ har erfarit och kendt. In summa, emedan hon weet/ at hon för Gud rättferdig är/ så wil hon en sådan genom Christum förwärfwat rättferdigheet/ icke gerna igen förlora. Hwilket skiedde / om hon sig åter i sitt förra syndawäsende inlåte. Förthenskull åstundar hon gerna / ett helt annat lefwerne at föra / än hon för thetta fört hafwer.

§. 7.

Här måste nu menniskian saken rät grundeligen angripa / dock för all ting icke tänckia; Hon wille sig sielf bättra/ och heligare göra; utan måste

sinom

sinom Frälsare then åran gifwa/ at han är henne af **Gudi giord**/icke allenast til **rettferdigheet**/ vtan ock **til helgelse**. Thet är: Hon måste then kiärleksfulle Guden ödmiukeligast anropa/ at han genom Trona på JEsum Christum/ hennes hierta ju meer och meer från onda tanckar och begärelser rena wille. Och altså måste hon sin förtröstan vppå then gode Guden fast och stadigt sättia/ at han/ som willian i henne wärckat/ worde ock wisserligen fullbordán gifwandes. I fölie ther af måste hon **skaffa med fruchtan och bäfwan at warda salig**/Phil. 2,13. icke åter igen säker och freck warda/ vtan Gud bedia/ at han Tron styrckia och föröka wille. Ty ther vtinnan består alt thes tilwäxande/ at man i Trona wäl grundat och rotat är; Hwar igenom man hafwer Christum boende i sitt hierta/ så at man til then innare menniskian kan starck och stadig warda.

§. 8. Ge-

§. 8.

Genom en sådan Tro / then Gud / når han hierteligen ombedin warder / gerna styrckia och förmehra lårer / måste en Christen med alfwar sticka sig at **fölia sin HErra JEsum efter / och försaka alla ogudachtigheet** samt **werldzlig lusta / och lefwa tuchteliga / rettferdeliga och gudeliga i thenna werlden / så länge han lefwer** / Tit. 2, 12. Genom en sådan Tro / måste **han korsfästa sitt kött / samt med lustar och begärelser** / Gal. 5, 24. Yppar sig någon ond lusta i hans kött och blod / måste han strax then samma dämpa / och icke thet ringaste rum gifwa; efter han weet / at han nu ett Gudz barn / Christi broder / en arfwinge til thet ewiga lifwet / en **Christen** (en **Smorder** med then helige Anda) år och heter / och altså af Gud nog kraft undfått hafwer / och ännu undfå kan / till the onda lustars / hwilka henne til wällust / högfärd / girug-

rugheet / och andra laster reta / mächtige vnderkufwande och dämpande.

§. 9.

Genom sådan Tro måste han alt sitt görande och låtande i then gode Gudens händer befalla / hwilken honom nu älskar / honom alt godt unnar och ingalanda fögiåta wil. Therföre måste han och genom sådan Tro all sorg / fruchtan / ångest och tylijka fara låta / och sin **förtröstan icke bort kasta / som en stor löön hafwer** / Ebr. 10, 35. I medlertid måste han jämwäl vti sådan Tro / sin kallelses syslor frimodig och glad förrätta / **Gudi til åra och sin nästa til nytta**; kunnandes fuller sin timeliga Näring här af taga / doch vtan girugheet / allenast han altsammans icke sina händers arbete / vtan Gudz wälsignelse tilskrifwer. Ty mången wäl mycket arbetar / och hafwer doch ganska litet. Genom och vti en sådana Tro måste han ochså ganska

willig

willig alt emottaga/hwad Gud honom till skickar/och uti armod/ siukdom och alt/ther ellest the otrogna menniskior willia förtwifla uti/wara tröst och frimodig. Ty han weet ju fullwist/at honom altsammans af then barmhertige Fadrens hand tilskickat är / then ock alt til hans bästa utförande warder / som skrifwit står: **Them/som hafwa Gud kiär/tiena all ting til thet bästa**/Rom.8,28. Ja/ genom sådan Tro måste han frimodig öfwerwinna / när han för sina fromheet / torde af werlden blifwa försmådat och förfölgt ; Ja thet för idel frögd och en stor Gudz Nåd uptaga/at han blifwer wärdig för **Christi namms skull lida småleek**/Act.5,41. Genom sådan Tro måste han sig altid med Gudz Nåd låta nöija/och af hiertat låra säija af then 73. Ps. v. 25. **HErre/när jag tig hafwer/ så frågar jag efter himmel och jord intet/om mig än kropp och siäl**

siål försmåchtade / så åstu doch/ Gud/altid min hiertans Tröst och min dehl.

§. 10.

Genom sådan Tro måste han sig så aldeles then gode Guden öfwerlåta / och til egen gifwa / at han sig sielfwom icke meer lefwer/vtã Honom/ som för honom döder och vpstånden år/ 2. Cor. 5, 15. och altså måste han genom sådan Tro vti alla Gudz Bod stadigt wandra/ thet år/ altid stå vti rått hiertelig kiårlek både emot Gud och sin nästa/ emedan thet heter: Then ther säger / han kenner Christum / och håller icke Hans Bod / han år en liugare/ och i honom år icke sanningen/ 1. Joh. 2, 4. Genom sådan Tro kan han sig icke meer på gods och penningar/ på menniskiors gunst/ anseende och macht förlåta/vtan allenast på Gudz nåde; icke heller sig therföre fruchta/ vtan allenast för sin him̃elske

Fa-

Faders wrede. Genom thenna sin Tro kan han icke meer ställa sig efter werlden/ån skönt alla honom för en narr höllo. Genom sin tro seer han/at vtwärtes fromhet förvtan then inwärtes fromhetē/allenast hyckleri är/lägger ther före icke allenast af the vtwärtes/vtā ock the inwärtes lasterna. Hans Tro drifwer honom/at han alt vpsåt uti then ringaste synd at samtycka/af alt sitt hierta förbannar. Vti sådan Tro lefwer han allestädes/som för Gudz och sin Frälsares JEsu Christi ansichte/frögdandes sig öfwer sitt heliga gemenskap med HErran sin Gud. Genom sådan Tro söker han intet beröm af goda werck och gerningar/vansedt han städze i goda werck och gerningar lefwar. Vti sådan Tro achtar han icke mycket weeta/efter han tå lärer: At Christum kenna/öfwergår all kunskap/Eph. 3, 19. vti sådan Tro seer han icke vppå andra menniskiors

fehl

fehl / efter han med sina egna nog hafwer til at göra. Om han seer sin nästa synda / straffar han honom / när Gud honom ther til lägenheet gifwer / med en medlidande och sachtmodig Anda. Korteligen: Genom thenna sanne lefwande Tron låter han sig på alla sina wägar af then helige Anda föras / ledas / och regeras som ett sannskylligt Gudz barn; och om han råkar fela och falla / blifwer han icke liggande / eller orsächtar sine fehl / **utan dömer sig sielf / på thet han icke af Gud dömd warder** / 1. Cor. 11, 31. står strax igen wp / och warder så dag ifrån dag frommare / aflåggandes ju meer och meer thet onda. I medlertid wäntar han med tolamod och trones fullkomliga hopp sin förloßnings dag / then stora Gudens wårs HErres JEsu Christi uppenbarelse / och then ewiga liffens Cronan / som han wisserliga utaf hans nådes hand undfå och bekomma skal. V.

## V. Grund-Reglor.

### I.

HWar och en af ider / som icke wedersakar alt thet han äger / han kan icke wara min lärjunge / Luc. 14, 33. Thet är then första grund- och beredelses regel til en sann Christendom; Ty godz och lif / heder och åra / och alt thet som naturen sig fruchtar före / måste man frimodigt wåga och upsättia / om man en god Christen wara wil.

### II.

Jag är wägen / sanningen och lifwet / ingen kommer til Fadren utan genom mig / Joh. 14, 6. Thet är then andra grund- och hufwud-regel / som wil / at menniskians hierta / sig ifrån creaturen och sig sielf afwänder / och all sin hela salighet / frid och frögd / wällust / åra / rikedom / och altsammans i HErranom JEsu söker / och genom

nom JEsum allena til Gud at komma trachtar.

III.

Hwilken / som tror på mig / såsom Skriften säger / af hans qwed skola flyta lefwandes wattus strömmar / Joh. 7, 38. Thet är then tredie grund- och hufwud-reglan / hwilken lärer / at eho som HErren JEsum altså med en sann tro omfattar / han warder med then helige Andes gåfwor upfyllt / så at sedan utaf en sådan hiertans fullheet allehanda gudomelige Andans fruchter flyta / och menniskian uti Gudz Rike / hwilket är rettfertigheet / frid och frögd uti then helige Ande / lefwer.

IV.

Then som blifwer fast uti endan / han warder salig / Matth. 24, 13. Thet är then fierde grund- och hufwud-reglan / at man inter är

ibland

ibland them / som sig vndandraga och fördömde warda / vtan ibland them / som tro och frälsa siälena / Hebr. 10, 38. 39.

V.

Hwilken som icke tager sitt kors på sig och följer mig / han är mig icke werd / Matth. 10, 38. Thet är then femte grund- och hufwud-regel / hwarvtinnan thetta betygat warder: Hwilken icke alt / hwad hans kött och blod behagar och gillar / med lust och willugt hierta försakar / och wil för Christi skull andras fottrod / spott och begabbelse wara / och alt thet jordiska öfwergifwa; vtan söker vti sin Christendom werldzligit anseende / kiötzlig bequämlighet och syndige wanor ännu at qwarbehålla; han är en skrymtare och mun-Christen / och må ingelunda så dristigt berömma sig / at han

hörer

hörer Christo til / hwilken för wår skull / tå wi wore hans fiender tog på sig en tienares hamn / och är blifwen then aldra-förachtaste / ja til skapnaden ledare än andra menniskior / Esa. 52, 14. Men hwilken (1) intet annat söker utan HErren Jesu at behaga / såsom sin enda salighets grund / och hälsos klippa; och (2) therföre alt / ia altsammans öfwergifwer / then samma hafwer alt / och skal åter igen af sin frälsare upphögd och ärad warda.

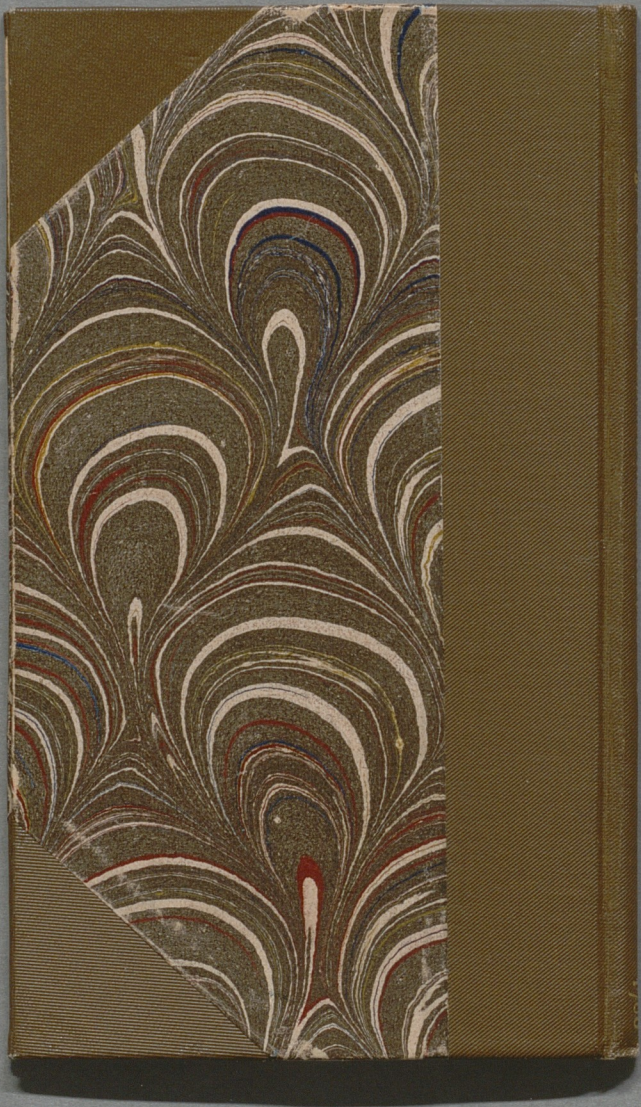

books2ebooks.eu

www.books2ebooks.eu

books2ebooks.eu

Kungliga Biblioteket

National Library of Sweden