De fem sinnena /

Stålberg, Wilhelmina,

81 A

KUNGL. BIBLIOTEKET
National Library of Sweden

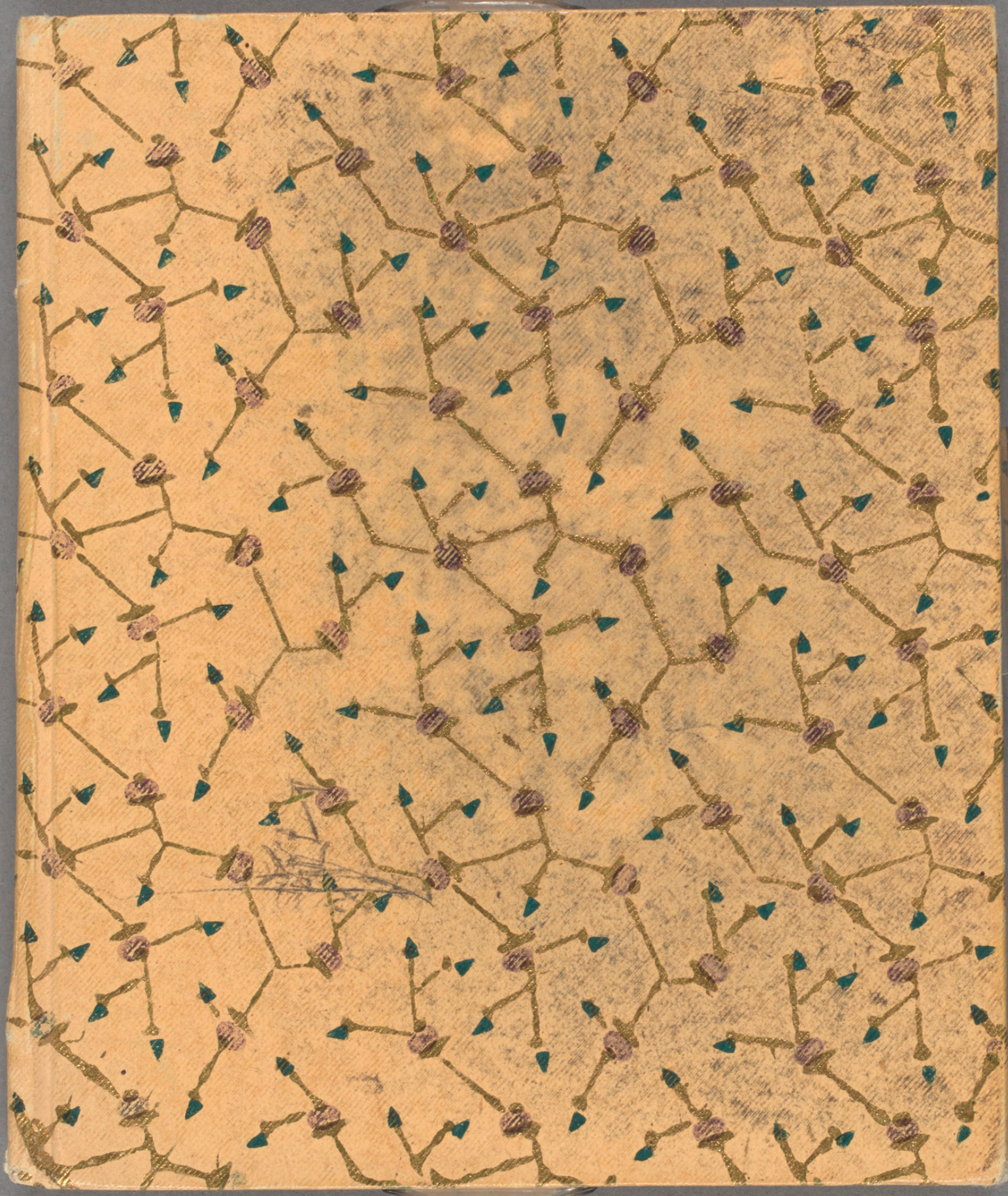

Vett Sv.
(Bv)
o

Ex. A

Kungl. biblioteket
0 0000 000105662

Uttryckets Sanning — ögats fina strålar
Ej alltid Konstnärn troget återgifver,
Och derför och porträttet, som han målar,
Så ofta skuggan af en skugga blifver.

Fine for Verdi [illegible]

DE FEM [illegible].

[illegible].

Stockholm.
Tryckte hos [illegible], 1843.

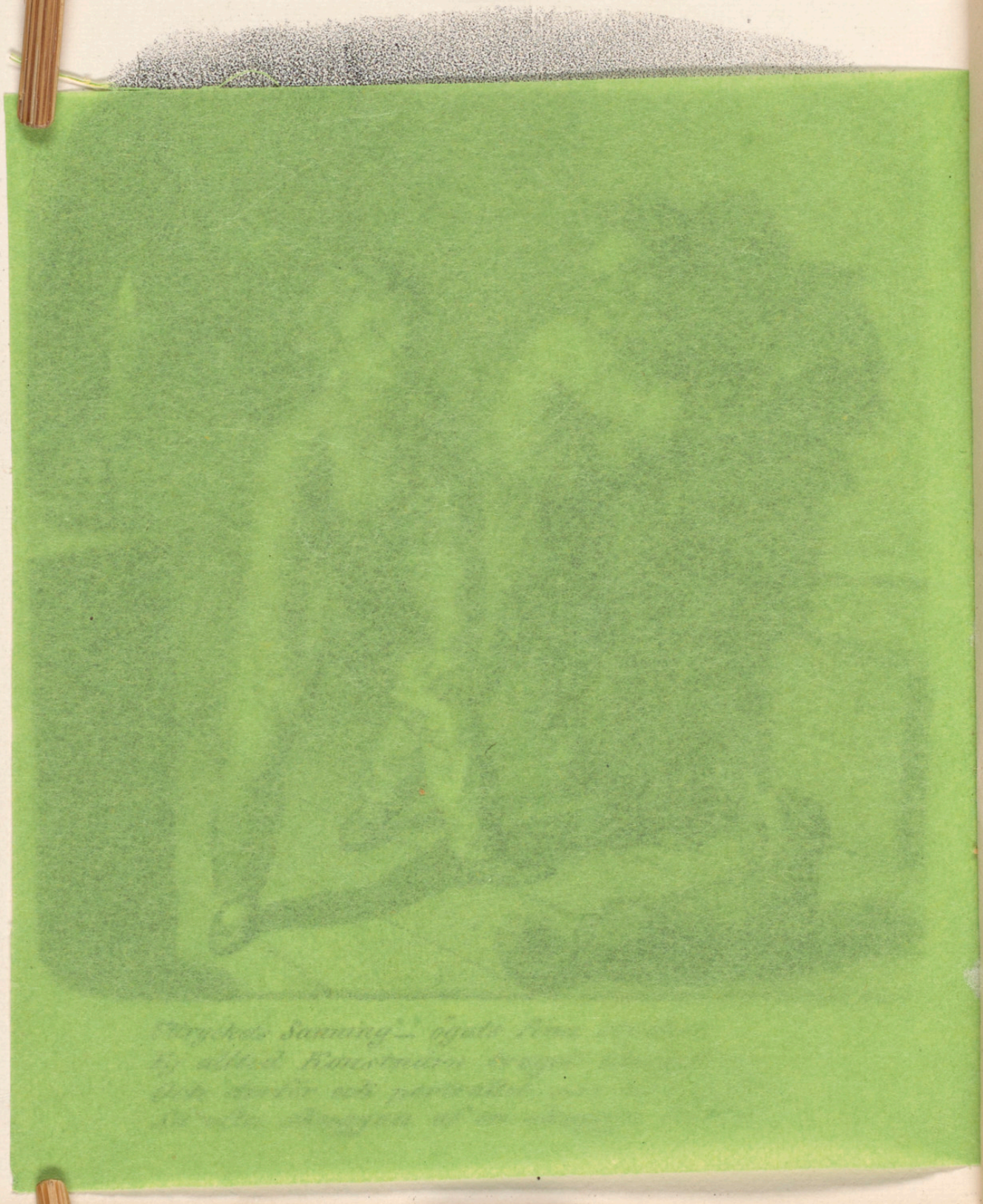

DE FEM SINNENA,

AF

WILHELMINA.

Stålberg

Stockholm.
Tryckte hos *P. G. Berg*, 1843.

Vid det nya årsskiftet.

Det gamla året står och nickar
Med vänlig uppsyn sitt farväl
Och skådar än med klara blickar
I djupet af hvar menskosjäl,
Der hoppets milda stråle faller
Långt ner i sorgens mörka schakt
Och fridens engel går på vakt
Kring syndens trånga, stängda galler.

Hur fladdrar ej, i hvarje sinne,
På lätta, snabba vingars par,
Ett redigt eller dunkelt minne
Utaf det år som från oss far.
Millioner taflor det oss visar
Vid skenet af sitt matta bloss;

Visst mången som förtjusar oss,
Dock mången som vårt hjerta isar.

Men det blir *nyår* och vårt öga
Ser i en framtids perspektiv,
Der mörka skuggor skönjas föga,
Men desto mera ljus och lif.
Ty ho är den som icke hoppas
På bättre, bättre år från år —
Som icke, under sorgens tår,
Ser glädjens friska rosor knoppas?

O, att de knoppades för alla!
O, att de äfven sloge ut
Då vintersolens strålar falla
Allt mera snedt med hvar minut.
Ty *Floras* purpurros behöfver
En *vårsol*, varm och klar och skön;
Men *hoppets* ros gror under snön,
Som drar sitt täcke derutöfver.

O, att det nya året förde
Blott glädje till vårt fosterland!
O, att vi mer ej suckas hörde
Från skog och fält och sjö och strand!
Dock — hvilken önskan! Stoftets dotter
Förglömmer här en vis Försyn.
Det är ju fadren ofvan skyn
Som skiftar våra lefnadslotter.

Det är ju ***Han*** som bördan väger.
Gör ***Han*** den alltför tung? — O nej!
Till smärtans strida flod Han säger:
Hit skall du gå, men längre ej.
Och när en glädjens stråle glimmar
Och visar oss mång' hoppets bild,
Då prisom Gud, ***Han*** skiftar mild
De sorgsna som de glada timmar.

WILHELMINA.

De fem Sinnena.

Synen.

Stå stilla, käre Richard, så att jag
Kan teckna af din skuggbild här på väggen.
Dock, hvarför skall du röra dig beständigt
Och grimacera som en Arlequin?
Visst är det ganska roligt till att leka,
Men någon gång man måste visa allvar;
Och nu det är ***mitt*** allvar att få teckna
Min broder Richards ***rätta*** anletsdrag,
Ej dem han lånat utaf guden Momus,
Olympens hofnarr, som vi läste om
I går i skolan. — Var då stilla, Richard,
Du vet det är till synorganets fägnad
Som jag beslutat teckna af din bild.

— Bevars, hvad du har blifvit snusförnuftig!
Skrek Richard med ett gapskratt. Käre Axel!
Du talar riktigt som en pedagog,
Så stolt och kärft om *allvar* och *organer*
Och Gud vet hvad. — Det fattas blott ett ris
I handen, ett par brillor uppå näsan,
En penna bakom örat och en spetsig
Nattmössa med en tofs — och du är straxt
En skolfux, klippt och skuren att predika
Moral, så torr som mormors gamla tårta,
Den hon plär gömma ifrån jul till påsk.
Gör *mig* som Momus du, på väggen der,
Så gör jag *dig* som Skolfux von der Bokmal.
Det skall bli fägnad för *mitt* synorgan.

Och Axel skrattade åt brodrens infall.
Den äldre, mera stilla och allvarlig,
Blef hänförd af den yngres lustighet.
Så finner barndomen i allt ett ämne

Till skämt och lek. — O, afundsvärda tid,
Då man ej grubblar mycket öfver tingen,
Men tror naturen vara blott en bok,
En herrlig bilderbok med sköna taflor.

Hörseln.

Den allvarsamme Axel stod en dag
Helt ensam i sin faders vackra trägård
Och lyssnade förtjust till fågelsången,
Som glädtigt klingade från närmsta träd.
— Ack, sad' han halfhögt för sig sjelf — det är
Då vår igen och trädens knoppar svälla
Och sippan tittar öfver gräsets bädd.
Hur roligt, ack hur roligt! — Men ändå
Af allt det herrliga, som våren medför,
Jag aldramest värderar fågelsången,
Och af organer *hörselns* framför alla.

Hör ej med ett – lägg tvänne öron till,
Om rätt du höra, riktigt dömma vill.

Jag blir så glad när jag hör böljan sqvalpa
Mot stranden och hör vattenfallet dåna
Från klippan, ökadt af den smälta isen.
Och se'n, när bäcken sakta sorlar fram
Utöfver ljusgrön, solbestrålad gräsplan
Och vinden susar i de späda löfven,
Der fåglar qvittra gladt kring sina bon.
O, det är herrligt! — Och musiken sedan —
En flöjt, en harpa, en viol — o Gud
Ja hörseln, hörseln är ändå ett sinne
Som är . . . Men här hann Axel icke längre
Uti sin monolog, ty brodren Richard
Helt oförmärkt sig smugit bakom honom,
Den skalken! och tätt intill Axels öra
Satt mynningen utaf en stor trumpet,
I hvilken han så våldsamt stötte, att
Den stackars Axel, plötsligt nederryckt
Ifrån sitt svärmeri om hörselns njutning,

Gaf till ett anskri, skärande och hvasst,
Som hade knifven sutit i hans hjerta.

Blek stod nu Axel och med billig harm
Såg Richard tumla af och an i gräset,
Af idel skratt ur stånd att resa sig.
— Du är mig just en äkta gök, han sade
Och såg förtörnad på den yre brodren.
— En gök! — Förträffligt! ropte Richard högt,
Och slog af fröjd tillsamman sina händer.
— Nu är det gökens tid; du älskar göken.
Rätt skönt! då skall du äfven älska mig.

Nu stod han upprätt vid sin broders sida
Och lade armen sakta på hans skuldra.
Den milde Axel smålog åter glad
Och båda gingo hand i hand till hemmet.

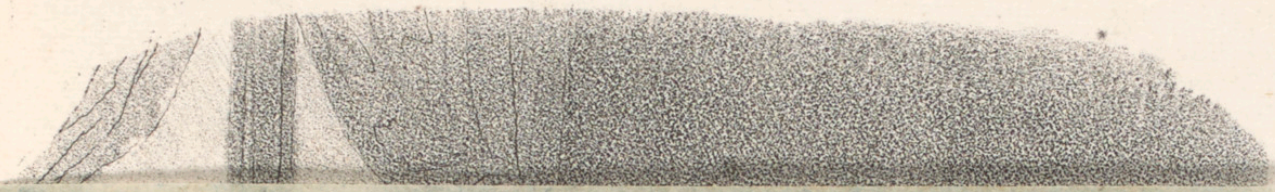

skärande och hvasst.

Barnet vet ej alltid, hvad det gör,
Njuter först och kanske tänker sedan,
Djuret uppgjort har på förhand redan,
Hvad det njuta och ej njuta bör.

Se, hur en christlig ungdom all sin lit
Här sätter till en from Israelit!

Lukten.

En vacker dag kom Axel, mera munter
Än vanligt, åtföljd af sin broder Richard,
I deras gamle morfars skrifrum, der
Ej någon inne var, förutan Castor,
En trogen hund och husets favorit.
På bordet Morfars dosa stod, nyss fylld
Med snus utur den väldiga buteljen
Som stod i fönstret, med en kork af bly.
— Ha! ropte Richard, yster som en stormvind,
Nu ska vi snusa, Axel! Kom då hit
Du organismens konnässör, och pröfva
Hur snuset verkar på ditt luktorgan.
Straxt tog han dosan, bjöd sin bror en pris
Och glömde dervid ej sin egen näsa.
Nu blef ett nysande, så tätt, så högt,
Som hade prustrot varit strödd på golfvet.
Med dosan i sin hand satt Axel nu

På morfars stol och luktade på snuset;
Men Richard väckte Castor ur sin sömn,
Tog se'n en pris emellan sina fingrar
Och bjöd den stackars hunden, som blef ond
Och började att skälla så förfärligt,
Som hade tjufvar kringränt hela huset.
— Hvad ha'n j för er, pojkar? skrek en röst
Helt oförmodadt in igenom fönstret,
Som öppet stod — Hvad ha'n j för er der?
Låt bli mitt snus dansmästare, ty eljest . . .
Men Richard lät ej gubben tala ut.
— Min bästa morfar, tag ej illa upp,
Skrek han med komisk uppsyn, vänd mot fönstret,
Vi pröfva endast våra luktorganer
Och Castors med — men resultatet blir
Att menskan tål långt mera snus än hunden.

Den gamle log och drog sig bort från fönstret,
I det han halfhögt sade för sig sjelf:

En Saga bär du i ditt sinne –
Ett sorgligt paradisets minne:
All smak af kunskapsträdets frukt
I dag ger fröjd, i morgon – sorg och tukt.

— Hvi skall jag ock med ishand gripa in
I barnaåldrens solbeglänsta blomland?
Och mina barnbarn, mina älsklingsbarn,
Fritt må de taga några snuskorn, endast
De äro muntra, lyckliga och friska!
På lek de pröfva nu sitt luktorgan —
Snart tålamods-organet blifver pröfvadt;
Väl dem om då en nypa snus kan bringa
Åt ögat ljus, och redighet åt tanken!

Smaken och Känseln.

Den ystre Richard, dristig och förflugen
Som vanligt, smög sig in en förmiddag
I mormors skafferi, hvars dörr stod öppen,
Emedan gumman hade gått i köket
Att laga till en älsklingsrätt åt "far."
— Ack! sad' han för sig sjelf, hvad herrligt fynd!

Hur lyckan var mig gynnsam denna gången!
Nu skall man visitera mormors hyllor
Och smaka på hvad godt kan vara gömdt
I fat och skålar, muggar och karotter.
Du smakens herrliga organ! — Fritt Axel
Må prisa högt de andra fyra sinnen!
Jag prisar *smakens* framför alla andra,
Och endast *det*, ty *det* är något värdt.
Så talande, han smakade på allt
Som fanns i mormors välförsedda matskåp.
Men bäst han så förnöjde smakens sinne,
Kom mormor med en visp i högsta hugg,
Då känseln äfven fick sin dryga del;
Det visste Richards öron att förtälja.
— Ack, mormor, stammade den slagne gossen,
Som till och med i smärtan ej förnekte
Sin humor, — Mormor, var då ej så ond.
Jag blott studerar organismens lära.
Dock nöjer jag mig ej med theorin;

Praktiken ock mig lyster att försöka. —
Jag ville pröfva hvilket utaf menskans
Fem sinnen: *Hörsel, Syn, Lukt, Känsel, Smak,*
Var bäst att ega, svårast att förlora.
De första tre jag pröfvat längese'n;
Nu smaken återstod — Och känseln sedan,
Föll mormor in, agerande med vispen.
— Nej, jag ger känseln skam! skrek Richard högt
Och sprang sin väg. — O, lefve, lefve smaken,
Det herrligaste utaf alla sinnen

Men mormor log, så snart hon blef allena.
— Det der är just likt barn i allmänhet,
Sad' den i själ och hjerta fromma gumman.
På *äta, äta* de fundera mest.
Men Gud ske lof, det minskas af med åren.
Det är vid mogen ålder först vi lära
Att rätt värdera både syn och hörsel,
De ädlaste af alla himlens gåfvor.

Dock, kanske ens ej då — Vi glömma oftast
Att prisa Gud för deras egande,
Och se och höra tanklöst nog, tills åldren
Förslappar småningom båd' syn och hörsel;
Då först vi tänka, under bitter saknad,
På hvad vi egde *förr* och *nu* förlorat.

Almanach

För Skott-Året
Efter Frälsarens Christi Födelse,
1844.

Till **STOCKHOLMS** Horisont,
belägen wid 59 grad. 20½ min. Polhöjd.
Efter
Hans Kongl. Maj:ts
Nådigste stadgande
Utgifwen af
Deß Wetenskaps-Academie.

Stockholm, P. A. Norstedt & Söner.
Ex. säljes, häftadt och skuret, för 4 Skillingar B:ko.

Detta år, 1844, hålles före wara det 5846 ifrån Werldens Skapelse, och är i Sol-Cirkeln eller Söndags-ändringen det 5:te. — Söndags-Bokstafwen är G F, och Påsk-Fullmånen inträffar den 3 April.

Det samma är ock ifrån

Hans Maj:t Konung CARL XIV JOHANS Födelse, den 26 Jan. 1764, = = = = = det 80
Deß uppstigande på Thronen, den 5 Febr. och Kröning den 11 Maji 1818, = = = det 26
Hennes Maj:t Drottning EUGENIA BERNHARDINA DESIDERIAS Födelse, den 8 Nov. 1781, det 63
Deß Biläger, den 16 Aug. 1798, = = = det 46
Kröning den 21 Aug. 1829, = = = = det 15
Hans Kongl. Höghet Kron-Prinsen och Hertigen af Södermanland JOSEPH FRANS OSCARS Födelse, den 4 Julii 1799, = = = = = det 45
Hennes Kongl. Höghet Kron-Prinseßan JOSEPHINA MAXIMILIANA EUGENIAS Födelse, den 14 Mart. 1807, = = = = = det 37
Deß Biläger, den 19 Junii 1823, = = = det 21
Hans Kongl. Höghet Arf-Prinsen Hertig CARL LUDVIG EUGENES af Skåne Födelse, den 3 Maji 1826, = = = = = = det 18
Hans Kongl. Höghet Arf-Prinsen Hertig FRANS GUSTAF OSCARS af Upland Födelse, den 18 Junii 1827, = = = = = = det 17
Hans Kongl. Höghet Arf-Prinsen Hertig OSCAR FREDRICS af Östergöthland Födelse, den 21 Jan. 1829, = = = = = = det 15
Hans Kongl. Högbet Arf-Prinsen Hertig NICOLAUS AUGUSTS af Dalarne Födelse, den 24 Aug. 1831, = = = = = = = det 13

Hennes Kongl. Höghet Prinsessan CHARLOTTA EUGENIA AUGUSTA AMALIA ALBERTINAS Födelse, den 24 April 1830, . det 14.

Förmörkelser.

Detta år inträffa fem förmörkelser, nemligen tre i Solen och två i Månen, af hwilka endast de två sistnämda blifwa här synliga. Den förra Månförmörkelsen börjar den 31 Maj kl. $10^t21'$ e. m. och slutar den 1 Junii kl. $1^t44'$ f. m.; den sednare börjar den 24 Nov. kl. $11^t2'$ e. m. och slutar d. 25 Nov. kl. $2^t52'$ f. m. Båda förmörkelserna sträcka sig under mer än en timmes tid öfwer hela månskifwan.

Teckenens bemärkelse.

★ Betyder Sön- och Högtidsdagar. ☉ Solen. ♅ Uranus. ♄ Saturnus. ♃ Jupiter. ♂ Mars. ♀ Venus. ☿ Mercurius. ☾ Månen. ● Nymåne. ◐ Första Qwarteret. ○ Fullmåne eller Nedan. ◑ Sista Qwarteret. ♈ Wäduren. ♉ Oxen. ♊ Twilling. ♋ Kräftan. ♌ Lejonet. ♍ Jungfrun. ♎ Wågen. ♏ Skorpion. ♐ Skytten. ♑ Stenbocken. ♒ Wattumannen. ♓ Fiskarne. f. m. förmiddagen. e. m. eftermiddagen. kl. klockan. ☊ Månens uppstigande, ☋ Nedstigande genom Djurkretsen. (Nedflyttning till efterföljande och) Uppflyttning till föregående dag. G.st. Gamla stylen. T. timmar, m. minuter. Wid Månens Upp- och Nedgång tillhöra de utsatte timmarne förmiddagen eller eftermiddagen, allteftersom de stå efter eller före F. midd.

★

JANUARIUS,

Gif, o Jesu, fröjd och lycka!

Dagar			Mån.	Ned	Wäderleken	G.st.
		Om Jesu Omskärelse, Luc. 2.				
1	M	★ Nyårs-Dag		f. m.	Dec. 1843	20
2	T	Abel, Seth		5.59	⊙ Närmast)	21
3	O	Enoch		6.57	Anm. 1825	22
4	T	Titus		7.51	∪, Klart	23
5	F	Simeon		Upp	○ kl. 6.46 e. m.	24
6	L	★ Trett. Dag		4.40	Klart	25
		Christus lärer i Templet, Luc. 2.				
7	S	★ 1 e. Trett. D.		6. 5	August	26
8	M	Erhard		7.33	Snö	27
9	T	Julianus		9. 0	Klart	28
10	O	Nicanor		10.28	— —	29
11	T	Hyginus		11.59	Regn	30
12	F	Arcadius		f. m.	◑ kl. 10.43 e. m.	31
13	L	Knut		1.32	Snö Jan. 1843	1
		Om Bröllopet i Cana, Joh. 2.				
14	S	★ 2 e. Trett. D.		3. 4	Felix	2
15	M	Maurus		4.34	☾ Närmast	3

⊙ Dag.	Upp T. m.	Midd. T. m.	Ned T. m.	⊙ Dag.	Upp T. m.	Midd. T. m.	Ned T. m.
1	9. 0	12.4	3. 7	9	8.54	12. 7	3.20
3	8.59	12.4	3.10	11	8.52	12. 8	3.24
5	8.58	12.5	3.13	13	8.50	12. 9	3.28
7	8.56	12.6	3.16	15	8.47	12.10	3.33

Thors-Månad.

Dagar			Mån.	Upp	f. m.	Wäderleken	G.st.
16	T	Marcellus		5.55		Mulet	4
17	O	Antonius		6.59	☊,	— —	5
18	T	Prisca		7.42		— —	6
19	F	Henric		Ned	●	kl. 7.30 e. m.	7
20	L	Fabian		5.14		Snöglopp	8
		Om Höfwitsmannens Tjenare, Matth. 8.					
21	S	★ 3 e. Trett. D.		6.40	☉	i ♑	9
22	M	Vincentius		8. 3		Agneta)	10
23	T	Emerentia		9.23		Snö	11
24	O	Eric Transl.		10.41		— —	12
25	T	Paulus		11.58		— —	13
26	F	Polycarpus		f. m.	(	☾ Fjärmast	14
27	L	Chrysostomus		1.14	◐	kl. 1.43 e. m.	15
		Jesus sofwer i Skeppet, Matth. 8.					
28	S	★ 4 e. Trett. D.		2.30		CARL	16
29	M	Valerius		3.44		Blidt	17
30	T	Gunilla		4.47		— —	18
31	O	Vigilius		5.42	♍	Klart	19

☉ Dag.	Upp T. m.	Midd. T. m.	Ned T. m.	☉ Dag.	Upp T. m.	Midd. T. m.	Ned T. m.
17	8.44	12.10	3.37	25	8.30	12.12	3.56
19	8.41	12.11	3.41	27	8.26	12.13	4. 1
21	8.37	12.11	3.46	29	8.22	12.13	4. 6
23	8.34	12.12	3.51	31	8.17	12.14	4.11

FEBRUARIUS,

Dagar			Mån.	Ned.	Wäderleken	G.st.
1	T	Maximiliana	♌	6.25 f. m.	Snöglopp	20
2	F	Mar. Kyrkog.	♌	6.55	Klart	21
3	L	Blasius	♍	7.17	(Ansgarius	22

Om Simeons Lofsång, Luc. 2.

4	S	★ Septuagesima	♍	Upp	★ Mar. Kyrk.	23
5	M	Agatha	♎	6.41	○ kl. 9.55 f. m.)	24
6	T	Dorothea	♎	8 10	Kallt	25
7	O	Richard	♏	9 41	och	26
8	T	Malachias	♏	11.14	Klart	27
9	F	Apollonia	♎	f. m.	☾ Märmast	28
10	L	EUGENIA	♎	0.48	Storm	29

Om fyraſanda Sädesåkrar, Luc. 8.

11	S	★ Sexagesima	♍	2.19	◑ kl. 6.34 f. m.	30
12	M	Eulalia	♍	3.42	Euphrosyne)	31
13	T	Agabus	♍	4.49	☊, Klart Febr.	1
14	O	Wallentin	♐	5,39	Mulet	2
15	T	Sigfrid	♐	6.12	— —	3

⊙	Upp	Midd.	Ned	⊙	Upp	Midd.	Ned
Dag.	T. m.	T. m.	T. m.	Dag.	T. m.	T. m.	T. m.
1	8.15	12.14	4.13	9	7.56	12.14	4.35
3	8.10	12.14	4.18	11	7.51	12.15	4.40
5	8. 6	12.14	4.24	13	7.46	12.15	4.45
7	8. 1	12.14	4.29	15	7.41	12.14	4.50

Dagar			Mån.	Upp	Wäderleken	G.St.
16	F	Juliana	♒	6.34	f. m. Blidt	4
17	L	Polychron	♒	6.49	— —	5

Christus förkunnar sitt Lidande, Luc. 18.

18	S	★ Fastl. Sönd.	♓	Ned	● kl. 9.58 f. m.	6
19	M	Gabinus	♓	7. 0	(Concordia)	7
20	T	Eucharius	♓	8.19	☉ i ♓)	8
21	O	Hilarius	♓	9.37	Strömoln	9
22	T	Pet. Cathed.	♓	10.54	Snö	10
23	F	Tertullianus	♈	f. m.	— —	11
24	L	Spottdagen	♈	0. 8	☾ Fjärmast	12

Christus frestas af Djefwulen, Matth. 4.

25	S	★ 1 i Fastan	♈	1.23	Matthias	13
26	M	Victorinus	♈	2.30	◐ kl. 11.10 f. m.	14
27	T	Nestor	♉	3.29	U, Snö	15
28	O	Leander	♉	4.17	— —	16
29	T	Maria	♉	4.53	Mulet	17

☉ Dag.	Upp T. m.	Midd. T. m.	Ned T. m.	☉ Dag.	Upp T. m.	Midd. T. m.	Ned T. m.
17	7.35	12.14	4.55	25	7.13	12.13	5.15
19	7.30	12.14	5. 0	27	7. 8	12.13	5.20
21	7.24	12.14	5. 5	29	7. 2	12.13	5.25
23	7.19	12.14	5.10				

MARTIUS,

Dagar			Mån.	Ned	Wäderleken	G.st.
1	F	Albin	♒	5.18	f. m. Snö Febr.	18
2	L	Ernst	♒	5.37	(Cunigunda	19
		Om den Cananeiska Qwinnan, Matth. 15.				
3	S	★ 2 i Fastan	♓	5.51	★ 1 Böndagen.	20
4	M	Adrian	♓	Upp	○ kl. 10.14 e. m.	21
5	T	Conon	♈	7.13	Snöblandadt	22
6	O	Fulgentius	♈	8.48	Regn	23
7	T	Perpetua	♈	10.24	☾ Märmast	24
8	F	Philemon	♎	11.59	Klart	25
9	L	40 Martyrer	♎	f. m.	— —	26
		Christus utdref en Djefwul, Luc. 11.				
10	S	★ 3 i Fastan	♌	1.28	Apollonius	27
11	M	Windician	♌	2.42	◑ kl. 2.32 e. m.	28
12	T	Gregorius	♌	3.35	Ω) Kallt	29
13	O	Nicephorus	♌	4.14	— —	Mart. 1
14	T	Mathilda	♍	4.39	— —	2
15	F	Christofer	♍	4.55	Klart	3
16	L	Heribert	♍	5. 9	— —	4

⊙ Dag.	Upp T. m.	Midd. T. m.	Ned T. m.	⊙ Dag.	Upp T. m.	Midd. T. m.	Ned T. m.
1	6.59	12.13	5.27	9	6.36	12.11	5.47
3	6.53	12.12	5.32	11	6.30	12.10	5.52
5	6.48	12.12	5.37	13	6.24	12.10	5.56
7	6.42	12.11	5.42	15	6.18	12. 9	6. 1

Dagar			Mån.	Upp f. m.	Wäderleken	G. st.
		Jesus spisar 5000 Män, Joh. 6.				
17	S	★ Midf. Sönd.		5.19	Gertrud	5
18	M	Edward		5.29	Strömoln	6
19	T	Joseph		Ned	● kl 1.30 f. m.	7
20	O	Joachim		8.35	☉ i ♈ kl. 0.58 e. m.	8
21	T	Benedictus	♈	9.51	Wårdagjemn.)	9
22	F	Victor	♈	11. 5	Mulet	10
23	L	Axel	♈	f. m.	☾ Fjärmast	11
		Om Judarnes bitterhet emot Christum, Joh. 8.				
24	S	★ 5 i Fastan	♈	0.15	Gabriel	12
25	M	★ Mar. Beb. D.	♈	1.17	V, Strömoln	13
26	T	Emanuel	♉	2. 9	— —	14
27	O	Rupert	♉	2.48	◐ kl. 6.14 f. m.	15
28	T	Malcus	♊	3.17	Strömoln	16
29	F	Jonas	♊	3.38	— —	17
30	L	Qvirinus	♊	3.55	Klart	18
		Om Herrans Nattward, 1 Cor. 11.				
31	S	★ Palm-Sönd.	♋	4. 9	Amos	19

☉ Dag.	Upp T. m.	Midd. T. m.	Ned T. m.	☉ Dag.	Upp T. m.	Midd. T. m.	Ned T. m.
17	6.12	12. 8	6. 6	25	5.49	12. 6	6.24
19	6. 7	12. 8	6.10	27	5.43	12. 5	6.29
21	6. 1	12. 7	6.15	29	5.37	12. 5	6.34
23	5.55	12. 7	6.20	31	5.31	12. 4	6.39

APRILIS,

Dagar			Mån.	Ned	Wäderleken	G.st.
1	M	Harald		4.21	f. m. Klart	20
2	T	Theodosius		4.33	— — Mart.)	21
3	O	Ferdinand		Upp	○ kl. 8.10 f. m.	22
4	T	Ambrosius		9.28	☾ Kärmast	23
5	F	☆ Lång-Fredag		11. 2	Irenes	24
6	L	Wilhelm		f. m.	Klart	25

Om Christi Uppståndelse, Marc. 16.

7	S	☆ Påsk-Dag.		0.25	Hegesippus, ☊	26
8	M	☆ 2 Dag Påsk.		1.29	Perpetuus	27
9	T	Otto		2.13	◑ kl. 11.21 e. m.	28
10	O	Hezechiel		2.42	Wackra	29
11	T	Antipas		3. 2	dagar	30
12	F	Julius		3.16	— —	31
13	L	Justinus		3.27	— —	Apr. 1

Jesus går genom lyckta Dörrar, Joh. 20.

14	S	☆ 1 e. påsk		3.37	Tiburtius	2
15	M	Olympias		3.47	Klart	3

⊙ Dag.	Upp T. m.	Midd. T. m.	Ned T. m.	⊙ Dag.	Upp T. m.	Midd. T. m.	Ned T. m.
1	5.28	12. 4	6.41	9	5. 5	12. 2	7. 0
3	5.22	12. 3	6.46	11	4.59	12. 1	7. 4
5	5.16	12. 3	6.51	13	4.53	12. 0	7. 9
7	5.10	12. 2	6.55	15	4.47	12. 0	7.14

Gräs-Månad.

Dagar			Mån.	Upp	Wäderleken	G.st.
16	T	Patrik	♓	3.57	f. m. Snö	4
17	O	Elias	♈	Ned	● kl. 5.45 e. m.	5
18	T	Valerian	♈	8.51	Snö	6
19	F	Bernhard	♈	10. 3	☾ Fjärmast	7
20	L	Amalia	♈	11. 7	☉ i ♈)	8

Om den gode Herden, Joh. 10.

21	S	☆ 2 e. Påsk	♈	f. m.	Anshelm, V	9
22	M	BERNH:DINA	♉	0. 2	Mulet	10
23	T	Georgius	♉	0.45	Regn	11
24	O	Albertina	♉	1.17	— —	12
25	T	Marcus	♊	1.41	◐ kl. 9.29 e. m.	13
26	F	Cletus	♊	1.59	Strömoln	14
27	L	Antinus	♌	2.13	Regn	15

Om Christi Gång till Fadren, Joh. 16.

28	S	☆ 3 e. Påsk	♌	2.26	Thure	16
29	M	Tycho	♍	2.37	Mulet	17
30	T	Marianus	♍	2.50	— —	18

☉ Dag.	Upp T. m.	Midd. T. m.	Ned T. m.	☉ Dag.	Upp T. m.	Midd. T. m.	Ned T. m.
17	4.42	11.59	7.18	25	4.19	11.58	7.38
19	4.36	11.59	7.23	27	4.14	11.58	7.43
21	4.30	11.59	7.28	29	4. 9	11.57	7.47
23	4.25	11.58	7.33	30	4. 6	11.57	7.50

MAJUS,

Dagar			Mån.	Ned	Wäderleken	G.st.
1	O	Philippus	♎	3. 4	f. m. Klart Apr.	19
2	T	Athanasius	♎	Upp	○ kl. 4.28 e. m.	20
3	F	Korßmeßa	♋	9.57	☾ Märmast	21
4	L	Monica	♋	11.13	Ω, Storm	22
		Om den Helige Andes Embete, Joh. 16.				
5	S	★ 4 e. Påsk	♌	f. m.	★ 2 Böndagen.	23
6	M	Sigismund	♌	0. 7	Gotthard)	24
7	T	Stanislaus	♌	0.42	Warma	25
8	O	Achatius	♌	1. 6	dagar	26
9	T	Timotheus	♌	1.23	◑ kl. 9.35 f. m.	27
10	F	Esbjörn	♍	1.35	Mulet	28
11	L	Mamertus	♍	1.47	Regn	29
		Christus lärer att bedja, Joh. 16.				
12	S	★ Bön=Sönd.	♎	1.57	Charlotta	30
13	M	Servatius	♎	2. 6	Klart Maj.	1
14	T	Corona	♏	2.17	— —	2
15	O	Sophia	♏	2.30	— —	3
16	T	★ Christi Him:f.	♏	2.47	☾ Fjärmast	4

⊙ Dag.	Upp T. m.	Midd. T. m.	Ned T. m.	⊙ Dag.	Upp T. m.	Midd. T. m.	Ned T. m.
1	4. 3	11.57	7.52	9	3.43	11.56	8.11
3	3.58	11.57	7.57	11	3.38	11.56	8.16
5	3.53	11.57	8. 2	13	3.34	11.56	8.20
7	3.48	11.56	8. 6	15	3.29	11.56	8.25

Dagar			Mån.		Wäderleken	G.St.
17	F	Rebecca		Ned	● kl. 10.6 f. m.	5
18	L	Eric		9.57	U, Klart	6
		Om Hugswalarens Ankomst, Joh. 15.				
19	S	★ 6 e. Påsk		10.45	Potentia	7
20	M	Carolina		11.20	☉ i ♊	8
21	T	Constantin		11.46	Strömoln	9
22	O	Henning		f. m.	— —	10
23	T	DESIDERIA		0. 5	— —	11
24	F	Rogatius		0.20	Regn	12
25	L	Urbanus		0.33	◐ kl. 8.42 f. m.	13
		Om den Helige Ande, Joh. 14.				
26	S	★ Pingst-Dag.		0.44	Wilhelmina	14
27	M	★ 2 Dag Pingst		0.55	Beda	15
28	T	Germanus		1. 8	Regn	16
29	O	Maximinus		1.24	Klart	17
30	T	Basilius		1.46	☾ Mårmast	18
31	F	Petronella		Upp	○ kl. 11.59 e. m.	19

☉ Dag.	Upp T. m.	Midd. T. m.	Ned T. m.	☉ Dag.	Upp T. m.	Midd. T. m.	Ned T. m.
17	3.25	11.56	8.29	25	3. 9	11.57	8.45
19	3.21	11.56	8.33	27	3. 6	11.57	8.49
21	3.17	11.56	8.37	29	3. 2	11.57	8.53
23	3.13	11.56	8.41	31	2.59	11.57	8.57

JUNIUS,

Dagar			Mån.	Upp	Wäderleken	G.st.
1	♌	Nicodemus		9.53	☊, Klart Maj.	20
		Om den nya Födelsen, Joh. 3.				
2	S	✱ Tref. Sönd.		10.38	Erasmus	21
3	M	Marcellinus		11. 8	Mulet	22
4	T	Optatus		11.28	Storm	23
5	O	Bonifacius		11.42	Strömoln	24
6	T	Gustaf		11.54	— —	25
7	F	Robert		f. m.	◑ kl. 9.41 e. m.	26
8	♌	Salomon		0. 4	Warmt	27
		Om den rika Man och Lazarus, Luc. 16.				
9	S	✱ 1 e. Tref.		0.14	Primus	28
10	M	Swante		0.25	Wackra	29
11	T	Barnabas		0.38	dagar	30
12	O	Eskil		0.53	— —	31
13	T	Aqvilina		1.14	☾ Fjärmast	Juni 1
14	F	Elisa		1.42	Warmt	2
15	♌	Witus		2.21	♍ — —	3

☉ Dag.	Upp T. m.	Midd. T. m.	Ned T. m.	☉ Dag.	Upp T. m.	Midd. T. m.	Ned T. m.
1	2.58	11.58	8.58	9	2.49	11.59	9. 9
3	2.55	11.58	9. 1	11	2.48	11.59	9.11
5	2.53	11.58	9. 4	13	2.47	12. 0	9.13
7	2.51	11.59	9. 7	15	2.46	12. 0	9.15

Sommar-Månad.

Dagar			Mån.		Wäderleken	G.st.
		Om den stora Nattwarden, Luc. 14.				
16	S	☆ 2 e. Tref.	♊	Ned	● kl. 1.38 f. m.	4
17	M	Botolf	♊	9.54	Justina)	5
18	T	Leontius	♋	10.12	Regn	6
19	O	Gervasius	♋	10.28	— —	7
20	T	Florentin	♋	10.42	(Sommar-Solst.	8
21	F	Albanus	♌	10.52	☉ i ♋ kl. 9.50 f. m.	9
22	L	Paulinus	♌	11. 4	Regn	10
		Om det borttappade Fåret, Luc. 15.				
23	S	☆ 3 e. Tref.	♍	11.16	◐ kl. 4.37 e. m.	11
24	M	☆ JOHAND. D.	♍	11.29	Adolph)	12
25	T	David	♎	11.48	Strömoln	13
26	O	Jeremias	♎	f. m.	— —	14
27	T	Crescens	♏	0.13	Regn	15
28	F	Leo	♏	0.51	☾ Tårmast, ☊	16
29	L	Petrus	♐	1.47	(Martialis	17
		Om Grandet och Bjelken, Luc. 6.				
30	S	☆ 4 e. Tref.	♐	Upp	○ kl. 7.29 f. m.	18

☉ Dag.	Upp T. m.	Midd. T. m.	Ned T. m.	☉ Dag.	Upp T. m.	Midd. T. m.	Ned T. m.
17	2.45	12. 1	9.16	25	2.47	12. 2	9.17
19	2.45	12. 1	9.17	27	2.48	12. 3	9.17
21	2.45	12. 1	9.17	29	2.50	12. 3	9.16
23	2.46	12. 2	9.18	30	2.50	12. 3	9.15

JULIUS,

Dagar			Mån.	Upp	Wäderleken	G.st
1	M	Aron		9.31	Regn Jun.	19
2	T	Mar. Besök.		9.49	— —	20
3	O	Anatolius		10. 2	Strömoln	21
4	T	Ulrica		10.13	Regn	22
5	F	Melcher		10.23	— —	23
6	L	Esaias		10.34	(Claes	24
		Om det stora Fiskafänget, Luc. 5.				
7	S	★ 5 e. Tref.		10.44	★ 3 Böndagen.	25
8	M	Kilian		11. 0	◑ kl. 0.2 e. m.)	26
9	T	Cyrillus		11.19	Warmt	27
10	O	Canutus		11.45	☾ Fjärmast	28
11	T	Eleonora		f. m.	Klart	29
12	F	Herman		0.20	V, — —	30
13	L	Joel		1. 5	— —	Jul. 1
		Om Phariseernas Rättfärdighet, Matth. 5.				
14	S	★ 6 e. Tref.		2. 5	Phocas	2
15	M	Apostl. Deln.		Ned	● kl. 3.36 e. m.	3
16	T	Reinhold		8.46	Klart	4

☉	Upp	Midd.	Ned	☉	Upp	Midd.	Ned
Dag.	T. m.	T. m.	T. m.	Dag.	T. m.	T. m.	T. m.
1	2.51	12. 3	9.14	9	3. 1	12. 5	9. 7
3	2.53	12. 4	9.13	11	3. 5	12. 5	9. 4
5	2.56	12. 4	9.12	13	3. 8	12. 5	9. 1
7	2.59	12. 5	9.10	15	3.11	12. 6	8.58

erleken G.
egn Jun. 1
— 2
römoln 2
egn 2
— 3
s 4

5.
söndagen. 25
0.2 e. m.) 26
armt 27
ärmast 28
Klart 29
— — 30
— — Jul. 1

tth. 5.
as 2
3.36 e. m. 3
Klart 4

Midd.	Med
T. m.	T. m.
12. 5	9. 7
12. 5	9. 4
12. 5	9. 1
12. 6	8.58

Dagar			Mån.	Ned	Wäderleken	G.st.
17	O	Alexius	♌	8.51	Warmt	5
18	T	Fredric	♌	9. 4	— —	6
19	F	Sara	♌	9.15	Regn	7
20	L	Margaretha	♍	9.26	Mulet	8
		Om Christi Förklaring, Matth. 17.				
21	S	★ 7 e. Tref.	♍	9.39	Johanna	9
22	M	Magdalena	♎	9.55	☾ kl. 10.25 e. m.	10
23	T	Emma	♎	10.16	Rötm. Början	11
24	O	Christina	♏	10.48	☉ i ♌)	12
25	T	Jacobus	♏	11.34	☊, Regn	13
26	F	Martha	♏	f. m.	☾ Märmast	14
27	L	7 Sofware	♐	0.39	Mulet	15
		Om de falska Propheter, Matth. 7.				
28	S	★ 8 e. Tref.	♐	2. 1	Botwid	16
29	M	Olof	♑	Upp	○ kl. 3.46 e. m.	17
30	T	Abdon	♑	8. 8	Regn	18
31	O	Helena	♑	8.21	— —	19

☉ Dag.	Upp T. m.	Midd. T. m.	Ned T. m.	☉ Dag.	Upp T. m.	Midd. T. m.	Ned T. m.
17	3.15	12. 6	8.55	25	3.31	12. 6	8.39
19	3.19	12. 6	8.51	27	3.36	12. 6	8.35
21	3.23	12. 6	8.48	29	3.40	12. 6	8.31
23	3.27	12. 6	8.44	31	3.44	12. 6	8.26

AUGUSTUS,

Dagar			Mån.	Upp	Wäderleken	G.st.
1	T	Petri Fäng.		8.32	Klara Jul.	20
2	F	Catharina		8.43	dagar	21
3	L	Stephanus		8.54	— —	22
		Om den otrogne Gårdsfogden, Luc. 16.				
4	S	★ 9 e. Tref.		9. 8	Aristarchus	23
5	M	Dominicus		9.25	Mulet	24
6	T	Sixtus		9.48	◑ kl. 4.39 f. m.	25
7	O	Donatus		10.17	☾ Fjärmast	26
8	T	Cyriacus		11. 0	V, Strömoln	27
9	F	Romanus		11.54	Regn	28
10	L	Laurentius		f. m.	Mulet	29
		Christus gråter öfwer Jerusalem, Luc. 19.				
11	S	★ 10 e. Tref.		0.59	Susanna	30
12	M	Clara		2.15	Regn	31
13	T	Hippolitus		3.34	— — Aug.	1
14	O	Eusebius		Ned	● kl. 3.44 f. m.	2
15	T	Wårfrudag		7.24	Regn	3
16	F	Brynolf		7.36	— —	4

☉	Upp	Midd.	Ned	☉	Upp	Midd.	Ned
Dag.	T. m.	T. m.	T. m.	Dag.	T. m.	T. m.	T. m.
1	3.47	12. 6	8.24	9	4. 5	12. 5	8. 4
3	3.51	12. 6	8.19	11	4. 9	12. 5	7.59
5	3.56	12. 6	8.14	13	4.14	12. 4	7.53
7	4. 0	12. 5	8. 9	15	4.19	12. 4	7.48

Dagar			Mån.	Ned	Wäderleken	G.st.
17	L	Werner	♍	7.49	Mulet	5
		Om Phariseen och Publicanen, Luc. 18.				
18	S	✱ 11 e. Tref.	♍	8. 4	Agapetus	6
19	M	Magnus	♎	8.24	Strömoln	7
20	T	Samuel	♎	8.52	☾ Nårmast	8
21	O	Josephina	♏	9.32	◐ kl. 3.28 f. m.	9
22	T	Symphorian	♏	10.29	N, Klart	10
23	F	Zachæus	♐	11.42	Rötm. slut	11
24	L	Bartholomæus	♐	f. m.	☉ i ♍	12
		Om den Döfwe och Dumbe, Marc. 7.				
25	S	✱ 12 e. Tref.	♑	1. 7	Lowisa	13
26	M	Zephyrinus	♑	2.35	Strömoln	14
27	T	Rufus	♒	4. 3	— —	15
28	O	Augustinus	♒	Upp	○ kl. 1.46 f. m.	16
29	T	Joh. Döp. h. h.	♓	6.51	Wackra	17
30	F	Adauctus	♓	7. 3	dagar	18
31	L	Arwid	♓	7.16	— —	19

☉ Dag.	Upp T. m.	Midd. T. m.	Ned T. m.	☉ Dag.	Upp T. m.	Midd. T. m.	Ned T. m.
17	4.23	12. 4	7.43	25	4.42	12. 2	7.20
19	4.28	12. 3	7.37	27	4.47	12. 1	7.14
21	4.33	12. 3	7.32	29	4.51	12. 1	7. 8
23	4.37	12. 2	7.26	31	4.56	12. 0	7. 3

SEPTEMBER,

Dagar			Mån.	Upp	Wäderleken	G.st.
		Om den barmhertige Samariten, Luc. 10.				
1	S	★ 13 e. Tref.	♈	7.32	Egidius Aug.	20
2	M	Justus	♈	7.52	Mulet	21
3	T	Seraphia	♈	8.19	☾ Fjärmast, V	22
4	O	Moses	♈	8.56	◑ kl. 10.56 e. m.	23
5	T	Eudoxus	♈	9.45	Klart	24
6	F	Zacharias	♉	10.44	Regn	25
7	L	Regina	♉	11.55	Klart	26
		Om de tio spetälske Män, Luc. 17.				
8	S	★ 14 e. Tref.	♊	f. m.	Mormeßa	27
9	M	Augusta	♊	1.11	Regn	28
10	T	Theodard	♊	2.33	Klart	29
11	O	Protus	♋	3.57	Mulet	30
12	T	Cyrus	♋	Ned	● kl. 2.28 e. m.	31
13	F	Amatus	♌	5.57	Mulet	Sept. 1
14	L	Korßmeßa	♌	6.12	— —	2
		Om twå Herrars tjenande, Matth. 6.				
15	S	★ 15 e. Tref.	♎	6.31	Nicethas	3

☉ Dag.	Upp T. m.	Midd. T. m.	Ned T. m.	☉ Dag.	Upp T. m.	Midd. T. m.	Ned T. m.
1	4.58	12. 0	7. 0	9	5.16	11.57	6.37
3	5. 3	11.59	6.54	11	5.21	11.56	6.31
5	5. 7	11.58	6.48	13	5.25	11.56	6.25
7	5.12	11.58	6.42	15	5.30	11.55	6.19

Dagar			Mån.	Ned	Wäderleken	G.st.
16	M	Euphemia	♎	6.57	☾ Mårmast	4
17	T	Lambert	♏	7.34	Strömoln	5
18	O	Methodius	♏	8.26	☊, Mulet	6
19	T	Fredrica	♐	9.34	◐ kl. 9.4 f.m.	7
20	F	Fausta	♐	10.54	Regn	8
21	L	Matthæus	♑	f. m.	— —	9

Om Enkans Son i Nain, Luc. 7.

22	S	★ 16 e. Tref.	♑	0.19	Mauritz	10
23	M	Thecla	♑	1.45	☉ i ♎ kl. 0.1 f.m.	11
24	T	Gerhard	♒	3. 9	Höstdagjemn.)	12
25	O	Cleophas	♒	4.32	Strömoln	13
26	T	Cyprianus	♓	Upp	○ kl. 2.25 e.m.	14
27	F	Damianus	♓	5.24	Klart	15
28	L	Leonard	♈	5.39	(Michael	16

Om den Störste i Himmelriket, Matth. 18.

29	S	★ 17 e. Tref.	♈	5.57	★ Mich. Dag	17
30	M	Hieronymus	♈	6.25	Klart	18

☉ Dag.	Upp T.m.	Midd. T.m.	Ned T.m.	☉ Dag.	Upp T.m.	Midd. T.m.	Ned T.m.
17	5.34	11.54	6.13	25	5.53	11.52	5.49
19	5.39	11.54	6. 7	27	5.57	11.51	5.43
21	5.44	11.53	6. 1	29	6. 2	11.50	5.37
23	5.48	11.52	5.55	30	6. 4	11.50	5.34

OCTOBER,

Dagar			Mån.	Upp	Wäderleken	G.st.
1	T	Remigius	♑	6.56	♁, Klart Sept.	19
2	O	Ludvig	♑	7.38	☾ Fjärmast	20
3	T	Ewald	♒	8.33	Klart	21
4	F	Frans	♒	9.38	◑ kl. 5.43 e. m.	22
5	L	Placidus	♒	10.51	Klart	23
		Om det ypperſta Budet i Lagen, Matth. 22.				
6	S	★ 18 e. Tref.	♓	f. m.	★ 4 Böndagen	24
7	M	Brigitta	♓	0. 8	Bruno)	25
8	T	Demetrius	♈	1.30	Storm	26
9	O	Dionyſius	♈	2.54	Wackra	27
10	T	Gereon	♉	4.21	dagar	28
11	F	Probus	♉	5.50	— —	29
12	L	Walfrid	♎	Ned	● kl. 0.36 f. m.	30
		Om den Borttagne, Matth. 9.				
13	S	★ 19 e. Tref.	♎	4.59	Theophilus Oct.	1
14	M	Calixtus	♋	5.33	☾ Märmast	2
15	T	Hedwig	♋	6.19	♌, Regn	3
16	O	Gallus	♌	7.25	Klart	4

☉	Upp	Midd.	Ned	☉	Upp	Midd.	Ned
Dag.	T. m.	T. m.	T. m.	Dag.	T. m.	T. m.	T. m.
1	6. 7	11.50	5.31	9	6.25	11.47	5. 8
3	6.11	11.49	5.25	11	6.30	11.47	5. 2
5	6.16	11.48	5.19	13	6.35	11.46	4.56
7	6.21	11.48	5.14	15	6.40	11.46	4.51

Dag
17
18
19

20
21
22
23
24
25
26

27
28
29
30
31

☉
Dag
17
19
21
23

Slagt-Månad.

Dagar			Mån.	Ned	Wäderleken	G.st.
17	T	Lucina	♐	8.43	Regn	5
18	F	Lucas	♐	10. 7	◐ kl. 4.28 e. m.	6
19	L	Ptolemeus	♐	11.33	Regn	7

Om Bröllopskläderna, Matth. 22.

20	S	★ 20 e. Tref.	♐	f. m.	Casper	8
21	M	Ursila	♑	0,57	Regn	9
22	T	Severus	♑	2.18	Strömoln	10
23	O	Sewerin	♒	3.38	☉ i ♏	11
24	T	Ewergistus	♓	4.56	Klart	12
25	F	Crispin	♈	6.13	Regn	13
26	L	Amandus	♈	Upp	○ kl. 6.17 f. m.	14

Om Konungsmannens Son, Joh. 4.

27	S	★ 21 e. Tref.	♈	4.25	Sabina	15
28	M	Sim. Judas	♉	4.56	Klart	16
29	T	Narcißus	♉	5.35	☾ Fjärmast	17
30	O	Zenobia	♊	6.26	Regn	18
31	T	Qvintinus	♊	7.27	— —	19

☉ Dag.	Upp T. m.	Midd. T. m.	Ned T. m.	☉ Dag.	Upp T. m.	Midd. T. m.	Ned T. m.
17	6.45	11.45	4.45	25	7. 4	11.44	4.23
19	6.50	11.45	4.39	27	7. 9	11.44	4.18
21	6.54	11.45	4.34	29	7.14	11.44	4.12
23	6.59	11.44	.28	31	7.19	11.44	4. 7

NOVEMBER,

Dagar			Mån.	Upp	Wäderleken	G.st.
1	F	Alla Helgon	♑	8.35	Regn	Oct. 20
2	L	Tobias	♑	9.50	(Eustachius	21
		Om de åtta Saligheter, Matth. 5.				
3	S	★ 22 e. Tref.	♒	11. 7	★ Alla Helg. D.	22
4	M	Amatius	♒	f. m.	(fkl. 11.31 f. m.)	23
5	T	Eugène	♒	0.27	Snöblandadt	24
6	O	Gustaf Adolph	♒	1.50	Regn	25
7	T	Engelbert	♓	3.15	Klart	26
8	F	Willehad	♓	4.47	Regn	27
9	L	Theodor	♎	6.20	(Märth. Luther	28
		Om Skattepenningen, Matth. 22.				
10	S	★ 23 e. Tref.	♎	Ned	● fkl. 10.49 f. m.	29
11	M	Märth. Biskop	♏	4. 9	☾ Märmast, ♌	30
12	T	Conrad	♏	5. 7	Klart	31
13	O	Christian	♐	6.24	— —	Nov. 1
14	T	Hypatius	♐	7.50	— —	2
15	F	Leopold	♐	9.17	Mulet	3

☉ Dag.	Upp T. m.	Midd. T. m.	Ned T. m.	☉ Dag.	Upp T. m.	Midd. T. m.	Ned T. m.
1	7.22	11.44	4. 5	9	7.42	11.44	3.46
3	7.27	11.44	4. 0	11	7.47	11.44	3.41
5	7.32	11.44	3.55	13	7.52	11.45	3.36
7	7.37	11.44	3.51	15	7.57	11.45	3.32

Dagar			Mån.	Ned	Wäderleken	G.st.
16	☾	Edmund		10.43	Klart	4
		Om Jairii Dotters uppwäckande, Matth. 9.				
17	S	★ 24 e. Tref.		f. m.	◐ kl. 2.43 f. m.	5
18	M	Maximus		0. 7	Anian)	6
19	T	Elisabeth		1.27	Regn	7
20	O	Pontus		2.44	Klart	8
21	T	Heliodorus		4. 1	Regn	9
22	F	Cecilia		5.17	⊙ i ♐	10
23	☾	Clemens		6.29	Mulet	11
		Om den ytterſta Domen, Matth. 25.				
24	S	★ 25 e. Tref.		7.39	Chriſtogonus	12
25	M	Catharina		Upp	○ kl. 0.54 f. m.	13
26	T	Linus		4.18	☾ Fjärmaſt, V)	14
27	O	Vitalis		5.18	Regn	15
28	T	Sten		6.24	Snö	16
29	F	Saturninus		7.36	— —	17
30	☾	Andreas		8.51	Halfklart	18

⊙ Dag.	Upp T. m.	Midd. T. m.	Ned T. m.	⊙ Dag.	Upp T. m.	Midd. T. m.	Ned T. m.
17	8. 1	11.45	3.28	25	8.20	11.47	3.14
19	8. 6	11.46	3.24	27	8.25	11.48	3.11
21	8.11	11.46	3.21	29	8.29	11.49	3. 8
23	8.16	11.47	3.17	30	8.31	11.49	3. 7

DECEMBER,

Dagar			Mån.	Upp	Wäderleken	G.st.
		Om Christi Inridande i Jerusalem, Matth. 21.				
1	S	★ 1 i Advent.	♍	10. 8	Oscar	Nov. 19
2	M	Beata	♎	11.27	Klart	20
3	T	Zephanias	♎	f. m.	◑ kl. 3.20 f. m.	21
4	O	Barbara	♏	0.49	Mulet	22
5	T	Crispina	♏	2.14	— —	23
6	F	Nicolaus	♎♏	3.43	Klart	24
7	L	Agathon	♎♏	5.15	— —	25
		Om Tecken i Solen och Månen, Luc. 21.				
8	S	★ 2 i Advent.	♏	6.46	Mariæ Afl.	26
9	M	Anna	♏	Ned	● kl. 9.25 e. m.	27
10	T	Judith	♐	3.54	☾ Närmast, N)	28
11	O	Daniel	♐	5.18	Klart	29
12	T	Alexander	♐	6.49	— —	30
13	F	Lucia	♐	8.19	Regn	Dec. 1
14	L	Isidorus	♑	9.47	— —	2
		Om Johannis Sändebud till Christum, Matth. 11.				
15	S	★ 3 i Advent.	♑	11.11	Ireneus	3
16	M	Lazarus	♑	f. m.	◐ kl. 4.34 e. m.	4

☉ Dag.	Upp T. m.	Midd. T. m.	Ned T. m.	☉ Dag.	Upp T. m.	Midd. T. m.	Ned T. m.
1	8.33	11.49	3. 5	9	8.47	11.53	2.58
3	8.37	11.50	3. 3	11	8.50	11.54	2.57
5	8.40	11.51	3. 1	13	8.52	11.55	2.57
7	8.43	11.52	3. 0	15	8.55	11.56	2.56

Jul=Månad.

Dagar			Mån.	Ned	Väderleken	G.st.
17	T	Ignatius	♓	0.31	f. m. Strömoln	5
18	O	Abraham	♓	1.49	Mulet	6
19	T	Isaac	♈	3. 5	— —	7
20	F	Jacob	♈	4.19	(Winter=Solst.	8
21	L	Thomas Apostl.	♈	5.29	☉ i ♉ kl. 5.36 e.m.	9
		Om Johannis Wittnesbörd, Joh. 1.				
22	S	★ 4 i Advent.	♉	6.35	Joseph, &	10
23	M	Israel	♉	7.32	☾ Fjärmast	11
24	T	Adam, Eva	♊	Upp	☉ kl. 9.3 e. m.	12
25	O	★ Jul=Dag	♊	4.14	Mulet	13
26	T	★ Steph.=Dag	♋	5.25	— —	14
27	F	Joh. Evang.	♋	6 39	Snö	15
28	L	Menl. Barns D.	♋	7.56	— —	16
		Om Jesu Föräldrars Förundran, Luc. 2.				
29	S	★ n. e. Jul.	♌	9.14	Thomas Bisk.	17
30	M	David	♌	10.33	☉ Tärmast	18
31	T	Sylvester	♍	11.54	Snö	19

Lof, pris och tack, ske dig, o Fader kåre!

☉ Dag.	Upp T. m.	Midd. T. m.	Ned T. m.	☉ Dag.	Upp T. m.	Midd. T. m.	Ned T. m.
17	8.57	11.57	2.57	25	9. 1	12. 1	3. 0
19	8.58	11.58	2.57	27	9. 1	12. 2	3. 2
21	8.59	11.58	2.58	29	9. 1	12. 2	3. 4
23	9. 0	12. 0	2.59	31	9. 0	12. 3	3. 7

De större Planeternas Gång och Lysande År 1844.

Uranus fortfar under hela året att wistas i Fiskarnes stjernbild; han är i söder middagen den 22 Mars och midnatten den 27 Sept.

Saturnus ingår redan i början af året i Stenbockens stjernbild, hwareft han sedermera uppehåller sig; han är i söder middagen den 19 Jan. och midnatten den 27 Juli.

Jupiter, som i början af året befinner sig bland Wattumannens stjernor, inträder sedan i Fiskarnes stjernbild och är i söder middagen den 29 Febr. samt midnatten den 21 Sept.

Mars genomwandrar under året, i oafbruten följd, Fiskarnes, Wädurens, Oxens, Twillingarnes, Kräftans, Lejonets och Jungfruns stjernbilder samt befinner sig slutligen bland Wågens stjernor; han betäckes af Månen den 20 April och är i söder middagen den 4 Aug.

Venus är från årets början aftonstjerna till den 23 Juli, hwareft hon förblir morgonstjerna till årets slut; hon lyser klaraft i början af Juni och medlet af Sept., samt bortskymmes af Månen den 16 Juli.

Mercurius är längst öster från Solen den 13 Jan., 4 Maj, 2 Sept. och 26 Dec., samt längst wester den 23 Febr., 23 Juni och 14 Oct.; han torde någon gång kunna synas i början af Maj straxt efter solens nedgång eller i medlet af October straxt före deß uppgång.

STOCKHOLMS Post-Taxa: samt Dagen då Posten till hwarje Ort härifrån afgår, hwarwid M. betyder Måndag, T. Tisdag, O. Onsdag, Th. Thorsdag, F. Fredag och L. Lördag.

A.	B:co	sk.
Alingsås,	M. T. Th. F.	7
Arboga,	M. Th.	5
Arwika,	M. Th.	7
Askersund,	M. Th.	6
Afwesta,	M. Th.	5
B.		
Bjästa,	T. F.	8
Bollnäs,	T. F.	6
Borgholm,	T. F.	7
Boräs,	M. T. Th. F.	7
Borholm,	T. F	6
Båstad	T. F.	8
C.		
Calmar,	T. F.	7
Carlsborg,	M. Th.	6
Carlshamn,	T. F.	8
Carlskrona,	T. F.	8
Carlstad,	M. Th.	6
Christianstad,	T. F.	8
Christinehamn,	M. Th.	6
Cimbritshamn,	T. F.	8
D.		
Dalarö,	T. F.	3
Döderhultswik,	T. F.	7
E.		
Ekolsund,	M. Th.	4

		sk.
Eksjö,	T. F.	6
Engelholm,	T. F.	8
Enköping,	M. Th.	4
Eskilstuna,	M. T. F.	5
F.		
Fahlun,	M. Th.	6
Falkenberg,	T. F.	8
Falköping,	M. Th.	7
G.		
Gagnef,	M. Th.	6
Gefle,	T. F.	5
Gremla,	T. F.	6
Grißlehamn,	T. F.	5
Götheborg,	M. T. Th. F.	7
H.		
Halmstad,	T. F.	8
Haparanda,	T. F.	11
Hedemora,	M. Th.	5
Helsingborg,	T. F.	8
Hernösand,	T. F.	7
Hjö,	M. Th.	6
Hudikswall,	T. F.	6
Hwetlanda,	T. F.	7
Hörby,	T. F.	8

J.

Jönköping,	T.	F.	6

K.

Kongsbacka,	T.	F.	8
Kongälf,	M.	Th.	7
Köping,	M.	Th.	5

L.

Laholm,	T.	F.	8
Landskrona,	T.	F.	8
Lidköping,	M.	Th.	7
Lindesberg,	M.	Th.	6
Linköping,	T.	F.	6
Ljungby,	T.	F.	7
Ljusdahl,	T.	F.	7
Luleå,	T.	F.	10
Lund,	T.	F.	8

M.

Malmköping,	T.	F.	5
Malmö,	T.	F.	8
Mariäfred,	T.	F.	4
Mariästad,	M.	Th.	6
Marstrand,	M.	Th. F.	7
Medewi,	M.	T. Th. F.	6
Mora,	M.	Th.	6
Motala,	M.	T. Th. F.	6

N.

Neder=Calix,	T.	F.	10
Nora,	M.	Th.	6
Nordmaling,	T.	F.	8
Norrköping,	T.	F.	5
Norrtelje,	T.	F.	4
Nya Kopparberget,	M.	Th.	6
Nyköping,	T.	F.	5

P.

Philipstad,	M.	Th.	6
Piteå,	T.	F.	10

Q.

Qwarsebo,	T.	F.	7

R.

Ramundboda,	M.	Th.	6
Runneby,	T.	F.	8

S.

Sala,	M.	Th.	5
Sigtuna,	T.	F.	3
Skanör,	T.		8
Skara,	M.	Th.	7
Skellefteå,	T.	F.	9
Skenninge,	T.	F.	6
Sköfde,	M.	Th.	6
Smedjebacken,	M.	Th.	6
Sollebrunn,	M.	Th.	7
Sollefteå,	T.		8
Strengnäs,	T.	F.	4
Strömsholm,	M.	Th.	5
Strömstad,	M.	T. Th. F.	8
Sundswall,	T.	F.	7
Swenljunga,	T.	Th. F.	7
Säther,	M.	Th.	5
Söderhamn,	T.	F.	6
Söderköping,	T.	F.	5
Södertelje,	T.	F.	3
Sölfwitsborg,	T.	F.	8

T.

Tjellmo,	M.	T. Th. F.	6
Tierp,	T.	F.	5

Thorshälla, M. T. F.	5	Wiik, M. Th.	5
Trelleborg, T. F.	8	Wimmerby, T. F.	6
Trosa, T. F.	4	Wisby, T. F.	10
U.		Y.	
Uddewalla, M. Th.	7	Ystad, T. F.	8
Ulricehamn, T. F.	7	Å.	
Umeå, T. F.	8	Åby, T. F.	8
Upsala, T. F.	4	Åmål, M. Th.	7
W.		Ånäset, T. F.	9
Wadstena, T. F.	6	Åtorp, M. Th.	6
Warberg, T. F.	8	Ä.	
Warnäs, M. Th.	6	Äs, T. F.	5
Waßbacken, M. Th.	6	Ö.	
Warholm, F.	3	Ödeshög, T. F.	6
Wennersborg, M. Th.	7	Örebro, M. Th.	6
Wernamo, T. F.	7	Öregrund, T. F.	5
Westerwik, T. F.	6	Östersund, T. F.	8
Westerås, M. Th.	5	Östhammar, T. F.	5
Wexiö, T. F.	7		

Bref till Norrige kunna affändas öfwer Strömstad, Carlstad, Östersund eller Haparanda, allt efter å desamma tecknade Adreß-Orter, och uppbäres för hwarje Lod 10 Skill.

Bref till Ryßland och Finland charteras på Grisslehamn eller Haparanda, och betalas för dem som sändas öfwer Grisslehamn 8 Skill., samt för dem som gå öfwer Haparanda 11 Skill. Lodet.

Ryska och Finska öfwer Grisslehamn hitkommande Bref, lösas af emottagarne med 5 Skill., och de öfwer Haparanda med 11 Skillingar Lodet.

Bref till och ifrån Dannemark betalas med 12 Sk. Lod.

Underrättelser utur Kongl. Post-Ordningarne:

1) Angelägne Bref får man in specie rekommenderade, och erhålles genast Qvittens.

2) Sådane Bref utgifwas ej utan emot qvittens, och till ingen okänd utan borgen.

3) När någon i rekommenderadt Bref afsänder penningar, bör han på alla de sedlar, som innehafwa 5 R:drs wärde och derutöfwer, kunna uppgifwa nummer och datum, då han wid föreſallen olyckshändelſe om ersättning för de förkomne Sedlarne anhåller.

4) Den, som utfordrar annans Bref, uppbryter och derutur penningar eller penninge-wärde tager, straffas enligt K. Maj:ts Nådiga Förordning af d. 21 Mars 1835.

5) Den, som utskär namn på Post-Chartorne, straffas allwarſamligen, och den som en sådan wanartig upptäcker, får 20 Daler Silfwermynt till wedergällning.

6) För Bref, hwilka i wigt uppgå till Ett och Ett fjerdedels Lod, erlägges betalning endaſt för Ett Lod, samt för dem af Två och Ett fjerdedels Lod, likaledes endaſt för Två Lod, och så widare i samma förhållande.

7) Enligt Kongl. Maj:ts Nådiga Förordning af den 13 October 1785, modereras Postporto så, att ett Bref, som wäger ifrån 9 till 12 Lod, inclusive afgår för 8 Lod.

I	dito ifrån	13 till	16,	afsändes för	9 lod.
I	— — —	17 till	20,	— — —	10 lod.
I	— — —	21 till	24,	— — —	11 lod.
I	— — —	25 till	28,	— — —	12 lod.
I	— — —	29 till	32,	— — —	13 lod.
I	— — —	33 till	36,	— — —	14 lod.
I	— — —	37 till	40,	— — —	15 lod.
I	— — —	41 till	44,	— — —	16 lod.
I	— — —	45 till	48,	— — —	17 lod.

Å Stockholms Post-kontor emottagas rekommenderade bref till kl. 6 e. m. mot fastställd afgift, samt till kl. 7 e. m. mot särskilt, skälig wedergällning till expeditionshafwanden; men andra inrikes bref till kl. 7 e. m. och utrikes bref till kl. 9 e. m. Bref till Dalarö böra likwäl å de dagar posten dit afgår, wara inlemnade innan kl. 1 e. m. Sentida inlemnade bref qwarligga till påföljande postdag.

1844 Års Marknader.

* Betecknar marknader, som påstå längre än en dag.

Uti JANUARI.

Arwika Köping d. 30
Borgsjö* . . 3
Borås* . . . 23
Bredgård i Ström 3
Christianstad* . 30
Christinæhamn* 13
Degerforß* . . 4
Dufwed i Åhre 3
Enköping* . . 12
Fahlköping . . 9
Funäsdalen . 30
Gefle* . . . 24
Hellestadi Link. Län 12
Hudikswall* . 10
Jönköping* . . 12
Lommaryd* . . 25
Lycksele* . . 10
Mariæstad* . 30
Ned. Kalix K. st.* 4
Norrköping* . 18
Philipstad* . . 9
Sköfde . . . 25
Sollefteå* . . 24
Söderhamn* . 17
Södertelje* . . 12
Wenersborg* . 12
Westerwik* . . 9
Westerås* . . 10
Wimmerby* . 16
Wämdalen* . 16
Åmål* . . . 23
Åsele Kyrkoplats* 3
Öfwer Kalix K. st.* 9
Örebro* . . . 19
Östersund* . . 9
Östhammar* . 19

Uti FEBRUARI.

Arboga* . den 7
Arjeplaug* . . 9
Arwidsjaur* . 2
Calmar* . . . 7
Carlstad* . . 10
Eksjö* . . . 9
Gamla Byn . 14
Gremna . . . 16
Haparanda* . . 7
Hedemora* . . 1
Hjo 28
Hofwa* . . . 9
Hörby* . . . 8
Jockmock* . . 16
Kongelf . . . 15
Kongsbacka* . 23
Köping* . . . 28
Lidköping* . . 20
Lindesberg* . . 1
Linköping . . 13
Norrtelje* . . 16
Ronneby* . . 7
Sala* . . . 14
Sigtuna* . . 9
Själewad* . . 27
Skara . . . 16
Skenninge . . 9
Strengnäs Samting* . 27
Säther* . . . 14

Söderköping* d. 23
Sölwitsborg (häst-
marknad) 6
„ (frimarknad)* 7

Burträsk* den 12
Christinæhamn* 15
Engelholm* . . 28
Enköping* . . 8
Fahlköping . . 8
Funäsdalen . . 28
Högestensplatsen 22
Helsingborg*. . 13
Hudiksvall*. . 1
Jönköping . . 6

Alingsås* den 19
Askersund* . . 16
Boden* . . . 2
Borås* . . . 2
Eksjö*. . . . 30
Falkenberg* . . 18
Genewed. . . 10
Gunnarp . . 3
Götheborg* . . 12
Halmstad* . . 10

Arnäs* . den 31
Ebba 10
Enebacken . . 10
Grenna*. . . 3
Hjo* 3
Jönköping (kr.m.) 23

Thorshälla . . 6
Uddevalla* . . 8
Ulricæhamn* . 23
Unnaryd* . . 23

Uti MARS.

Kjedum . . . 20
Kungslena (kr.m.) 15
Laholm* . . . 27
Ljungby . . . 19
Luleå Gl. Stad* 22
Longaryd (kr. m.) 15
Löfånger Kyrkst.* 15
Mahult (kr. m.) 12
Mo i Hammar-
dahl* . . . 13

Uti APRIL.

Hultet (kr. m.). 12
Kisa 17
Kongelf . . . 16
Kongsbacka*. . 25
Lilla Edet* . . 2
Ljungaskog . . 19
Marklunda . . 26
Mörlandaplatsen
i Elfsb. Län. 12
Skene* . . . 10

Uti MAJ.

Linköping. . . 10
Moheda (kr. m.) 3
Motala Köping 14
Mörlunda i Cal-
mar Län (kr. m.) 10

Upsala Disting* 2
Wadstena* . . 2
Weriö* . . . 14
Wimmerby* . 21

Nyby* . . . 19
Piteå* . . . 21
Skara . . . 29
Skellefteå* . . 7
Skinnarby* . . 21
Söderhamn* . 7
Trelleborg . . 1
Wrå (kr. m.) . 13
Öfwer Torneå* 27
Östersund* . . 19

Skillingaryd (k.m.) 10
Sköfde* . . . 3
Slättäng . . 11
Tjursbacken (kr.m.) 19
Trädet . . . 10
Umeå* . . . 2
Warberg* . . 2
Wittsjö* . . . 2
Örebro (kr. m.) 25

Onsjö 24
Skenninge* . . 3
Swenljunga . 21
Wadstena* . . 23
Wimmerby* . 22

Uti JUNI.

Alingsås*. den 14
Borgholm . . 26
Broby 7
Byleby* . . . 7
Calmar* . . . 7
Carlshamn* . . 12
Christianstad* . 18
Cimbritshamn . 14
Engelholm* . . 13
Eriksmåla (kr. m.) 11
Fagerhult i Calm. Län (kr. m.). 11
Falkenberg* . . 13
Falköping . . 14
Figeholm* . . 14
Gislawed* . . 11
Gottåsa (kr. m.) 5
Halmstad* . . 6
Hammar* . . 13
Heden* . . . 26
Hwetlanda . . 4
Häggwiken* . . 26
Höljeby . . . 27
Hörby* . . . 27
Kinna* . . . 7
Kongsbro i Jönköpings Län. 26
Laholm* . . . 20
Landskrona . . 13
Lidköping* . . 4
Ljungby* . . . 28
Lund* 5
Mariæstad* . . 21
Markaryd . . 26
Medewi . . . 21
Moheda (kr. m.) 4
Mälilla* . . . 19
Mönsterås* . . 21
Mörbylånga . 14
Nyköping* . . 27
Quantensburg* 14
Quarnemåla (kr. m.) . . 18
Ronneby* . . 20
Sandsjö (kr.m.) 21
Skurup . . . 20
Skärstad i Stockholms Län* . 28
Slättäng* . . 28
Stolpastuga . 6
Strömstad . . 14
Söderköping . 14
Ulricæhamn* . 20
Upsala . . . 4
Utwik* . . . 5
Waldemarswik 20
Wenersborg* . 11
Wernamo . . 18
Westerwik* . . 6
Werjö* . . . 13
Wortorpsby (kr. m.) . . 11
Åmål* . . . 21
Åsen* 6
Ödeshögsby . . 11
Öljehult . . . 18
Öregrund . . 18
Österbymo . . 13

Uti JULI.

Algutsrum den 2
Annelöf*. . . 11
Arboga* . . . 2
Borås* . . . 2
Carlskrona* . . 2
Carlstad* . . . 10
Elfsby* . . . 16
Gefle*. . . . 2
Haparanda* . . 9
Kongsbacka* . . 30
Kongsbro i Calm. Län (kr. m.). 4
Linköping* . . 2
Malmö (Ullmark.) 3
Dito (Frimarkn.)* 18
Mora* . . . 3
Neder Calix Fiske* 5
Norrköping (Ullmarknad)* . 10
Dito (Remontm.) 11
Råneå* . . . 9
Rödesund* . . 16
Skara . . . 5
Sköfde . . . 2

Sundswall* den 4
Sölwitsborg . 9
Trelleborg . . 4

Askersund den 27
Bo (kr. m.). . 13
Burträsk* . . 20
Drag 22
Dädesjö . . . 23
Eksjö 1
Elghultskulla (kr. m.) . . 22
Fahlköping . . 23
Götheborg* . . 13
Helsingborg* . 1

Adelöf . den 24
Arboga . . . 5
Arnäs* . . . 4
Arwika Köping 24
Borgholms Stad* 10
Borås* . . . 27
Broby 20
Döderhultswik* 17
Ed 20
Engelholm* . . 26
Enköping* . . 27
Eriksmåla (kr. m.) 3
Fagerhult i Christianstads Län* 17
Figeholm* . . 13
Fröbygårda . . 13
Genewed. . . 6
Wisby Södra Byrum. (kr. m.)* 2
Ystad* 25

Uti AUGUSTI.

Hwetlanda* . . 22
Ingatorp (kr. m.) 16
Kiwik* . . . 15
Kråketorp (kr. m.) 6
Lannaskede . . 27
Lindesberg . . 22
Löfånger (K. st.)* 23
Marstrand* . . 20
Nordmaling* . 22
Nyby* 27
Piteå* 27

Uti SEPTEMBER.

Gißlawed* . . 13
Gottåsa (kr. m.) 10
Gullaboås* . . 27
Gunnarp* . . 6
Gårdseryd . . 3
Gårdspånga . . 27
Götheborg . . 24
Hanåsa . . . 6
Haparanda* . . 12
Hedemora* . . 4
Hio* 17
Hofwa* . . . 20
Hudikswall* . . 18
Hultet (kr. m.). 12
Häggwiken* . . 10
Höljeby . . . 27
Kisa 27
Åby i Christianstads Län* . 2
Sandsjö . . . 30
Själewad* . . 20
Skellefteå* . . 15
Skenninge* . . 13
Skinnarby* . . 29
Utwik* . . . 18
Warberg* . . 23
Wirserumsby . 9
Wrigstad* . . 8
Åsheda Kyrkegård 8

Köping* . . . 12
Ljungby* . . . 27
Lommaryd* . . 27
Luleå* 5
Lund* 25
Longaryd . . . 17
Mahult (kr. m.) 27
Malmö* . . . 19
Mariæfred . . 20
Mariæstad* . . 27
Markaryd . . 25
Neder Calix Fiske* 10
Norberg (kr. m.) 3
Norrköping* . 6
Nottebäcks Nöbb. 5
Nyköping* . . 26
Nysäter* . . . 20

Ombergsheden* d. 27
Philipstad (kr. m.) 13
Regna Kyrka . 17
Ryd (kr. m.) . 24
Råneå* . . . 17
Röinge (kr. m.) 24
Sala*. . . . 17
Sanden*. . . 17
Sjönewad (kr. m.) 13
Skenninge* . . 13
Skoga . . . 6
Skärstad i Stockholms Län* . 20
Sköfde (Rem. m.) 24
Slitö* . . . 3
Sollefteå* . . 25
Stockholm* . . 20
Stolpastuga. . 11
Sundswall*. . 18
Swenljunga* . 3
Söderhamn* . 24
Söderköping* . 3
Södra Wi . . 3
Tjursbacken . 10
Uddewalla* . . 10
Umeå* . . . 6
Unnaryd . . . 20
Wernamo . . 5
Westerwik* . . 6
Westerås* . . 20
Westra Ed* . 27
Wirserumsby . 24
Wortorpsby (kr. m.) . . 10
Wrå (kr. m.) . 13
Wärtinge eller Bökeberg . . 20
Wämdalen . . 3
Åsen (kr. m.) . 13
Årjeng . . . 3
Örebro (kr. m.) 10
Östersund* . . 10
Östhammar . . 27

Uti OCTOBER.

Algutsrum (kr. m.). den 25
Alingsås* . . 15
Almisåkra . . 18
Askersund* . . 8
Björketorp* . . 1
Borgen i Owik* 8
Båstad* . . . 10
Calmar* . . . 11
Carlshamn*. . 8
Carlskrona*. . 15
Carlstad . . . 9
Christianstad* . 3
Christinæhamn* 3
Cimbritshamn . 15
Dahlsbro . . 30
Dädesjö . . . 17
Ebba 4
Eksjö 10
Elsemåla Norreg. 10
Enebacken . . 25
Eskilstuna* . . 8
Falkenberg* . . 24
Falköping . . 22
Fölinge Kyrka (kr. m.) . . 15
Gamla Byn . 22
Gefle*. . . . 15
Gelebo i Åby . 3
Getterum . . 11
Grenna . . . 22
Högestensplatsen 16
Halmstad* . . 18
Hellemon* . . 8
Helsingborg*. . 2
Hernösand* . . 10
Hwetlanda . . 29
Hultsfred (kr. m.) 1
Jönköping* . . 15
Kjedum . . . 9
Kongelf . . . 15
Kongsbacka*. . 8
Kongslena (kr. m.) 2
Kråketorp i Wexiö Län (kr. m.). 18
Köinge (kr. m.). 1
Laholm* . . . 15
Landskrona . . 9
Lidköping* . . 11
Lilla Edet* . . 1
Linköping* . . 8

Linnaryd . den 8
Malmköping* . 1
Moheda (kr. m.) 1
Mora* . . . 9
Motala Köping 15
Målilla* . . . 4
Mönsterås* . . 8
Mörbylånga . 22
Mörlandaplatsen i Elfsb. Län 11
Mörlunda i Calmar Län . . 18
Norrköping* . 4
Norrtelje* . . 11
Onsjö 25
Rödesund* . . 29
Sandesrum i Grönlingebo (kr. m.)* 1
Sigtuna* . . 15
Skara . . . 4
Skillingaryd (kr. m.) . . 25
Sköfde* . . . 18
Slättäng* . . 8
Strengnäs* . . 17
Strömstad* . . 22
Sunnanå* . . 15
Säby 1
Södertelje* . . 24
Sölwitsborg* . 1
(första dagen kr. m.)
Thorshälla* . . 12
Torup 3
Trosa* . . . 29
Trädet . . . 25
Ulricæhamn* . 4
Upsala* . . . 4
Wadstena . . 1
Warberg* . . 29
Wenersborg* . 18
Westerwik* . . 15
Weriö . . . 4
Willköl . . . 16
Wimmerby* . . 25
Wittsjö* . . . 22
Ystad* . . . 17
Åmål* . . . 4
Åsheda Kyrkegård 15
Ödeshögsby . . 18
Öljehult . . . 24
Öregrund . . 8
Österbymo . . 25

Uti NOVEMBER.

Carlstad* den 27
Christdala (kr. m.) 8
Christianopel* . 8
Hjo* 26
Ingatorp . . . 5
Jönköping . . 21
Kongsbro i Jönköpings Län 12
Kongsbro i Calm. Län (kr. m.). 12
Nordmaling* . 29
Söderköping . 19
Wadstena . . 12
Waldemarswik. 5
Wrigstad* . . 26
Åtwid 1

Uti DECEMBER.

Alingsås*. den 13
Backeby . . . 12
Burträsk* . . 10
Byleby* . . . 3
Carlskrona* . . 20
Halmstad* . . 20
Linköping* . . 13
Luleå Gamlastad* 24
Löfånger K. st.* 13
Morups Gästgifwaregård . . 10
Nyby* . . . 17
Payala* . . . 12
Piteå* 3
Råneå* . . . 31
Skara . . . 10
Skellefteå* . . 5
Skinnarby* . . 19
Skästrad* . . 12
Ulricæhamn* . 12
Umeå* . . . 20
Wimmerby* . 6
Öfwer Torneå* 4

Förteckning på de marknader, som hållas i Norrska till Swerige gränsande orter år 1844.

Skibotten i Lijngens pastorat i medlet af Jan. *)		
Lillehammer eller Vignæs	d. 23	Jan.
Christiania	d. 6	Febr.
Drammen	d. 13	D:o
Skien	d. 27	D:o
Elvebakken i Alten Talvigs Socken i början af Mars. *)		
Gründset	d. 5	Mars
Levanger	d. 5	D:o
Kongsberg	d. 5	D:o
Skibotten i Lijngens pastorat i medlet af Mars. *)		
Trondhjem	d. 25	Juni
Sleipnæsledingsberg	d. 25	D:o
Björnledingsberg	d. 2	Juli
Tilrüm	d. 9	D:o
Nærøbjerget	d. 23	D:o
Christiansand	d. 27	Aug.
Leirdalsören	d. 24	Sept.
Veblungsnæßet	d. 1	Oct.
Mælen	d. 1	D:o
Trondhjem	d. 1	D:o
Christiansand	d. 8	D:o
Stavanger	d. 29	D:o
Skibotten i Lijngens pastorat i medlet af Nov. *)		
Elvebakken i slutet af Nov. *)		
Carlsbotten i Varangerbünden i Næsby Socken	d. 9	Dec.
Levanger	d. 9	D:o

*) Å den dag, Fogden kommer att bestämma.

Kongl. Maj:ts Nådiga Kungörelse, angående præscriptionstid för Riksgälds-Sedlarnes emottagande i uppbörd och inlösen i Riksgälds-Contoret; Gifwen Stockholms Slott den 14 Februarii 1835.

Wi CARL JOHAN, med Guds Nåde, Sweriges, Norriges, Göthes och Wendes Konung, göre weterligt: att Wi, med gillande af Rikets Ständers hos Oß anmälda beslut om bestämmande af en wiß tid, efter hwars förlopp innehafware af Riksgälds-Contorets Credit-Sedlar eller de allmänneligen så kallade Riksgälds-Sedlarne borde, sedan all tillwerkning af dylika sedlar med den 30 September förlidit år upphört, anses oberättigade att få dem i uppbörd för Statens räkning emottagne eller i Riksgälds-Contoret inlöste, welat härmed, till allmän efterrättelse i Nåder kungöra, att Riksgälds-Contorets Credit-Sedlar icke få i uppbörd af allmänna medel emottagas längre än till och med år 1842, och icke i Riksgälds-Contoret längre än till och med år 1845, samt att för de Sedlar, hwilka efter sistnämde (1845) års utgång i Riksgälds-Contoret företes, all rätt till betalning förlorats; börande denna Nådiga Kungörelse intill

den fastställda sista præscriptionstidens förlopp minst en gång hwarje år från predikstolarne i Riket uppläsas, samt deßutom, genom Wår Wetenskaps-Academies försorg, införas uti de små Almanachorne för de twenne år, som näst föregå den tid, då Riksgälds-Sedlarnes emottagande i uppbörden skall upphöra, och således för åren 1841 och 1842, äfwensom för åren 1844 och 1845 eller de twenne sista åren af den för Riksgälds-Sedlarnes inlösen i Riksgälds-Contoret bestämda tid. Det alle, som wederbör, hafwe sig hörsamligen att efterrätta. Till yttermera wißo hafwe Wi detta med Egen hand underskrifwit och med Wårt Kongl. Sigill bekräfta låtit. Stockholms Slott den 14 Februarii 1835.

CARL JOHAN.

(L. S.)

C. D. Skogman.

För trenne år sedan infördes i Almanachan en förändring i afseende på uppgiften för solens upp- och nedgång, så att denna numera utsättes i medeltid, i stället för den tillförene begagnade sanna tiden. Orsaken härtill uppgafs och förklarades i 1842 års Almanach, wid hwilket tillfälle äfwen wisades, att solens eller sanna tidens middag sällan inträffar med medeltidsmiddagen, samt att således ett jemngående ur

icke alltid wisar 12 då solen är i middagslinien. På samma gång omnämdes likaledes, att skillnaden mellan de båda middagarne skulle i detta års Almanach intagas, på det man, med iakttagande häraf, blefwe i stånd, att efter solen riktigt ställa sitt ur; ty att härwid rätta sig efter solens upp- och nedgång är dels swårt, emedan tiden för densamma icke kan noggrant anmärkas på de ställen hwarest synkretsen genom bergshöjder eller andra föremål inskränkes, dels äfwen alldeles falskt, emedan den i Almanachan utsatta upp- och nedgångstiden rätteligen gäller endast för det ställe, till hwars horizont den blifwit beräknad. Till följe häraf blef förlidet år börian gjord med utsättande af medeltid wid sann middag, derigenom att under benämning Midd. står för hwarannan dag huru mycket klockan bör wara, då solen är i middagslinien d. w. s. då sanna middagen infaller. Härpå har wißerligen en orts östliga eller westliga belägenhet äfwen ett ringa inflytande, som ock wid astronomiska räkningar iakttages, men det är dock så obetydligt, att man för wanligt bruk ej behöfwer göra asseende derpå. Anwändningen af den meddelade middagsuppgiften är ganska enkel och består deri, att man i det ögonblick, då solwisaren anger middag, ställer klockan på den timme och minut, som Almanachan för den dagen innehåller; t. ex. den 1 Aug. ställer man henne 6 min. öfwer tolf och den 1 Nov. 44 min. öfwer 11. Har man en solwisare, som äfwen upptager andra timmar än 12, tillgår det på enahanda wis — den 1 Aug. t. ex. ställer man klockan 9 minuter öfwer sex, då solwisaren anger fem.

Att af sötig, eller på annat sätt, i följd af groning, skadad säd bereda ett fulljäst, sundt och wälsmakligt bröd.

Bland de olägenheter, som åtfölja sådana år, då säden genom groning blifwer sötig eller på annat sätt skadas, är den ej bland de minsta, att det bröd, som af sådan säd beredes, under bakningen hopfaller och blifwer hwad man kallar degigt, eller stålrandigt. Ej nog att man härigenom erhåller wida mindre bröd; detta bröd blifwer hwarken så smakligt, födande eller sundt, som då mjöl af oskadad säd anwändes. Det är således en lycklig tilldragelse, att, för kort tid sedan, ett medel blifwit uppfunnet, genom hwars anwändande deßa olägenheter kunna förekommas. Detta medel, som hwarken är swårt att erhålla eller dyrt, anwändes på följande sätt:

Till en half tunna skadad råg, som blifwit förmalen till mjöl, tages 3 kappar potäter, hwilka i ett kärl öfwergjutas med så mycket watten, att det står öfwer dem, och omarbetas med en ny björkqwast, till deß de blifwit fullkomligt rena, då wattnet afhälles och potäterna sköljas i rent watten. Derefter rifwas de på rifjern, eller på en wanlig rifmaschin, om man dermed är förseedd, och potatis-stärkelsen

fränskiljes genom maßans skölining på en fin tagelsikt. De återstående sådorne, inläggas löst sammanpackade, sedan wattnet fått frivilligt och utan präßning afrinna, i ett träd- eller stenkärl, jemnas på ytan med en liten trädspade eller trädsked, och ställas i ett warmt rum eller på något annat lunnwarmt men ingalunda hett ställe, samt lemnas orörda. Efter wid paß ett dygns förlopp wisar maßan tecken till jäsning och börjar stiga, hwarester, på tredje dygnet, remnor uppkomma på den mörknade ytan. När nu i deßa rum skum wisar sig, och en syrlig lukt börjar kännas, hwilket wanligen inträffar samma dag, är maßan färdig att anwändas, hwilket också genast bör ske, emedan den eljest fullkomligen surnar, och förlorar sin jäsande egenskap.

Degen, hwartill detta jäsningsmedel skall anwändas, göres färdig ett dygn förut, på följande sätt:

Uti 4 kannor så hett watten, att man jemt och rätt kan hålla handen deri *), inknådas af mjölet, som alltid bör wara **grofr malet**, så mycket, att det gifwer en styfware deg än wanligt, och uti denna deg inarbetas nu ett halfstop god jäst, hwarester den öfwerhöljes med ett täcke, ställes i ett warmt rum och lemnas orörd till påföljande morgon. Då inknådas så wäl resten af mjölet, som den jäsande potatis-maßan, och af warmt watten tillsättes derunder småningom så mycket som erfordras, för att gifwa degen

---

*) Är säden mycket skadad, så göres wattnet så hett, att man ej kan hålla handen deruti mer än 2 à 3 sekunder.

lagom stadga. — Nu öfwerhöljes degen åter och lemnas orörd till deß den kommit i tillräcklig jäsning, då den bakas till bröd och gräddas på wanligt sätt.

Är säden mycket skadad, så tages sådorna af dubbelt så mycket potäter.

Man kan på detta sätt äfwen till bröd anwända skadadt korn och hafre, men deßa sädesslag böra, om möjligt är, före malningen nättas på qwarnen *). Denna behandling som betydligen förbättrar brödet och gör det wälsmakligare och hwitare borde derföre rätteligen föregå all malning.

Har man brist på jäst, så kan degen jästas med blott på ofwannämde sätt i jäsning försatt maßa af potatis-sådor, ehuru bröddegen då kommer i jäsning ett halft dygn sednare, och brödet blifwer något syrligt, men för öfrigt wälsmakligt och fulljäst, samt tillika wida wackrare och mörare än bröd som på wanligt sätt beredes af alldeles oskadadt mjöl.

Utom den egenskap, en på ofwan beskrifna sätt behandlad maßa af potatis-sådor har, att befordra jäsning, då den blandas till bröddeg, samt göra brödet mera pipigt och drygt, erhåller ett sålunda, ware sig af skadadt eller oskadadt mjöl beredt bröd, i allmänhet wackrare utseende och blifwer ljusare

---

*) Denna så kallade "nättning" tillgår på det sättet, att säden före malningen får gå en gång helt lätt genom qwarnen, hwarefter den genom sållning skiljes från de loßnade sådorna, och sedan på wanligt sätt förmales till mjöl.

till färgen, samt, efter torkning, i betydlig mån mera mört och lättätligt, än bröd på wanligt sätt bakadt.

Det är ingen nödwändighet att från den rifna potatismaßan afskilja stärkelsen eller det så kallade potatis-mjölet; utan kan man låta hela maßan, både potatismjöl och sådor, jäsa tillsammans. Brödets myckenhet ökas naturligtwis genom det qwarlemnade potatis-mjölet, och blifwer lika godt och wackert, som på det förstnämda sättet, ehuru, i fall det torkas, ej så mört, som då potatis-mjölet är frånskildt.

Deßa uppgifter äro hufwudsakligen hämtade ur en af Bagaren Stenberg i Borås utgifwen skrift, och deras riktighet genom Kongl. Landtbruks-Akademiens föranstaltande pröfwad.

Tabell,

som under fastställda Fem Klaßer utwisar, i första kolumnen, deras födelse-år, som wid 1844 års början äro underkastade utskrifning och i sednare kolumnen det årtal, med hwars utgång de äro owilkorligen berättigade, att från Allmänna Bewäringen entledigas.

	Födde inom nedanskrifne år.	Entledigade medslutet af nedannämde år.
Wid 1844 års början, underkastade Utskrifning till National-Bewäringen.		
Första klaßen, Ynglingar af fyllda 20 år	1823	1848
Andra klaßen, efter fyllda 21 år .	1822	1847
Tredje klaßen, af dem som fyllt 22 år	1821	1846
Fjerde klaßen, efter fyllda 23 år .	1820	1845
Femte klaßen, af 24 års ålder . .	1819	1844
Wid 1845 års början, då de, som höra till nästföregående årets Femte klaß, entledigas från Bewäringen, förändras klaßerna på sätt som följer:		
Första klaßen, Ynglingar af 20 år	1824	1849
Andra klaßen, . . af 21 år	1823	1848
Tredje klaßen, . . af 22 år	1822	1847
Fjerde klaßen, . . af 23 år	1821	1846
Femte klaßen, . . af 24 år	1820	1845

Och så widare år efter annat.

Enligt Kongl. Maj:ts Nådiga Förordning af den 10 Augusti 1819, skola de små Almanachorna hädanefter försäljas häftade och skurne för fyra Skillingar Banko stycket: kommandes den, som vågar stegra detta pris, eller wid försäljningen af Almanachor ej tillika är försedd med häftade och skurne för 4 sk. stycket, att böta Trettiotre Riksdaler och Sexton Skillingar Banko för hwarje gång sådant öfwerträdes.

Almanachor till Stockholms, Götheborgs, Lunds och Haparanda Horisonter försäljas: i Stockholm, i Deleen & Comp. Bokhandel å Stora Nygatan och i Minuterings-bodar å Malmarne. Arboga, hos Bokh. Delphin. Arwika, Handl. Sandelin & Comp. Borgholm, Handl. J. Söderström. Borås, Handl. Sundler. Calmar, Bokh. Wåhlin. Carlshamn, Skollläraren Widéen. Carlskrona, Bokh. Hammarstrand. Carlstad, Apothek. Tieder. Christianstad, Bokh. Littorin. Eksjö, Fru Uhnbeck. Enköping, Handl. J. P. Runström. Eskilstuna, Bokh. Bergström. Fahlun, Bokh. Olßon. Gefle, Bokh. Landin. Götheborg, Bokh. Gumpert. Halmstad, Bokh. Söderberg. Hernösand, Magister Huß. Huddikswall, Handl. P. Åström. Jönköping, Bokh. Nordström och Lysén. Lidköping, Handl. Hallman. Linköping, Bokh. Sahlström samt Hrr Beckström & Westman. Lund, Bokh. Gleerup och Åberg. Malmö, Factoren Lundström. Mariæstad, Bokh. Thunborg & Röding. Norrköping, Bokh. Forsberg. Nyköping, Boktryck. Des Reaux. Sala, Bokh. G. M. Wöhrlen. Skara, Rådman Fernström. Sundswall, L. Blomdahl. Söderhamn, Handl. Edling. Söderköping, Handl. J. Björnlund. Uddewalla, Bokh. Malmgren. Umeå, Handl. Glaas och Bokb. Håkanson. Upsala, Bokh. Lundeqwist. Wadstena, Bokb. Bergman. Wenersborg, Skollläraren Norlin. Westerwik, Rådm. Westermarks Enka. Westerås, Bokh. Torsell och Bokh. Forßdahl. Wexiö, Bokh. Södergren. Wisby, Boktryck. Cedergren. Ystad, Bokh. Hintze. Åmål, Bokh. Geijer & Tegnér. Örebro, Bokh. Rohloff. Östersund, Handl. Ericßon. Östhammar, Handl. Rosenlöf. Åfwensom till Allmänhetens ännu större beqwämlighet, tillgång inom församlingarne blifwit erbuden, hwarförutan Bokbindarne i Städerna och på Landtmarknaderna dermed äro försedde. Partipriſen äro: för 100:de Almanachor i Ex. 7 R:dr 16 sk., och för 100:de dito häftade och skurne 8 R:dr Banko kontant betalning.

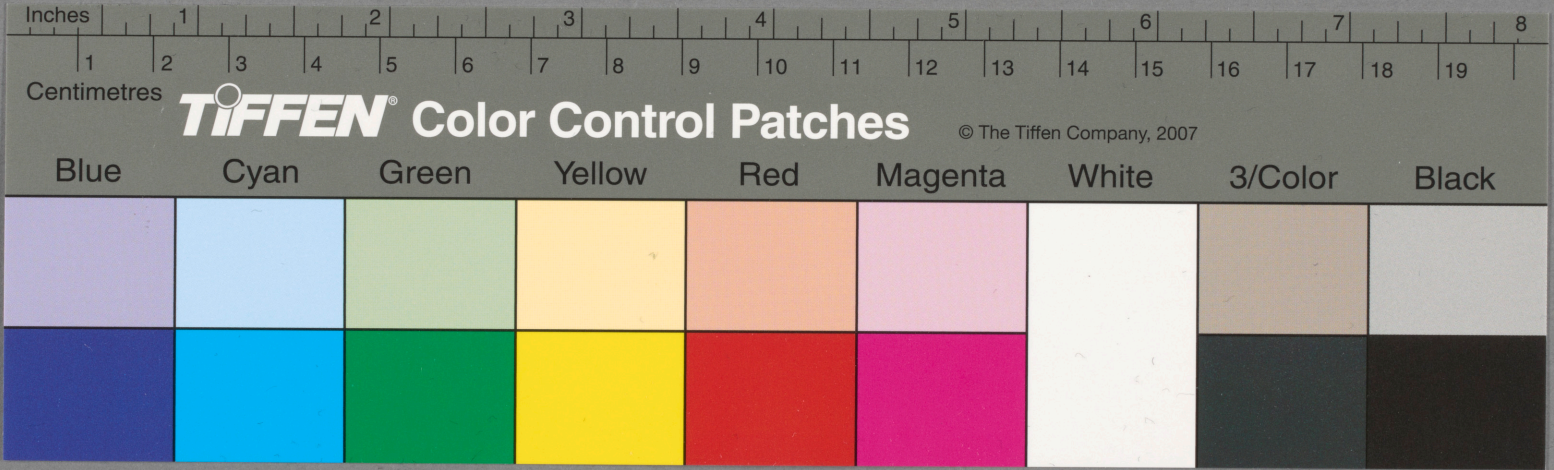
Inches
1
2
3
4
5
6
7
8
Centimetres
1
2
3
4
5
6
7
8
9
10
11
12
13
14
15
16
17
18
19
TIFFEN® Color Control Patches
© The Tiffen Company, 2007
Blue
Cyan
Green
Yellow
Red
Magenta
White
3/Color
Black