

Sveriges allmänna
folkskollärareförenings årsskrift.
Årg. 1889

nivå2 78 Ax



Under
Sällsk
Lara

SVERGES ALLMÄNNA FOLKSKOLLÄRAREFÖRENING

ÅRSSKRIFT

UTGIFVEN

AF

CENTRALSTYRELSEN.

TIONDE ÅRGÅNGEN
1889.

Innehåll: Årsberättelse för 1888.
Af centralstyrelsen 1889 behandlade ärenden.
Minneslista för kretsordförandena.
Revisionsberättelse för 1888.
Stadgar.
Katalog för 1888.
Kretsar och kretsordförande 1889.



STOCKHOLM

OTTO AHLSTRÖMS BOKTRYCKERI

1889.

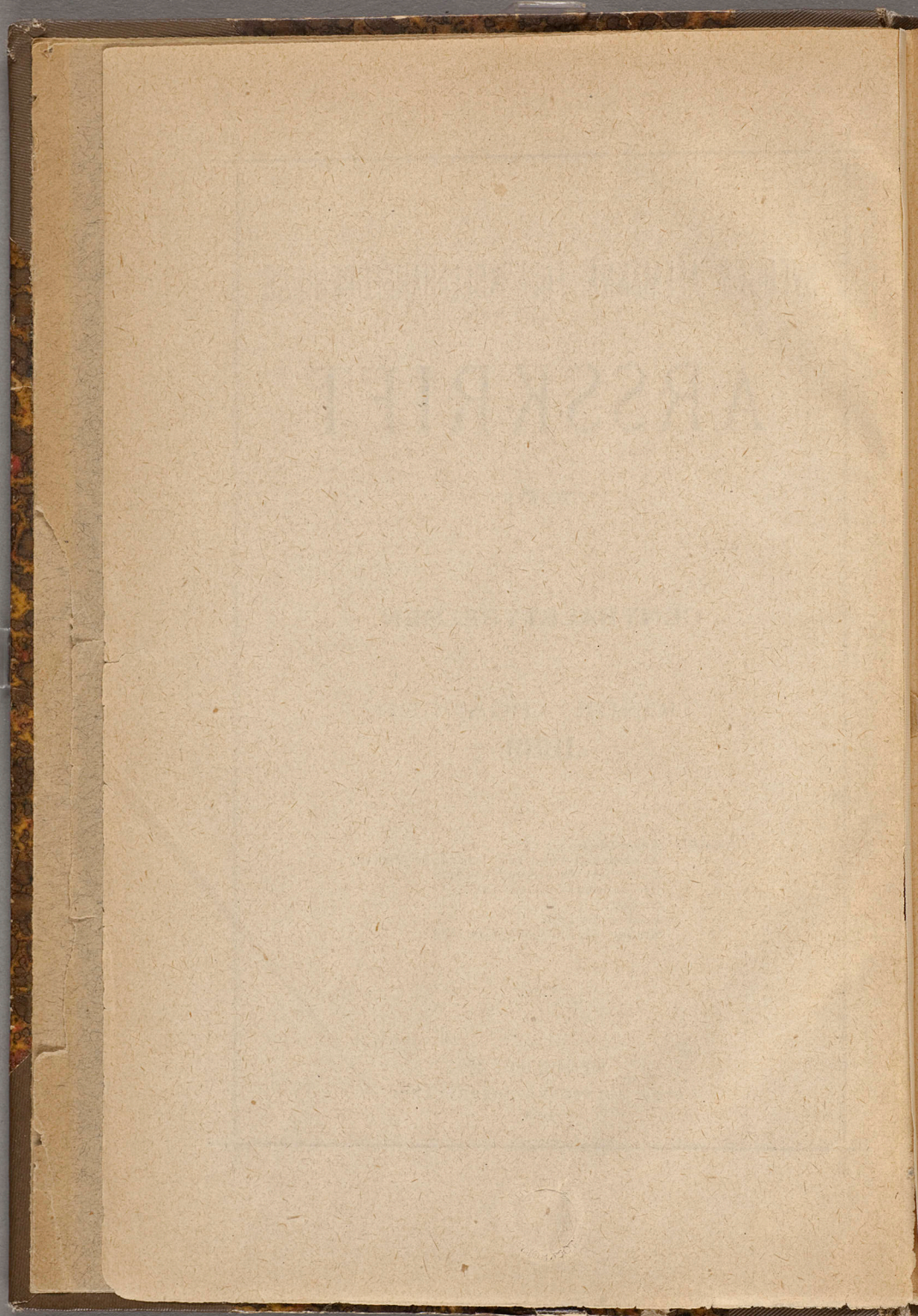

Årsberättelse för 1888.

Sveriges allmänna folkskolläreförening har med 1888 afslutat sitt nionde verksamhetsår.

Antalet medlemmar i föreningen utgjorde vid 1887 års slut 3006, fördelade i 134 kretsar. Under 1888 har en krets beslutat utgå (Södra Vestbo), en upplöst sig (Hammarkinds) och en uppgått i annan (Harplinge uti Halmstads-traktens); två hafva på grund af uraktlåtenhet att erlægga afgifterna måst ur föreningens katalog afföras (Varbergs och Klinte). Å andra sidan hafva under samma år tillkommit tio nya kretsar (Tierps, Gärds, Ystadstraktens, Färs, Falkenbergs, Bollebygds, Södra Kinds, Östra Dalslands, Sunne och Bollnäs). Efter dessa förändringar utgjordes föreningen vid årets slut af 139 kretsar med tillsammans 3277 medlemmar. Kretsarnas antal har alltså under 1888 ökat med 5, medlemmarnas med 271.

Rörande föreningens ekonomiska ställning må nämnas, att behållningen från 1887 utgjorde kronor 3577.02, inkomsterna under 1888 kronor 1749.12 och utgifterna under samma tid kronor 1375.95, hvadan behållningen till 1889 uppgår till kronor 3950.19.

Föreningens centralstyrelse har under året bestått af *A. F. Skoglund, J. Gust. Söderberg, Fridtjuv Berg, Emil Hammarlund, A. M. Stefanson, Alfr. Dalin* och *K. O. Sjölander*. Af dessa har *A. F. Skoglund* tjänstgjort som ordförande, *J. Gust. Söderberg* som vice ordförande, *Fridtjuv Berg* som sekreterare och *Emil Hammarlund* som kassaförvaltare. *A. F. Skoglund, Fridtjuv Berg, Emil Hammarlund* och *A. M. Stefanson* hafva utgjort centralstyrelsens verkställande utskott.

Centralstyrelsen i sin helhet har under 1888 haft ett sammanträde, nämligen den 4, 5 och 6 januari. Dess verkställande utskott har sammanträd 24 gånger.

Ett af de viktigaste ärenden, centralstyrelsen under året haft att handlägga, har varit tillsättandet af *bestyrelse för det tionde allmänna svenska folkskolläraremötet*. Utan att själf uttala sig om i hvad mån den härvid lyckats tillfredsställa billiga förväntningar, vill centralstyrelsen blott erinra, att den af nämnda möte erhållit i uppdrag att — i samråd med Göteborgskretsen — utse bestyrelse jämväl för det *elfte* allmänna svenska folkskolläraremötet, hvilket skall hållas i Göteborg 1893.

För öfverläggning om frågor rörande föreningens organisation, ekonomi, administration och framtida utveckling hade centralstyrelsen den 10 och 11 augusti anordnat *ett möte med af kretsarna utsedda ombud*. En stor mängd förslag till ändringar af stadgarna blefvo härvid behandlade samt dels afstyrkta, dels tillstyrkta. De uttalanden, som nämnda möte för öfrigt gjorde, ådagalade tydligt, att det bland kretsarnas förtroendemän finnes en liflig öfvertygelse om föreningens gagn samt en allmän önskan att hvar i sin mån bidra till ett allt fullständigare förverkligande af den stora uppgift föreningen har sig förelagd.

* * *

Af kretsarna hafva under året behandlats två särskildt märkliga ärenden: *förberedelser för insamlande af material till en svenska folkundervisningens historia* samt *undersökning af det hygieniska tillståndet vid våra folk- och småskolor*. Behandlingen af det förra synes gifva hopp om, att ifrågavarande vidtutseende företag, oakadt det stora mått af offervillighet och uthållighet, som för det samma otvifvelaktigt måste tagas i anspråk, dock skall kunna föras till en föreningen värdig och för forskningen gagnelig utgång. — Ett ännu varmare intresse synes emellertid hafva kommit skolhälsovårdsfrågan till del. De hittillsvarande frukterna af detta intresse föreligga dels i en följd af allmänna uttalanden från kretsarnas sida, dels i ett stort antal skriftliga uppgifter om det nu rådande skolhygieniska tillståndet. Dessa uppgifter utgöra tillsammans ett omfattande och mångsidigt material, hvilket af behörig dommare förklarats vara af stort värde, och om hvars vetenskapliga bearbetning och tillgodogörande centralstyrelsen därför redan dragit försorg.

Nämnda båda ärenden höra till det slags uppgifter, åt hvilka Sverges allmänna folkskollärareförening, enligt centralstyrelsens öfvertygelse, först och främst bör ägna sig. Dylika företag skulle näppeligen kunnat åstadkommas eller ens ifrågasättas, så vida denna förening ej funnits till. *De* äro ock af den art, att de icke kunna splittra föreningen i fiendtliga partier, hvilka ömsesidigt misskänna och fördömma hvarandra. Sådana uppgifter kunna endast bidra att förena folkbildningens vänner i endrägtigt samarbete för af dem alla eftersträfvade mål samt äro på grund häraf i hög grad ägnade att tillvinna föreningen och lärarekåren den bildade allmänhetens aktning och förtroende.

Centralstyrelsen vågar hoppas, att den anda af ömsesidig välvilja och fördragsamhet, hvilken under de flydda åren i allmänhet kännetecknat förhandlingarna inom Sverges allmänna folkskollärareförening, fortfarande måtte der få göra sig gällande, samt att man från alla sidor måtte hålla samman om det som kan *stärka*, men sorgfälligt undvika sådana ämnen, som enligt erfarenhetens vittnesbörd endast kunna *söndra* och *försvaga*.

Af centralstyrelsen 1889 behandlade ärenden.

Vid det i november 1888 afslutade valet utsågos till centralstyrelseledamöter för 1889 och 1890 *A. F. Skoglund*, *Emil Hammarlund*, *K. O. Sjölander* och *J. J. Dalström* (den sistnämde nyvald efter hr *A. M. Stefanson*, hvilken undanbedt sig återval) samt till suppleanter hrr *B. C. Rodhe*, *Joh:s Thysell* och *Joh:s Johansson*. Från valet 1887 kvarstående centralstyrelseledamöter äro *J. Gust. Söderberg*, *Fridtjuv Berg* och *Alfr. Dalin*.

Vid den sålunda sammansatta centralstyrelsens sammanträde i januari 1889 valdes till ordförande för året *A. F. Skoglund*, till vice ordförande *J. Gust. Söderberg*, till sekreterare *Fridtjuv Berg* och till kassaförvaltare *Emil Hammarlund*. Till ledamöter i verkställande utskottet utsågos *A. F. Skoglund*, *Fridtjuv Berg*, *Emil Hammarlund* och *J. J. Dalström*.

Af centralstyrelsen afgjorda ärenden.

1. *Nedsättning af årsafgiften*. — Redvägskretsen beslöt $\frac{26}{5}$ 88 att till centralstyrelsen inlemna för att vid ombudsmötet diskuteras en hemställan, att årsafgiften för medlemmar i Sverges allmänna folkskollärareförening skulle nedsättas. Såsom skäl härför anfördes: a) att en större kassa ej syntes erforderlig för föreningens verksamhet, b) att genom nedsättning medlemsantalet sannolikt komme att ökas, c) att föreningens dåvarande kassa (3532 kr. 2 öre), väl förvaltad, godt skulle förmå att med nedsatt årsafgift bestrida löpande utgifter. — Vid Forsvikskretsens möte $\frac{2}{6}$ 88 uttalade en kretsmedlem såsom sin åsigt, att ingen egentlig kapitalbildning borde förekomma i Sverges allmänna

folkskolläreförening, samt att det nu, då föreningens kassa vore ganska stor, kunde vara på tiden att minska årsafgiften till 25 öre. Häri instämde åtskilliga andra kretsmedlemmar, och i föreningens beslut om ansvarsfrihet för 1887 inrycktes en indirekt fråga, huruvida någon kapitalbildning kunde anses böra äga rum. — Då den af Redvägskretsen insända frågan $11/8$ 88 behandlades af ombudsmötet, blef den af ombuden utan meningsskiljaktighet besvarad med nej. — Detta oaktadt uttalade Sköfdekretsen $29/9$ 88 en önskan att erhålla kännedom om ändamålet med den kapitalbildning, som pågår genom upptagande af årsafgifter till Sverges allmänna folkskolläreförening. — Slutligen $6/10$ 88 beslöt Forsvikskretsen anhålla hos centralstyrelsen om utsändande till samtliga kretsar af ett inom Forsvikskretsen väckt förslag om nedsättning af årsafgiften, exempelvis till 25 öre.

Såsom af de i årsmeddelandena offentliggjorda revisionsberättelserna framgår, hafva föreningens inkomster genom medlemsafgifter hvarje år med ett större eller mindre belopp öfverskjutit utgifterna. Sålunda utgjorde

år:	medlemsafgifterna:	utgifterna:	öfverskottet:
1880—81	1787.50	720.86	1066.64
1882	1421.50	835.64	585.86
1883	1579.00	1334.70	244.30
1884	1602.50	1346.33	256.17
1885	1631.00	1356.77	274.23
1886	1533.00	1237.25	295.75
1887	1503.00	1138.05	364.95
1888	1638.50	1375.95	262.55

Härvid torde böra anmärkas, att för 1880 intet årsmeddelande ut-sändes samt att de första årsmeddelandena på grund af det ringa antalet ärenden och medlemmar voro mindre kostsamma. Af den hittills vunna erfarenheten torde kunna beräknas, att om medlemsafgiften bibehålles vid sitt nuvarande belopp, och om utgifterna ej i betydligare grad stiga, det årliga öfverskottet kommer att utgöra 200—300 kronor.

Helt annorlunda skulle saken stått, om afgiften från början blifvit satt till 25 öre. Förhållandena skulle då hafva gestaltat sig på följande sätt.

År:	medlemsafgifterna:	utgifterna:	öfverskott eller brist:
1880—81	893.25	720.86	+ 172.39
1882	710.75	835.64	— 124.89
1883	789.50	1334.70	— 545.20
1884	801.25	1346.33	— 545.08
1885	815.50	1356.77	— 541.27
1886	766.50	1237.25	— 470.75
1887	751.50	1138.05	— 388.55
1888	819.25	1375.95	— 556.70

Resultatet skulle blifvit, att föreningen vid 1882 års slut haft en behållning af 47 kr. 50 öre, men för hvarje följande år en skuld, som 1883 skulle utgjort 497.70, 1884: 1042.78, 1885: 1584.05, 1886: 2054.80, 1887: 2443.85 och 1888: 3000.05. I verkligheten betyder detta naturligtvis, att Sverges allmänna folkskollärareförening skulle varit *upplöst* redan vid slutet af 1882 eller i alla händelser under loppet af 1883.

Detta under förutsättning, att medlemsafgiften redan från *början* blifvit satt till 25 öre. En nedsättning *nu* skulle, såsom af förestående synes, medföra ett årligt underskott af i medeltal 453 kronor 21 öre, en årlig minskning af föreningens kapital med denna summa. En enkel räkning visar, att Sverges allmänna folkskollärareförening genom en sådan åtgärd vore dömd att dö senast under loppet af 1897.

Mot dessa sannolikhetsberäkningar kan visserligen ställas en *gissning*, nämligen att nedsättningen skulle motvägas genom en tillströmning i massa af sådana lärare och lärarinnor, hvilka nu hålla sig ifrån föreningen af hänsyn till en utgift af 25 öre om året.

Denna gissning synes emellertid vara i högsta grad vågad. De lärare och lärarinnor, som verkligen hysa något intresse för föreningen, torde icke låta en 25-öring afgöra sin ställning till densamma. Det gifves derför alldeles ingen utsigt till, att medlemsantalet genom en dylik nedsättning skulle springa upp till 7000. Och äfven om så skedde, skulle det ej hjälpa. Det fördubblade medlemsantalet skulle nämligen välla *betydligt* ökade trycknings-, försändnings- och förvaltningskostnader.

Men icke nog härmed. Det gifves ännu en synpunkt, från hvilken föreliggande fråga bör betraktas.

I samma uttalande, hvori Sköfdekretnen önskar erhålla kännedom om ändamålet med den kapitalbildning, som pågår genom upptagande af årsafgifter till Sverges allmänna folkskollärareförening, ordar kretsen äfven om »det förhållandevis obetydliga resultat, hvartill föreningen under sin åttaåriga verksamhet enligt mångas förmenande kommit».

Centralstyrelsen lemnar derhän, i hvad mån sådana förmenanden kunna vara *grundade*. Ett resultat synes i alla händelser vara gifvet: den ökade förmåga att taga och gifva skäl samt den vidgade insigt och den klarnade öfvertygelse, hvilka alltid följa diskussioner, som föras af intresse för *sak*. Lika gifvet är emellertid, att ett dylikt intresse icke i längden kan bibehållas, utan att föreningens verksamhet företrädesvis riktas på sådana angelägenheter, som kunna leda till något *synligt* och *påtagligt* resultat. Ingen kan håller klarare än centralstyrelsen inse, att Sverges allmänna folkskollärareförening ej gör till fyllest blott derigenom, att den existerar och består af så och så många kretsar och medlemmar, för rättar val, beviljar decharge, upptager och diskuterar frågor, hopar protokoller i massa o. s. v., kort sagt: utgör ett stort maskineri, som går blott för att gå. Det har derför varit med fögnad, som centralstyrelsen hälsat de af kretsarna eller kretsombuden uttalade önskingarna, att något positivt borde göras: för skolhälsovårdens förbättrande, för möjliggörande af en svenska folkundervisningens historia, för lärarebildningens höjande, för spridandet af pedagogiska småskrifter, för åstadkommande af pedagogiska resestipendier, för anskaffande af bättre undervisningsmedel i det ena eller det andra afseendet o. s. v.

Men för allt detta fordras icke allenast mycket *arbete*, utan äfven mycket *penningar*. Man behöfver blott jämföra den obetydliga behåll-

ning föreningen under de flydda åren kunnat samla med de summer, som t. ex. en enda kongl. komité kostar, för att klart inse, huru liten rätt man hittills haft att af föreningens verksamhet fordra några storverk, samt huru *nödvändigt* det är, att föreningen äger ett kapital och att detta kapital får *växa*, säkert om ock långsamt. Utan detta medel skall föreningen, äfven med den allra största utbredning, vara urständ-satt att uträtta något väsentligt till folkskolans och folkskollärarekårens bättnad.

Af dessa skäl har centralstyrelsen beslutat lemna förslaget om årsafgiftens nedsättande utan afseende.

2. Nedsättning af årsafgiften för småskollärarinnor.

— Redan 1881 väckte Södra Nerkes krets förslag om, att årsafgiften för småskollärare och småskollärarinnor skulle bestämmas till lägre belopp än för lärare och lärarinnor vid den egentliga folkskolan. Centralstyrelsen afslog 1882 motionen med följande motivering: »Vid bestämmande af årsafgiften hade just tagits hänsyn till de lägst aflönade inom kåren, och för deras skull sattes den till sitt nuvarande låga belopp — det minsta, som väl med skäl kan komma i fråga. Då föreningens alla medlemmar hade samma rättigheter, så borde de äfven hafva samma skyldigheter. Skulle någon olikhet i afgiften förefinnas, kunde det hända, att något slags klass- och rangskilnad uppstode till men för föreningen, och hvartill hennes stadganden ej finge gifva den minsta anledning. Vile någon krets-förening för sin del åstadkomma lindring för de lägre aflönade medlemmarna, stode det henne naturligen fritt att anordna afgifterna så, att småskollärarne betalade mindre och folkskollärarne så mycket mera — blott 50 öre för hvarje medlem inginge till föreningens gemensamma kassa.» — År 1883 väcktes emellertid samma förslag af Varbergs krets. Centralstyrelsen afslog det ånyo med aftryckande af sin motivering från 1882. — Detta oakadt upprepades motionen 1887 af Villättingekretsen. Centralstyrelsen hänsköt den nu till ombudsmötet 1888. Detta beslöt med betydlig röstöfvervigt att afstyrka nedsättningen.

På grund af de skäl, som anförts 1882, 1884 och nu senast 1888 samt med stöd af de önsknigar om fullkomlig likställighet, som framkommit från småskollärarinnornas egen sida, har centralstyrelsen funnit sig böra lemna förslaget utan afseende.

3. Centralstyrelsens skyldighet att hvarje år utgifva en katalog.

— Centralstyrelsemedlemmen Fridtjuv Berg föreslog 1886 borttagandet af stadgarnas paragraf 10: 1, så

att centralstyrelsen ej vidare skulle vara ovilkorligen skyldig att låta *hvarje* årsmeddelande innehålla en katalog, utan äga frihet att i detta fall handla efter omständigheterna.

Motionens syfte var att nedbringa föreningens största årligen återkommande utgiftspost och derigenom öka dess årliga överskott med inmot 300 kronor. Med de resurser, som härigenom vunnos, skulle föreningen kunna verka med vida större kraft, än nu är möjligt. Af den vid ombudsmötet förda diskussionen framgick emellertid, att de flesta ombuden ansågo det årliga utgifvandet af katalogen nödvändigt, och på grund häraf ansåg sig motionären böra återtaga sitt förslag.

4. *Skolgångens förbättrande genom nya lagbestämmelser.* — Från Sköfdekretns inkom den 30 december 1886 en motion, hvartill Forsvikskretsen i hufvudsak avslutit sig, och hvari yrkas utsändande af följande fråga: Bör den lagstiftande makten på något sätt ingripa för åstadkommande af en förbättrad skolgång; och om så är, i hvilken riktning bör detta ingripande ske?

Sköfdekretns förordar den lagstiftande maktens ingripande för åstadkommande af en förbättrad skolgång och anser, att en sådan skulle kunna vinnas genom följande medel:

1) Lagbestämmelser, hvarigenom skolrådet gjordes ansvarigt för skolförsummelse, och genom hvilka tillfälle bereddes att hos högre myndighet vinna rättelse, derest skolrådet icke fullgjorde sin skyldighet att befordra en jämn skolgång;

2) Föreskrift för folkskoleinspektörer att vid sina inspektioner taga noggrann kännedom om skolgången och, derest denna befunnos anmärkningsvärdt ojämn, anmäla förhållandet för skolrådet eller, der så vore nödigt, domkapitlet;

3) En mera i detalj gående föreskrift om folk- och småskolans pensä i dess olika läro- och öfningsämnen samt föreskrift för skolråden att i tryck tillhandahålla barnens föräldrar och målsmän för skolan fastställd lärokurs och gällande reglemente;

4) Förbud för en hvar att i sin tjänst taga någon, som ej genomgått folkskola eller ägde dermed jämförliga insigter;

5) Föreskrift för skolrådet att ovilkorligen draga försorg derom, att hvarje verkligt behöfvande skolbarn på kommunens bekostnad bereddes tillfälle att ordentligt bevista någon skola.

* * *

Centralstyrelsen är för sin del af den åsigt, att orsaken till det öfverklagade onda icke är att söka i bristen på lagstadganden.

Rörande *barnens skolgångsskyldighet* samt *medlen att undanröja de hinder, som föräldrarnas armod eller tredska lägga i vägen*, finnas för närvarande följande bestämmelser.

Folkskolestadgan § 37. Alla barn äro pligtiga att, sedan de inträdt i den för skolgång bestämda åldern [7, undantagsvis 9 år], inställa sig till intagning i skola — — — —

F. S. § 42: 1. Efter skedd intagning skall lärjunge på de be-

stämda lärotiderna ordentligt infinna sig i skolan och, så vida ej förfall blifvit anmaldt och godkänt i den ordning, som denna stadga och skoldistriktets reglemente [märk den myndighet, som härmed tillerkännes skolrådet] bestämma, utan afbrott begagna undervisningen till dess tillstånd erhålles att från skolan afgå.

F. S. § 49. Der föräldrar eller målsmän icke äga tillgång att bekosta barnens kläder och underhåll vid skolan, böra de genom församlingens fattigvård härutinnan understödjas.

F. S. § 51. I händelse föräldrar eller målsmän skulle tredskas att efterkomma de föreskrifter, hvilka i afseende på barnens skolgångsskyldighet blifvit meddelade, skola de tredskande undergå varningar af presterskapet och, derest sådant ej haft åsyftad verkan, af kyrkorådet. Om dessa varningar förblifva fruktlösa, må barnen kunna ifrån föräldrarna skiljas och till vårdande åt andra personer öfverlemnas, samt kostnaden för barnens underhåll, jämte skolafgifterna, hos föräldrarna eller målsmännen i laga ordning utmätas.

Beträffande det allmännaste hindret för barnens regelbundna skolgång, nämligen *deras allt för tidiga sättande i arbete*, finnas följande föreskrifter.

F. S. § 50: 1. Hvarje husbonde skall tillse, att hans tjänstehjons eller underhafvandes barn ordentligt besöka någon af distriktets skolor eller eljes erhålla undervisning i enlighet med denna stadgas föreskrifter. 2. Arbetsgifvare, som begagnar barns biträde vid sin handtering, vare skyldig att, jämlikt de särskilda föreskrifter, som derom äro eller varda gifna, så ordna deras arbete, att nödig tid förunnas dem att erhålla stadgad undervisning.

De närmare bestämmelserna härom återfinnas i kongl. förordningen angående minderårigas användande i arbete vid fabrik, handverk eller annan handtering af den 18 november 1881.

F. M. A. § 2. I arbete vid fabrik, handverk eller annan handtering må ej användas minderårig (= person under 18 år) — — som ej inhämtat det för afgång från folkskolan stadgade minsta kunskapsmått.

F. M. A. § 7. Minderårig under femton år, som användes i fabrik, handverk eller annan handtering, skall begagna undervisningen i folkskolan å de tider, skolrådet efter näringsidkarens hörande bestämmer eller njuta annan deremot svarande och af skolrådet godkänd undervisning samt en gång i månaden till näringsidkaren aflemna intyg om åtnjuten undervisning.

F. M. A. § 14. Hälsovårds- och kommunalnämnd åligge att noggrant öfvervaka, att de i denna förordning gifna föreskrifter iakttagas och för sådant ändamål tid efter annan själf eller genom personer, som nämnden inom eller utom sig utser, besöka de inom kommunen befintliga, särskild tillsyn uuderkastade arbetsställen; att tillse, att fullständiga anteckningar öfver dessa besök och dervid gjorda iakttagelser föras samt att hvar tredje månad öfverlemna ett exemplar af dessa anteckningar till konungens befallningshafvande, som öfvervakar att de samma blifva insända och sedermera öfverlemnar dem till civildepartementet.

F. M. A. § 17. För öfverträdelse af de i denna förordning gifna föreskrifter straffes näringsidkare med böter från tio till och med hundra kronor. Om mot berörda föreskrifter minderårig användes i arbete, vare

jämväl dess fader eller målsman förfallen till böter från och med fem till och med tjuvu kronor, der öfverträdelsen skett med fadrens eller målsmannens vilja eller vetskap.

§ 18. Den, som under tid, då han är stäld under tilltal för förseelse mot denna förordning, samma förseelse fortsätter, skall, när han dertill varder lagligen förvunnen, för hvarje stämning derför utfärdas och delgiftvis, fällas till de böter, som för förseelsen äro bestämda.

§ 19. Det åligger allmän åklagare att åtala förseelse mot denna förordning; skolandet förseelsen åtalas hos polisdomstol, der särskild sådan är inrättad, men eljest hos poliskammare och, der sådan ej finnes, vid allmän domstol — — —

I fråga om *folkskoleinspektörernas tillsynsskyldighet med afseende på skolgången* gifvas i instruktionen af den 10 december 1886 följande stadganden.

§ 1: 1. Folkskoleinspektör åligger att inom det honom anvisade område med uppmärksamhet följa allt hvad till folkundervisningen hörer, besöka dervarande folkskolor och småskolor, inhämta kännedom om deras tillstånd och behof samt söka befrämja folkskoleväsendets utveckling.

— — — 3. Vid besöken i skolorna bör han taga noggrann kännedom om undervisningen och ordningen, värden om barnens seder, sundhetsförhållanden och allt hvad som i öfrigt angår skolväsendet — — —

§ 2. Anmärkas brister i distriktets skolväsende vare sig i dess anordning i det hela eller i de särskilda skolorna, skall inspektören derom samt om de ändringar och förbättringar, som anses nödiga, dels gifva skolrådet eller dess ordförande äfvensom vederbörande lärare och lärarinnor muntligt meddelande, dels ock, der så finnes behöfligt, inom tre månader efter inspektionsförrättningen tillsända skolrådet skriftlig promemoria i ämnet. Der rättelse icke sker i de af inspektören sålunda anmärkta förhållanden, bör han, då så nödigt pröfvas, derom göra anmälan hos vederbörande domkapitel. — § 4. Inspektören skall om sin verksamhet afgifva berättelse dels i korthet efter hvarje af de fem första årens förlopp till domkapitlet, innehållande uppgift om de skoldistrikt, i hvilka han under året anställt inspektion, samt om det hufvudsakliga af hvad han dervid funnit att anmärka, dels utförligare och i ett sammanhang efter sex år till ecklesiastik-departementet. Denna sistnämnda berättelse skall, med särskild hänsyn till skolväsendets utveckling under inspektionsperioden, innehålla redogörelse rörande: — — — — —

4. Lärjungar, deras — — skolgång — — — 9. Tillsyn.

Hvad nu slutligen *skolrådets tillsynsskyldighet* angår, innehåller folkskolestadgan härom följande.

§ 88. Skolrådet skall hafva sorgfällig vård om distriktets skolor, noggrant iakttaga hvad gällande förfatningar angående folkundervisningen stadga, och vaka deröfver, att lärarne fullgöra hvad deras viktiga kall af dem kräfver, samt att barnen flitigt begagna det tillfälle till undervisning, som blifvit dem beredt.

§ 44: 1. Skolrådets ordförande och öfriga ledamöter böra genom förnyade besök i skolorna föra noggrann tillsyn deröfver, att barnen ordentligt begagna undervisningen — — — — 2. För underlättandet af denna tillsyn bör skolrådet indela distriktet i mindre områden och för hvarje sådant utse, antingen bland sina egna medlemmar eller bland

andra för nit om folkundervisningen kände män, en tillsyningsman, som åger inom sitt område öfvervaka barnens skolgång.

* * *

Det nu anförda torde visa, att hvad än må fattas i afseende på skolgången, icke är det lagbestämmelser. Sådana finnas tvärt om i mängd, enligt åtskilliga inspektörens mening t. o. m. i så stor mängd, att deras allmänna efterlevande ännu icke kan strängt utkrävas. Faktiskt är, att högre och lägre myndigheter vanligen se genom fingrarna med förbrytelser mot föreskrifterna om den tvungna skolgången. Då så är fallet, synes det vara uppenbart, att nya lagstadganden icke skulle kunna gagna denna. Det första, som bör göras, är att till efterlevnad bringa de redan nu befintliga. Främst torde detta låta sig göra med dem, som röra minderårigas användande i arbete, och om den af kongl. maj:t framlagda samt af riksdagen nu antagna lagen om arbetsinspektion blifver med allvar satt i verket, har folkskolan häraf mycket att hoppas, dels omedelbart, dels genom de konsekvenser, som deraf måste följa. Att, såsom Sköfdekreten yrkar, söka införa *straffbestämmelser* för skolråd, hvilka försumma sin pligt med afseende på skolgången, synes vara lika fruktlöst som oändamålsenligt. Skolrådsbefattningen är ett *förtroendeuppdrag*, och ett värdslösande deraf borde aldrig kunna medföra annan påföljd, än att den försumlige ej blifver omvald. Att skolråden ofta på ett ganska otillfredsställande sätt fullgöra sina viktiga åligganden är allmänt bekant, och lärarekåren bör visserligen göra hvad den kan för åstadkommande af en förbättring härutinnan. Men detta sker, enligt centralstyrelsens mening, lämpligast derigenom, att man verkar för skolrådsinstitutionens ombildning i tidsenlig riktning samt för val af intresserade och dugliga personer till skolrådsledamöter, icke derigenom att man söker införa straffbestämmelser för likgiltiga och odugliga sådana.

På grund af dessa skäl har centralstyrelsen ansett, att motionen icke bör utsändas.

5. *Rättighet och skyldighet för lärare att besöka hvarandras skolor.* — Holmedalskretsen har i ingifven motion uttalat, att lärarepersonalens medlemmar borde genom lag tillförsäkras rättighet att några dagar eller en vecka hvarje år göra besök i hvarandras skolor, att de äfven genom lag borde förpligtas att använda angifna tid för det dermed afsedda ändamålet, samt att ifrågavarande obligatoriska skolbesök borde förläggas till obestämd tid under pågående läsetermin, på det lärare och lärarinnor måtte sväfva i ständig ovisshet angående kamraters väntade besök och derigenom få sin täflingslust lifvad. Kretsen har på grund häraf yrkat utsändande af tvänne frågor: 1) om kretsarna anse en dylik lagbestämmelse önskvärd, 2) hvad de i så fall anse kåren böra göra för att få densamma till stånd.

Centralstyrelsen anser i likhet med Holmedalskretsen, att besök i kamraters skolor kunna vara ett särdeles utmärkt pedagogiskt bildningsmedel samt att det skulle lända till folkundervisningens bätnad, om

vederbörande myndigheter beredde lärarepersonalen tillfälle till afläggande af sådana besök. Önskligt vore ock, att personalen på sådana orter, der myndigheterna äro välvilligt stämda, sökte skaffa sig deras medgifvande härtill. Fäfängt torde deremot vara att nu genom *lag* söka skaffa sig den för ifrågavarande skolbesök erforderliga tjänstledigheten. Hvad *obligatoriska* skolbesök angår, synes det, som om deras välsignelse skulle blifva synnerligen tvifvelaktig, deras kontrollerande ytterst svårt och inveckladt samt deras förläggande till obestämda tider snart sagdt omöjligt. Ehuru centralstyrelsen fullt erkänner motionens goda syfte, har den derfor funnit sig ej böra utsända densamma.

6. *Åstadkommande af en för folkundervisningen lämpad handledning i allmän hälsovårdslära.* — Askerskretsen har uti ingifven motion yrkat utsändande till kretsarna af följande trenne frågor: 1) Anser kretsen, att Sverges allmänna folkskollärareförening bör verka för anskaffande af goda undervisningsmedel i allmänhet? 2) Betraktar kretsen en handledning i hälsovårdslära som ett sådant undervisningsmedel? 3) Huru stor summa af allmänna föreningens kassa vill kretsen anslå för åstadkommande af en för undervisningen lämplig handledning i allmän hälsovårdslära?

I och med detsamma, som centralstyrelsen upptagit den 1886 väckta frågan om åstadkommande af bättre bibliska planscher, har den förklarar sig vara af den åsigt, att Sverges allmänna folkskollärareförening bör verka för anskaffande af goda undervisningsmedel; detta torde för öfrigt kunna anses ligga uttryckt redan i § 1 af föreningens stadgar. Att en lämplig handledning i hälsovårdslära är ett godt undervisningsmedel, torde vidare af ingen kunna bestridas. De båda första frågorna synas alltså ej tarfva någon diskussion. Icke håller den tredje har centralstyrelsen funnit sig böra utsända. Såsom af föreningen *vald* har den ansett *själfgifvet*, att den har föreningens förtroende att besluta om sådana mindre utgifter, som den efter noggrann ompröfning finner vara till densammas båtnad, och att besvära kretsarna med diskussioner och omröstningar öfver dylika saker skulle derför efter dess mening vara särdeles olämpligt. I år hafva kretsarna dessutom alldeles tillräckligt många ärenden att behandla. På grund häraf har centralstyrelsen beslutat, att frågan ej skall till någon åtgärd föranleda.

Centralstyrelsemedlemmen K. O. Sjölander har mot detta beslut anmält sin afvikande mening och yrkat utsändande af följande frågor: 1) Anser kretsen, att vid framställningen om människokroppen större vikt än hittills bör läggas vid undervisningen om dess vård? 2) Erfordras för detta ändamål en handledning i hälsovårdslära, mera lämplig än dem vi för närvarande äga? 3) Vill kretsen uppdraga åt centralstyrelsen att på lämpligt sätt söka åstadkomma en sådan?

7. *Tidigare pensionsålder.* — Södra Marks krets anhöll 1887, att centralstyrelsen ville hos direktionen för folkskollärares pensionsinrättning inhämta upplysning, huru-

vida kassans ställning skulle medgifva folkskollärares afgång med full pension vid 50 lefnads- och 25 ordinarie tjänsteår, samt derpå snarast möjligt utsända frågan härom till allmän behandling inom kretsarna.

Med bifall till förra delen af denna anhållan ingick centralstyrelsen i slutet af förledet år till pensionsinrättningens direktion med en formlig förfrågan rörande denna sak. Säsom svar härå erhöles följande skrifvelse:

Till Centralstyrelsen för Sverges allmänna folkskolläreförening.

Till svar å Eder skrifvelse den 14 nästlidne december, deruti I anhållit om upplysning, huruvida folkskollärares pensionsinrättnings tillgångar medgäfvit en sådan förändring i det för pensionsinrättningen gällande reglemente, att folkskollärare kunde erhålla hel pension redan vid 50 lefnads- och 25 ordinarie tjänsteår, får jag å kongl. direktionens vägnar meddela, att en så betydande nedsättning i lefnads- och tjänsteåren så mycket mindre skulle kunna beredas utan en högst väsentlig tillökning i det nuvarande statsanslaget, som dels den afkastning, hvilken vid utlåning af pensionsinrättningens medel kan betingas, på senare tiden i afsevärd mån nedgått, dels antalet folkskolläretjänster är stadt i ständig och ganska stark tillväxt, och dels antalet af de lärare, som erhålla pension efter högre lön än 600 kronor, på de senaste åren allt mer ökat. Stockholm af Folkskollärares pensionsinrättning den 8 januari 1889.

Claes Westman.

Efter dessa upplysningar samt i betraktande deraf, att folkskollärares pensionsålder i själfva verket redan nu är låg *i jämförelse med de flesta andra tjänstemäns* samt att någon väsentlig tillökning i det nuvarande statsanslaget alldeles icke under den närmaste tiden kan vara att förvänta, har centralstyrelsen funnit sig ej böra utsända detta ärende, detta så mycket mindre, som lärarekårens svar på denna fråga icke gärna kan utfalla i mer än en riktning.

8. *Begränsning af valtiden.* — Vid ombudsmötet föreslogs omformulering af stadgarnas § 11: 1 i syfte att få valen verkställda på kortare tid.

Enär ombudsmötet ansåg, att en dylik omformulering skulle lägga allt för mycket band på kretsarnas frihet att själfva välja lämpligaste tiden för sina sammanträden, har centralstyrelsen afslagit motionen.

9. *Tidigare insändande af årsafgifterna.* — Vid ombudsmötet behandlades en af hr Emil Hammarlund framställd fråga, huruvida stadgarnas § 18: 1 borde erhålla följande lydelse: »Kretsordförande öfversänder före den 1 december till centralstyrelsens kassaförvaltare de influtna årsafgifterna jämte förteckning öfver dem, som betalt».

Skälet för en sådan ändring var önskvärdheten af att föreningens räkenskaper skulle kunna afslutas vid kalenderårets utgång, hvilket åter skulle medgifva tidigare revision och tidigare utsändande af årskriften. Vid ombudsmötet anfördes emellertid från flere håll, att ett så tidigt upptagande af årsafgifterna skulle vålla mängen krets-

ordförande synnerligen stora svårigheter, hvadan mötet ej kunde gilla den föreslagna omformuleringen. Centralstyrelsen har därför beslutat, att frågan ej skall framläggas för kretsarna.

10. *Arvodenas beviljande för längre tid än ett år.* —

Vid mötet mellan centralstyrelsen och kretsarnas förtroende-män i Uppsala 1883 diskuterades frågan, huruvida arvodena för sekreterare och kassaförvaltare borde bestämmas för mer än ett år i sänder. Frågan besvarades af mötet med nej. Den återkom emellertid vid ombudsmötet 1888, och detta uttalade såsom sin åsigt, att ifrågavarande arvoden borde beviljas för 3 år i sänder.

Skälet för den af ombudsmötet tillstyrkta ändringen var önskan att i möjligaste mån inskränka den tid, som kretsarna årligen måste ägna åt allmänna föreningens *förvaltningsärenden*. Då det emellertid måste anses principiellt riktigt, att en utgiftsstat beviljas blott för ett år, då det vidare synes vara af stor vigt, att så vidt möjligt är undvika hvarje anledning till misstämning från kretsarnas sida, och då slutligen behandlingen af detta ärende icke bör kunna välla någon egentlig tidsutdrägt, har centralstyrelsen beslutat, att förslaget icke skall till någon åtgärd föranleda.

11. *Rätten att väcka frågor.* — Vid ombudsmötet föreslogs, att stadgarnas § 14: 1 skulle förtydligas så, att deraf måtte klart framgå, hvem som har rätt att väcka frågor.

Då nämnda moment uttryckligen angifver, att frågor kunna insändas icke allenast genom kretsordföranden, utan ock »direkt», synes det centralstyrelsen tydligt, att motionsrätt tillkommer icke allenast krets, utan äfven enskild kretsmedlem. Denna tolkning har ock flere gånger praktiserats, hvadan centralstyrelsen i likhet med ombudsmötet finner en ändring onödig.

12. *Skyldigheten att insända frågor.* — Vid ombudsmötet föreslogs förtydligande af stadgarnas § 14: 1 så, att deraf måtte klart framgå, huruvida kretsstyrelse är skyldig att till centralstyrelsen insända enskildas frågor.

Den i nämnda moment gifna anvisningen att »direkt» insända väckt fråga til centralstyrelsen ådagalägger, att kretsstyrelse icke nödvändigt behöfver åtaga sig det besvär och den kostnad (af 10 öres porto), som härmed kunna vara förbundna. I likhet med ombudsmötet finner centralstyrelsen därför ett förtydligande behöfligt.

Under fortsatt behandling varande ärenden.

1. *Folkskolans plats i vårt skolsystem.* — Rörande denna fråga uttalade kretsarna 1883, att folkskolan bör vara den skola, som åt alla samhällsklassers barn meddelar

den för lifvet nödiga allmänbildningen, och 1886, att inrättandet af sådana kommunalskolor, som senaste läroverkskomité förordat, skulle nedtrycka folkskolan till en fattigskola, innebära en orättvisa mot de mindre bemedlade och sålunda söndra de olika samhällsklasserna i stället för närma dem till hvarandra samt att den mera praktiska bildning nämnda kommunalskolor skulle meddela lika väl kunde vinnas genom en utveckling af och öfverbyggnad på den egentliga folkskolan, blott understöd i lika hög grad komme denna till del. Med anslutning härtill inlade centralstyrelsen i 1888 års meddelande en gensaga mot det året förut framlagda förslaget om en s. k. praktisk bildningslinje, afsedd enkom för medelklassen och i likhet med kommunalskolorna hotande att draga dennas barn från folkskolan.

Under 1888 har uppmärksamheten ånyo blifvit fästad vid denna fråga, dels genom flickskolekomiténs betänkande, dels genom förhandlingarna vid det tionde allmänna svenska folkskolläraremötet.

Det förra visar, huru mycket som ännu återstår, innan den pedagogiska och sociala åskådning, som uppbar folkskoletanken, vunnit insteg hos de lyckligare lottade samhällsklasserna, och huru oafslätligt folkskolans vänner måste vara på sin vakt mot de gång på gång framträdande försöken att leda utvecklingen på villospar. Icke nog med, att flickskolekomitén afvisar hvarje tanke på att använda den egentliga folkskolan såsom botten för den högre flickskolan, icke nog med att inträdesåldern till denna sättes så lågt som till 9 år; komitén yrkar derjämte, att den af staten med betydliga anslag understödda flickskolan allmänt skall förses med särskilda förberedelseklasser för åldern 6—9 år. Det skäl, komitén härför andrager, är den »obenägenhet, de välmående, ja, de blott burgna klasserna hysa mot att sätta sina barn i folkskolan», hvilken obenägenhet, enligt komiténs utsago, gör, att de föredraga en usel privatskola framför en god folkskola. Enligt komiténs förslag bör staten taga hänsyn till denna obenägenhet och med allmänna medel möjliggöra upprättandet af särskilda småbarnsafdelningar för de burgna klassernas räkning. Hvilken skadlig inverkan detta skulle hafva på folkskolan inses lätt.

De alldeles motsatta åsigtter, som arbetarna på folkskolans fält i detta afseende hysa, visade sig särdeles tydligt, då det tionde allmänna svenska folkskolläraremötet vid behandling af frågan om öfverbyggnader på folkskolan med alldeles öfverväldigande flertal uttalade såsom sin önskan, »att de för öfvergångsåldern afsedda undervisningsanstalter, som af stat eller kommun upprättas, böra ordnas såsom öfverbyggnader på den egentliga folkskolan».

2. *Lärarebildningens höjande.*

Arbetena inom den komité, som för frågans utredning varit tillsatt, hafva äfven under 1888 fortgått. En del arbeten hafva blifvit undangjorda, men då samtliga komitéledamöter varit strängt upptagna

af skoltjänstgöring och det af hänsyn till kostnaderna ej kunnat ifrågasättas, att de genom sökande af tjänstledighet skulle, liksom medlemmarna af andra dylika komitéer, bereda sig tillfälle till någon längre tids personligt samarbete, har något resultat af deras verksamhet ännu ej kunnat offentliggöras.

3. *Pedagogiska resestipendier.* — Med anledning af en fråga från herr N. Lundahl i Lund till ombudsmötet inlemnad fråga gjorde detta följande uttalande: »Mötet anser det önskvärdt, att Sverges allmänna folkskollärareförening, så snart dess kassa uppgått till ett visst belopp, utdelar årliga stipendier för pedagogiska studieresor inom eller utom landet åt sådana föreningsmedlemmar, som härför äro lämpliga, samt anmodar centralstyrelsen att härom framlägga förslag.»

Då föreningens kapitalbehållning ännu ej på länge kan antagas uppnå ett belopp, som gör förslaget förverkligande möjligt, har centralstyrelsen förklarar ärendet hvilande.

4. *Läsebok för folkskolan.* — Frågan härom väcktes 1885 och framvingades 1887 till allmän behandling, men uppsköts af flere kretsar till 1888 i afvaktan på folkskoleboks-komiténs utlåtande.

Ärendet har på grund af antydda missgynnande omständigheter icke blifvit behandladt samtidigt, utan af den ena kretsen ett år och af den andra ett annat. Behandlingen har härigenom blifvit mera olikartad än önskligt varit. De från olika håll gjorda uttalandena hafva dock ganska mycket gemensamt, hvilket, i fall det beaktades, skulle kunna bidraga att föra frågan något framåt. Centralstyrelsen har derfor beslutat, att med stöd af dessa uttalanden ingå till vederbörande med en skrifvelse, hvori skall redogöras för de hufvudsakligaste önskemål, som under ärendets behandling framkommit.

5. *Rättstafningsreformen.* — Då denna fråga 1884 var utsänd till allmän behandling inom kretsarna, uttalade sig dessa nästan enhälligt för en reform i ljudenlig riktning. Sedan dess hafva kraftiga yrkanden i samma syfte framställts dels af språkvetenskapsmännen, dels af folkskoleboks-komitéen.

Under det förflutna året har saken framskridit så långt, att reformens förnämsta och mest inflytserika motståndare, Svenska akademien, äntligen uppgifvit sin hittills bibehållna, strängt konservativa ståndpunkt och beslutit sig för att i någon mån gå reformönskningarna till mötes. I hvilken grad detta kan blifva förhållandet vet man ännu icke med säkerhet, innan akademiens beäugade nya ordlista utkommit. I afvaktan härpå anser centralstyrelsen ärendet fortfarande böra hvilas.

6. *Bättre bibliska planscher.*

Med anledning af den härom af Hisingskretsen väckta frågan har centralstyrelsen tillsatt en komité, bestående af A. F. Skoglund,

Alfr. Dalin och J. Gust. Söderberg, samt gifvit densamma i uppdrag att taga kännedom om de befintliga samlingarna af bibliska planscher och att under året inkomma med förslag om åtgärder för anskaffande af bättre sådana.

7. Åstadkommande af en allmän skolgångsstatistik.

— Hr K. J. Lindvall i Forsvik ingaf 1887 ett förslag om skolgångens förbättrande genom åstadkommande af en allmän skolgångsstatistik, och centralstyrelsen beslöt att för närmare öfvervägande tills vidare låta detsamma hvila.

Ehuru centralstyrelsen fortfarande hyser starka tvifvel om möjligheten att vinna det af motionären afsedda målet på det af honom förslagsvis antydda sättet, har den funnit motionen mycket beaktansvärd. Dess uppmärksamhet har härigenom blifvit riktad på det missförhållandet, att det ganska vidlyftiga material till en skolgångsstatistik, som redan föreligger i de till ecklesiastikdepartementet inlemnade primäruppgifterna (Formulär för uppgifter om folkundervisningen Litt. A), blifvit så ytterst litet tillgodogjort i inspektörsberättelserna och alls intet i den officiella statistiken. Centralstyrelsen har för afsigt att tillse, hvad från dess sida kan vara att göra för en förbättring i detta hänseende.

8. Gemensamma betygsformulär.

Ärendet har sedan flere år varit under behandling, men på grund af olikartade lokala förhållanden samt olika tycke och smak visat sig ganska svårlost. Centralstyrelsen har för afsigt att slutbehandla detsamma sedan den behådade nya normalplanen utkommit och man varit i tillfälle att se, hvilka modifikationer i formulärens lydelse, som häraf kunna föräntledas.

9. Högre procents ränta från enke- och pupillkassan.

— Med anledning af de härom väckta förslagen uttalade centralstyrelsen 1888, att den icke kunde se någon utsigt till, att en dylik förhöjning då eller under de närmaste åren skulle kunna utverkas.

Frågan står fortfarande på samma ståndpunkt. Officiella kalkyler, hvilkas tillförlitlighet centralstyrelsen ej kan betvifla, hafva ådagalagt, att förslaget för närvarande måste anses outförbart.

10. Minskade kompetensfordringar för lågt aflönade organistbefattningar.

— Härom har motion ingifvits af Norra Kinds krets.

Centralstyrelsen tog vid sitt årssammanträde förslaget under skärskådande, men som detsamma inkommit så sent (den 31 december), att centralstyrelsemedlemmarna ej kunde för än vid själfva sammanträdet få kännedom om ärendet, fans ingen annan utväg än att bordlägga detsamma.

Till kretsarna utsända ärenden.

1. Revisionen öfver 1889 års räkenskaper och förvaltning.

Häröfver hafva de af föreningen för ändamålet utsedda revisorerna afgifvit den berättelse, som återfinnes å s. 39.

Enligt stadgarnas § 22 hafva kretsarna vid sammanträde för val af ledamöter i centralstyrelsen samt efter tagen kännedom om revisionsberättelsen antingen att bevilja den af revisorerna (s. 41) tillstyrkta ansvarsfriheten eller ock att neka densamma. I senare fallet skall kretsen fatta särskildt beslut öfver de åtgärder, som med anledning häraf böra vidtagas.

2. Val af 3 centralstyrelsemedlemmar för åren 1890 och 1891.

De centralstyrelsemedlemmar, som valts för 1888 och 1889 och sålunda vid 1889 års slut äro i tur att afgå, äro: *J. Gust. Söderberg* i Lidköping, *Fridtjuf Berg* i Stockholm och *Alfr. Dalin* i Husqvarna.

Valet skall ske med slutna sedlar. Å hvarje sedel skrivas namn på 3 valbara personer jämte deras adresser. *icke* valbara äro naturligtvis de kvarstående centralstyrelsemedlemmarna A. F. Skoglund, Emil Hammarlund, J. J. Dalström och K. O. Sjölander, hvilka förra året valdes för 1889 och 1890. Den sedel, som vid hopsummeringen befinnes innehålla något af dessa 4 namn, skall af kretsordföranden kasseras och ej medtagas i valprotokollet. I detta skola upptagas namn, adresser och röstetal icke allenast för de tre, som inom kretsen erhållit de flesta rösterna, utan derjämte för alla de personer, hvilka vid tillfället erhållit någon godkänd röst.

3. Val af 3 revisorer.

Dessa utses att granska 1889 års räkenskaper och förvaltning.

Äfven detta val sker med slutna sedlar, hvardera innehållande namn å 3 personer jämte deras adresser. *icke* valbara äro naturligtvis alla de personer, hvilka deltaga eller möjligen komma att deltaga i innevarande års förvaltning d. v. s. årets centralstyrelsemedlemmar och centralstyrelsesuppleanter: A. F. Skoglund, J. Gust. Söderberg, Fridtjuf Berg, Emil Hammarlund, J. J. Dalström, Alfr. Dalin, K. O. Sjölander, B. C. Rodhe, Joh:s Thysell och Joh:s Johansson. Valsedlar med dessa namn kasseras. I valprotokollet upptagas namn, adresser och röstetal för alla de personer, som vid tillfället erhållit någon godkänd röst.

4, 5. Arvoden för 1889.

Enligt stadgarnas § 19 punkt 3 åligger det centralstyrelsen att härom väcka förslag.

Centralstyrelsen hemställer, att arvodena åt sekreteraren och kassaförvaltaren må under 1889 utgå med samma belopp som under de föregående åren, nämligen med 200 kronor för den förre och 100 kronor för den senare.

6. Ändring af stadgarna.

[Hittills gällande lydelse:]

[Föreslagen lydelse:]

A. Om centralstyrelsens sammansättning (§ 8: 2).

Minst 5 af centralstyrelsens medlemmar skola vara tjänstgörande folkskollärare.

Minst fem af centralstyrelsens medlemmar skola vara tjänstgörande lärare eller lärarinnor vid folk- eller småskolor.

B. Om tiden för årsskriftens utgifvande (§ 10).

I april månad offentliggör centralstyrelsen:

Senast i april månad hvarje år offentliggör centralstyrelsen:

1:o katalog öfver föreningens medlemmar;

1) katalog öfver föreningens medlemmar;

2:o årsberättelse öfver föreningens verksamhet under föregående året, och

2) årsberättelse öfver föreningens verksamhet under föregående året, och

3:o revisionsberättelse öfver föregående årets förvaltning och räkenskaper.

3) revisionsberättelse öfver föregående årets förvaltning och räkenskaper.

C. Om friare valsätt (§ 11).

1. Val af ledamöter i centralstyrelsen företages årligen och ombesörjes i hvarje krets-förening af ordföranden, som före oktober månads utgång till centralstyrelsen insänder justeradt valprotokoll, upptagande namn och röstetal å alla dem, som vid valet erhållit röster, jämte deras adresser.

1. Val af ledamöter i centralstyrelsen i stället för dem, som vid årets slut skola afgå, företages inom hvarje krets vid med densamma utlyst möte.

2. Centralstyrelsen avslutar valet, hvarvid de, som fått högsta antalet röster, varda

2. Föreningsmedlem, som så önskar, är berättigad att deltaga i valet genom till kretsordföranden inlemnad förseglad valsedel; dock bör denna hafva kommit kretsordföranden till handa före valsedlarnas öppnande.

styrelseledamöter under de två närmast följande kalenderåren, och de tre i röstetal närmast stående varda styrelsesuppleanter under följande kalenderåret.

3. Afgående styrelsemedlemmar kunna omväljas.

3. Kretsordförande åligger att före oktober månads utgång till centralstyrelsen insända justerad valprotokoll, upptagande namn och röstetal å alla, som vid valet erhållit röster, jämte deras adresser.

4. Centralstyrelsen avslutar valet, hvarvid de, som fått högsta antalet röster, varda styrelseledamöter under de två följande kalenderåren, och de tre i röstetal närmast stående varda styrelsesuppleanter under följande kalenderåret.

5. Afgående styrelsemedlemmar kunna omväljas.

D. Om medgifvande af öppna val (§ 13).

1. Alla val ske med slutna sedlar. Vid lika röstetal skiljer lotten.

(2. Omröstning sker öppet. Enkel röstpluralitet gäller. Vid lika röstetal gäller den mening, ordföranden biträder.)

Val af centralstyrelsemedlemmar samt revisorer ske med slutna sedlar; öfriga val kunna ske öppet. Vid lika röstetal skiljer lotten.

E. Om begränsning af motionstiden (§ 14: 1).

Alla frågor, som önskas behandlade af föreningen, skola insändas till centralstyrelsen direkt eller genom kretsordförande.

Alla frågor, som under närmast följande år önskas behandlade af föreningen, skola före den 15 november skriftligen insändas till centralstyrelsen, omedelbart eller genom kretsordförande.

F. Kretsars rätt att framtvunga frågor (§ 14: 2).

På centralstyrelsen beror, om väckt fråga skall till diskussion inom föreningen upp-

På centralstyrelsen beror, om väckt fråga skall till allmän behandling inom före-

tagas. Dock måste till behandling alltid upptagas ett ärende, hvarom minst tre kretsföreningar förenat sig.

ningen upptagas. Dock måste till sådan behandling alltid upptagas ett ärende, som, sedan det blifvit af centralstyrelsen afslaget eller uppskjutet, ånyo framlägges af minst fem kretsar.

G. *Om kretsarnas beslut i utsända frågor* (§ 15: 1).

Centralstyrelsen remitterar upptagna frågor med eller utan åtföljande betänkanden till kretsordförandena, hvilka ombesörja deras behandling i kretsföreningarna.

Centralstyrelsen utsänder upptagna frågor med eller utan åtföljande betänkanden till kretsordförandena, hvilka ombesörja deras behandling i kretsföreningarna. Dessas beslut bestämmes genom öppen omröstning samt genom enkelt röstflertal. Vid lika röstetal gäller den mening ordföranden biträder.

H. *Om medlemslistornas lydelse* (§ 18: 2).

Förteckningarna skola upptaga de betalandes namn, födelseår, plats och postadress.

Förteckningarna skola upptaga de betalandes namn, födelseår, titel och adress.

I. *Om tiden för revision* (§ 21: 2).

Senast den 15 februari överlemnas föreningens räkenskaper för föregående året jämte under detsamma inregistrerade handlingar och protokoll till revisorerna, hvilka före den 1 derpå följande april återställa dem till centralstyrelsen, åtföljda af berättelse öfver den verkställda revisionen.

Senast den 1 februari överlemnas föreningens räkenskaper för föregående året jämte under detsamma inregistrerade handlingar och protokoll till revisorerna, hvilka före den 1 derpå följande mars återställa dem till centralstyrelsen, åtföljda af berättelse öfver den verkställda revisionen.

K. *Om sättet för ändring af stadgarna* (§ 25).

Förslag till ändring af eller tillägg till dessa stadgar kan

Förslag om ändring af eller tillägg till dessa stadgar kan

af hvarje kretsörening väckas och insändes skriftligt till centralstyrelsen, som äger att dermed förfara enligt §§ 14 och 15.

väckas endast af kretsörening eller af centralstyrelsen samt behandlas liksom öfriga ärenden, i enlighet med §§ 14 och 15.

Skälen för dessa förslag äro följande.

A. Rörande *centralstyrelsens sammansättning*. — Vid ombudsmötet behandlades två frågor rörande omformulering af § 8: 2, den ena åsyftande »att få en folkskollärlarinna och en småskollärlarinna invalda i centralstyrelsen», den andra att möjliggöra inväljandet af småskollärare samt lärarinnor.

I fråga varande punkt bereder i sin nuvarande lydelse möjlighet för de väljande att, derest de så finna lämpligt, i centralstyrelsen insätta 1 eller 2 folkskolevännar, som icke tillhöra folkskolepersonalen. Denna möjlighet bör fortfarande hållas öppen. Å andra sidan gifver samma punkt säkerhet för, att i fråga varande personals representanter alltid skola vara minst 5 d. v. s. utgöra flertalet. Denna säkerhet bör icke heller uppgifvas. Huru detta garanterade flertal af minst 5 sedan skall fördelas mellan den manliga och den qvinliga delen af kåren, mellan folkskolepersonalen och småskolepersonalen, mellan personalen i de större och mindre städerna samt i de olika landsbygderna m. m., detta synes böra öfverlätas åt de väljandes eget omdöme. Hufvudsaken är, att föreningens angelägenheter skötas af just de personer, som föreningens flertal visat sig hysa förtroende till, utan afseende på, om de äro män eller kvinnor, folkskollärare eller småskollärare, stadsinnevärnare eller landtbor, norrlänningar eller skåningar. Hvarje inskränkning i medlemmarnas fria val synes här vid lag både obehöflig och skadlig. Den nuvarande formuleringen af § 8: 2 innehåller just en dylik inskränkning. Strängt bokstafligt tolkad förbehåller den nämligen minst 5 platser åt den manliga folkskolepersonalen. Det skulle således icke ens finnas *möjlighet* för de väljande att samtidigt i centralstyrelsen insätta en representant för folkskollärlarinnorna, en för småskolan och en för folkskolevännerna utom den egentliga lärarekåren. Ombudsmötet har ansett, att detta hinder borde borttagas. Å andra sidan är klart, att en omformulering i syfte att bestämdt *tillförsäkra* plats i centralstyrelsen för en folkskollärlarinna och en småskollärlarinna skulle skapa en ny inskränkning i medlemmarnas valfrihet och följaktligen vara olämplig. Den blef ock af ombudsmötet afstyrkt.

B. Rörande *tiden för årskriftens utgifvande*. — Stadgarnas § 10 föreskrifver, att katalog, årsberättelse och revisionsberättelse skola offentliggöras »i april månad».

Strängt bokstafligt tolkad skulle denna paragraf innehålla ett förbud för centralstyrelsen att offentliggöra sin årskrift tidigare än i april, t. ex. i mars. Då intet rimligt skäl för ett dylikt förbud gärna kan tänkas, och då det tvärt om måste vara en fördel att få ut årskriften så tidigt som möjligt, beslöt ombudsmötet såsom sin önskan uttala, att tidsbestämmelsen »i april månad» skulle utbytas mot »Senast i

april månad». Deremot fann mötet det obehöfligt att ovilkorligen fördragsskriftens utgifvande före mars månads utgång, helst som efterlevandet af en bestämmelse i denna syftning måste blifva svårt, ja i de flesta fall omöjligt.

C. Rörande *friare valsätt*. — Till centralstyrelsens ompröfning hänsköt ombudsmötet 1888 följande af hr E. Hammarlund framlagda fråga: Skulle för tids vinnande valen kunna ske genom röstsedlarnas insändande till kretsordföranden?

Det af förslagsställaren antydda valsättet, hvilket användes inom Danmarks Lærerforening, är i hög grad tidsparande samt ägnadt att främja ett lifligt deltagande i valen. Centralstyrelsen anser dock, att detsamma dels till följd af sin nyhet, dels på grund af olikheten mellan svenska och danska förhållanden, icke kan i full utsträckning införas hos oss. För att emellertid i någon mån vinna en af de fördelar, som dermed äro förbundna, nämligen ett allmännare deltagande i valet, har centralstyrelsen beslutat tillstyrka en sådan omformulering af § 11, att medlem, som så önskar, må kunna deltaga i valet genom till kretsordföranden inlemnad förseglad valseedel.

D. Rörande *medgifvande af öppna val*. — Enligt nu gällande föreskrifter skola alla val ske med slutna sedlar.

För hvarje år förrättas val af centralstyrelsemedlemmar och revisorer samt deras suppleanter. Protokoll häröfver insändas till centralstyrelsen, som ombesörjer hopsummeringen af rösterna. Det är för denna hopsummerings skull, som det föreskrifvits, att nämnda val ej få ske på annat sätt än genom slutna sedlar.

Jämte dessa kunna dock för föreningens räkning och på centralstyrelsens anmodan äfven andra val inom kretsarna förrättas, t. ex. af ombud (§ 16), af medlemmar i vissa nämder o. s. v. En tolkning, som strängt håller sig till den i § 13: 1 gifna föreskriften, att *alla* val skola ske med slutna sedlar, måste leda till den slutsats, att äfven dylika val måste ske på detta besvärliga och tidsödande sätt. Då centralstyrelsen anser, att något tvingande skäl härför alls icke förefinnes, och då kretsarna i så fall helst böra äga frihet att verkställa dylika val på sätt som de själfva finna lämpligt, har centralstyrelsen tillstyrkt en omformulering af § 11: 1 i detta syfte.

E. Rörande *begränsning af motionstiden*: Ombudsmötet tillstyrkte en sådan omformulering af § 14: 1, att de frågor, som önska behandlade af föreningen under närmast följande år, skulle före den 1 december skriftligen insändas till centralstyrelsen.

Skälen för en ändring äro lätt insedda. Då ett ärende inkommit till centralstyrelsen, behandlas det först förberedelsevis af dess verkställande utskott. Innan centralstyrelsen sammanträder till årsmöte för att derom fatta beslut, bör det derpå meddelas de utom utskottet varande centralstyrelsemedlemmarna. Som dessa äro bosatta på skilda orter och hvar för sig i främsta rummet upptagna af sysselsättningar, som

icke kunna undanskjutas för handläggning af föreningens ärenden, är det klart, att ett dylikt meddelande genom cirkulation måste draga tid. Det bör således vara lätt att inse, att centralstyrelsen ej kan vara beredd att fatta afgörande beslut i ett insändt ärende, så vida detta ej någon längre tid före årsmötet varit af densamma känt; att centralstyrelsen skulle vara färdig att likasom på rak arm lösa en tilläfventyrs ganska invecklad fråga, synes vara orimligt begärtd.

Med stöd af den nuvarande obestämdheten hafva emellertid dylika fordringar understundom velat göra sig gällande. Så inkom den 30 december 1886, under centralstyrelsens just då pågående årssammanträde, från Sköfdekretnen en motion om skolgångens förbättrande genom skärpta lagbestämmelser, och då centralstyrelsen på grund af det sena inlemnandet fann sig nödsakad uppskjuta ärendets behandling till nästa årssammanträde, väckte detta uppskjutande ovilja och betecknades rent af såsom ett brott mot stadgarna — en beskyllning, som t. o. m. fann sig väg till pressen!

För undvikande af dylika anspråk framlades för ombudsmötet förslag till sådan begränsning af motionstiden, att ett ärende skulle vara insändt åtminstone en månad före nyåret, då centralstyrelsens årsmöten numera hållas. Efter de upplysningar rörande arbetssättet, som lemnades, blef denna ändring af ombuden tillstyrkt. På yrkande af de utom verkställande utskottet varande centralstyrelsemedlemmarna beslöt centralstyrelsen emellertid föreslå en något ökad tid för ärendenas förberedande behandling och får sålunda tillstyrka en begränsning af motionstiden till den 15 november.

F. Rörande *kretsars rätt att framtinga frågor*. — Härom föreskrifver stadgarnas § 14 mom. 2: »På centralstyrelsen beror, om väckt fråga skall till diskussion inom föreningen upptagas. Dock måste till behandling alltid upptagas ett ärende, hvarom minst tre kretsföreningar förenat sig.»

Vid ombudsmötet förelågo icke mindre än 4 olika förslag till omformuleringar af detta stadgande.

1) Af Valkebo-Vifolka krets: »Dock måste till behandling alltid upptagas ett ärende, hvarom minst fem kretsar förenat sig:

2) Af Sydvestra Upplands krets: »— — — hvarom minst sju kretsar förenat sig»;

3) Af herr N. Lundahl i Lund: »— — — hvarom antingen minst tio kretsar eller ock en tiondedel af allmänna föreningens medlemsantal förenat sig»;

4) Af herr E. G. Vensell: »— — — hvarom ett så stort antal kretsar förenat sig, att de sammanräknadt innehålla minst tiondedelen af den allmänna föreningens hela medlemsantal».

Det ifrågavarande momentet afser att å ena sidan gifva central-

styrelsen rätt att pröfva, huruvida väckt fråga är af den art, att den bör till allmän behandling utsändas samt i så fall vid hvad tidpunkt detta lämpligen bör ske, å andra sidan hindra centralstyrelsen att alldeles undertrycka sådana frågor, för hvilka ett större antal föreningsmedlemmar visat sig varmt intresserade. Båda dessa syften äro för föreningens verksamhet af en utomordentligt stor betydelse. Något egenmäktigt regeringssätt kan naturligtvis aldrig inom Sverges allmänna folkskolläroreförening göra sig gällande, då ju centralstyrelsen kan fullständigt omsättas på 2 år och det alltså står i föreningsmedlemmarnas makt att på kort tid skaffa sig en centralstyrelse, som fullständigt åtnjuter deras förtroende och som således ej kan antagas afslå eller uppskjuta ett ärende af annan bevekelsegrund än omsorg om föreningens allmänna bästa. Emellertid bör ju äfven mindretalet ha rätt att göra sin stämma hörd och trots centralstyrelsens betänkligheter framtinga ett ärende till allmän behandling, så snart det visat sig, att ett betydande antal föreningsmedlemmar ej kunnat gilla de af centralstyrelsen framlagda skälen för afslag eller uppskof.

Af helt naturliga skäl var det vid föreningens stiftande omöjligt att på förhand draga den riktiga gränsen mellan centralstyrelsens rätt att pröfva frågorna samt enskilda kretsars rätt att framtinga dem. Erfarenheten under de gångna åren har emellertid visat, att denna senare rätt visserligen ibland kan vara behöflig, men att den mycket lätt kan missbrukas och detta på ett sätt, som i hög grad måste försvåra såväl centralstyrelsens som hela föreningens arbete. Det behöfves icke mer än att tre, till äfventyrs ganska små grannkretsar förena sig, för att centralstyrelsen skall vara nödd att utsända ärenden, som antingen i och för sig äro olämpliga och kanske ägnade att misskreditera eller som väl kunna vara behjärtansvärda, men vid den föreslagna tidpunkten ej med fördel kunna allmänt diskuteras. Centralstyrelsen kan vidare blifva så öfverhopad med ärenden, att dessa måste sändas ut outhärdligt; helt naturligt är, att de då komma outhärdligt tillbaka och att centralstyrelsen således icke heller vid slutbehandlingen kan göra något vidare af dem. Lika betänkliga kunna följderna visa sig ute i kretsarna. Dessa hafva vanligen högst få, ofta blott ett sammanträde under året, och de vilja då utom allmänna föreningens förvaltningsärenden och diskussionsärenden förehafva äfven sina egna: föredrag, undervisningsprof, öfverläggningar o. d. Det har därför ej sällan händt, att kretsar alldeles förbigått ett eller flere af allmänna föreningens ärenden och uttryckligen tillkännagifvit, att de gjort detta för att kunna medhinka sina enskilda angelägenheter. Ja, det har t. o. m. såsom skäl mot inträde i Sverges allmänna folkskolläroreförening eller såsom skäl för utträde derur anförts, att denna förenings frågor helt och hållet uppslukade kretsarnas tid. Skulle nu den seden blifva allt allännare, att sådana frågor, som centralstyrelsen bordlagt eller afslagit, framtingas till allmän behandling, så komma nu antydda svårigheter att ökas och en del kretsar att draga sig ut ur föreningen. Några väsentliga resultat af dennas verksamhet kan man under sådana förhållanden ej vänta. Kan ärendenas antal icke hållas inom sådana gränser, att de kunna blifva någorlunda grundligt förberedda af centralstyrelsen, behandlade af kretsarna och slutbehandlade af centralstyrelsen, så torde det i flere fall för sakens skull vara bättre, att de icke blifva behandlade alls.

Allra sämst ställer sig saken, om ett ärende framtvingsas samtidigt dermed att det första gången framlägges. I så fall blir centralstyrelsens pröfningsrätt alldeles betydelselös; huru goda skäl än kunde anföras mot ärendets allmänna diskuterande, hjälper det ej. Och ett sådant framtvingande behöfver alldeles icke vara resultatet af en komplott mellan de motionerande kretsarna, ty dessa kunna mycket väl hafva kommit med sina förslag oberoende af hvarandra och utan afsigt att mot centralstyrelsens vilja drifva dem igenom.

Ehuru centralstyrelsen ytterst ogärna framlägger ett förslag, som går ut på ett förstärkande af dess uppskjutande veto och som följaktligen skulle kunna misstänkas härröra af maktlystnad från dess sida, har den dock på grund af den vunna erfarenheten och ombudsmötets uttalande samt efter noggrant öfvervägande af skälen för och emot, ansett det vara nödvändigt, att framtvingningsrätten något litet begränsas. Den får derfor föreslå följande lydelse af § 14 mom. 2: På centralstyrelsen beror, om väckt fråga skall till allmän behandling inom föreningen upptagas. Dock måste till sådan behandling alltid upptagas ett ärende, som, sedan det blifvit af centralstyrelsen afslaget eller uppskjutet, äno framlägges af minst 5 kretsar.

G. Rörande *kretsarnas beslut i utsända frågor*. — Under rubriken »Val» finnes i nu gällande stadgar en föreskrift om, att omröstning skall ske öppet, att enkel röstpluralitet gäller samt att vid lika röstetal den mening skall gälla, som ordföranden biträder.

Såväl momentets innehåll som ock motsättningen mellan de här omförmälda »omröstningar», hvilka skola ske öppet, och de i moment 1 omtalade »alla val», hvilka måste ske med slutna sedlar, visa, att det här icke är fråga om utseende af personer vid af centralstyrelsen föranstaltade val, utan om uttalandet af åsikter i de af centralstyrelsen framlagda diskussionsämnen. Momentet hör således tillsammans med de i § 15 under rubriken »Arbetsätt» meddelade föreskrifverna om ärendenas behandling i kretsarna. Centralstyrelsen får derfor tillstyrka öfverflytande af mom. 2 utaf § 13 till slutet af mom. 1 utaf § 15.

H. Rörande *medlemslistornas lydelse*. — Om medlemslistorna föreskrifva stadgarna, att de skola upptaga de betalandes namn, födelseår, plats och postadress.

Enligt upplysning lemnad af stadgarnas författare menades med »plats» detsamma som »tjänst» eller »karaktär» (jmf: plats som folkskollärare, som småskollärare o. s. v.) samt med »postadress» boningsort + poststation. På flere ställen hafva emellertid dessa uttryck, till besvär såväl vid medlemslistornas uppgörande som vid deras aftryckande i föreningsmatrikeln, blifvit så missförstådda, som om »plats» skulle betyda boningsort och postadress blott poststation. För undvikande af de ganska stora olägenheter, som häraf förorsakats, får centralstyrelsen i likhet med ombudsmötet förorda ett förtydligande af i fråga varande punkt.

I. Rörande *tidigare revision*. — För att möjliggöra en tidigare revision och dermed äfven ett tidigare utsän-

dande af årsskriften väcktes vid ombudsmötet och hänsköts af detsamma till centralstyrelsen förslag om sådan ändring af nämnda moment, att a) revisionsberättelsen skulle lemnas till centralstyrelsen senast den 1 mars, b) räkenskaper och öfriga handlingar till revisorerna senast den 1 februari eller c) senast den 15 januari.

Centralstyrelsen anser förslagen a och b lämpliga, men förslaget c omöjligt att verkställa.

K. Rörande *sättet för ändring af stadgarna*. — Förslag till ändring af eller tillägg till stadgarna kan, enligt nu gällande föreskrifter, väckas af hvarje kretsförening.

Detta stadgande har praktiskt blifvit så tolkad, som om det stode centralstyrelsen fritt att icke blott upptaga sådana förslag till ändring af stadgarna, hvilka blifvit väckta af någon kretsförening, utan ock att själf framlägga dylika. Så skedde efter mötet mellan centralstyrelsen och kretsarnas förtroendemän 1883 och väckte då icke den ringaste gensägelse, vare sig hos kretsarna själfva eller hos revisorerna. Under förutsättning af denna rätt inhämtade centralstyrelsen det förlidet år hållna ombudsmötets mening om åtskilliga förslag till ändring af stadgarna, och under samma förutsättning anmodade ombudsmötet centralstyrelsen att innevarande år framlägga dessa förslag för kretsarna.

Då emellertid en och annan hållit före, att den hittills följda praxis i detta afseende varit olaglig, enär enligt § 25 dylika förslag skulle kunna väckas endast och allenast af krets, och då med denna tolkning § 25 måste anses vara af synnerligen opraktisk beskaffenhet, får centralstyrelsen, i enlighet med ombudsmötets önskan, tillstyrka sådan ändring af nämnda paragraf, att centralstyrelsens rätt i berörda afseende tydligare uttryckes.

7. Obligatoriska fortsättningsskolor.

Norra Tjusts krets har, på förslag af kyrkoherden V. Åberg i Ukna, till centralstyrelsen insändt en motion, hvori kretsen såsom sin åsigt uttalar,

att fortsättningsskolan bör blifva obligatorisk likasom små- och folkskolorna; att hvarje skoldistrikt bör förpligtas att inrätta en eller flere sådana skolor, att hvarje barn bör vara skyldigt att bevista en dylik skola samt att undervisningen i densamma bör ordnas såsom en fortsättning af undervisningen i folkskolans fjärde årsklass,

att tills allt detta blifver genom allmän lag påbudet, hvarje skoldistrikt, som upprättat fortsättningsskola, må äga rätt att genom sitt reglemente stadga, att alla distriktets barn böra genomgå nämnda skola.

För att få denna viktiga angelägenhet allmänt disku-

terad har kretsen anhållit, att centralstyrelsen måtte till behandling under året utsända följande trenne frågor: Bör fortsättningsskolan blifva obligatorisk? Huru bör den blifva det? När bör den blifva det?

Då frågan hör till de för hela vårt skolväsende mest genomgripande, och då de nu pågående försöken att sänka folkbildningen genom inrättande af s. k. minimikurser gjort densamma särskildt brännande, har centralstyrelsen bifallit Norra Tjust-kretsens anhållan om dess utsändande.

De frågor, som vid detta ärendes behandling främst böra besvaras, synas vara följande:

1. Är en fortsatt undervisning efter folkskolekursens genomgående öfver hufvud taget behöflig?

Denna fråga skulle kunna anses tillräckligt besvarad redan genom folkskolestadgans före-krifter om fortsatt undervisning (§ 5: 1, 2, § 12: 3, § 14: 2, § 16 m. fl.) samt genom de båda kongl. kungörelserna angående statsbidrag till fortsättningsskolor af den 11 september 1877 och den 29 april 1886, uti hvilka öfvertygelsen om den fortsatta undervisningens nödvändighet tagit sig ett officiellt uttryck.

Orsakerna till denna nödvändighet äro så tydliga, att de för hvarje uppfostrare ligga i klar dag.

Då barnet genomgått den fullständiga folkskolekursen, är det i allmänhet inemot 13 år. Det inträder då i den brytningstid, som man kallar pubertets- eller öfvergångsåldern, och som utmärker sig genom sin synnerligen stora mottaglighet för såväl onda som goda inflytelser. En fast och klok ledning samt en regelbunden undervisning äro då mera än någonsin eljes af nöden. Den råhet och förvildning, som ofta känneteckna den s. k. halfvuxna ungdommen, bero vanligen derpå, att man just under detta afgörande skede i allmänhet lemnar densamma vind för våg, utan moralisk ledning och utan sund andlig näring.

I intellektuell hänseende utmärkes ifrågavarande ålder genom väsentligt ökad mognad och ett på grund här af betydligt större intresse för sådana ämnen, som mera direkt förbereda för det praktiska lifvet. Det är därför till denna ålder, som man kan och bör förlägga läsningen af t. ex. lag- och statskunskap, kulturhistoria o. s. v. Under den egentliga barndommen saknas ännu den rätta mottagligheten för dylika ting. De omedelbart praktiska frukter, man i våra dagar allt mera fordrar af folkskolans arbete, kunna följaktligen aldrig i någon betydligare grad vinnas, förr än den fortsatta undervisningen blifver allmän.

Men om sålunda denna fortsatta undervisnings nödvändighet är en sak, hvarom folkbildningens vänner äro ense, så torde deremot meningarna vara något delade om när och huru densamma skall kunna komma alla till del. Tämmligen tydligt är, att det icke under den närmaste framtiden kan blifva tal om att genom lagbud göra fortsättningsskolan obligatorisk öfver hela riket. Sadant har visserligen kunnat ske i andra land: i Sachsen, i Baden, i Schweiz m. fl. Der har medvetandet om folkbildningens välsignelse samt om nödvändigheten af sedlig och intellektuell ledning särskildt under öfvergångsåldern blifvit så allmänt och så lefvande, att alla vederbörande funnit fortsättningsskolan vara ett tvingande behof. Så långt har man dess värre ännu ej

hos oss kommit. Vi torde därför nödgas afstå från hoppet att snart få fortsättningsskolan obligatorisk i samma mening och i samma utsträckning, som små- och folkskolorna nu äro det. Vi måste nöja oss med att så småningom, steg för steg, söka närma oss det mål, som mera gynnsamt lottade nationer redan vunnit.

Nästa fråga torde då blifva:

2) Bör ett skoldistrikt vara lagligen förpligtadt att anordna fortsatt undervisning, så snart minst 10 målsmän anmäla, att de för sina barn vilja begagna sig af densamma?

Der ett antal föräldrar visa sig så varmt intresserade för sina barns uppfostran, att de vilja bereda dem ordnad undervisning äfven under öfvergångsåldern, der synes man ha säkra garantier för att föräldrarnas förhållande till skolan är sådant det bör vara och att den fortsatta undervisningen skall medföra goda frukter. Då nu en sådan undervisning tydligen kommer icke allenast barnen och deras målsmän, utan äfven kommunen och hela samhället för öfrigt till godo, så synas föräldrarna här hafva fullt berättigade anspråk på att skoldistriktet skall tillmötesgå deras önsknningar. Detta är ock på det otvetydigaste erkänt uti folkskolestadgans § 5 mom. 1: »För de lärjungar, som genomgått de för folkskolan fastställda lärokurser, bör tillfälle beredas att efter bestämd plan under lärarens ledning dels underhålla redan förvärfvade kunskaper, dels och deruti ytterligare förkofra sig». Gällande praxis inskjuter emellertid efter detta lagens bud, att tillfälle till fortsatt undervisning bör beredas, ett försvagande tillägg: »i fall vederbörande så finna för godt», och reducerar derigenom detsamma till att vara blott ett af lagen påpekadt fromt önskemål. Då denna tolkning erhåller ett visst stöd i det nästföljande momentets sväfvande lydelse, hvilken för nämnda fortsatta undervisning föreskrifver »särskild» fortsättningsskola blott »der sådant» (af kommunalmyndigheterna?) »finnes lämpligt», synas ifrågasvarande bestämmelser med snaraste böra förtydligas, så att hvar helst något starkare behof af fortsatt undervisning gör sig gällande, detsamma äfven måtte i någon mån blifva tillfredsstäldt.

Ett annat steg mot det föresatta målet torde vara det, som angifves i följande fråga:

3) Bör skolrådet inom sådant distrikt, som inrättat fortsättningsskola, vara berättigadt att genom sitt reglemente göra denna skola obligatorisk för alla till distriktet hörande barn?

Der distriktets valda förtroendemän visat sig så lifligt öfvertygade om den fortsatta undervisningens nödvändighet, att de inrättat fortsättningsskola och enats om, att densamma borde vara obligatorisk, der finnes tydligen en ganska god säkerhet för, att en dylik åtgärd skall mottagas med tillfredsställelse af dem, som deraf närmast komma att beröras. Någon allmännare och för skolan menlig misstämning torde under sådana förhållanden ej gärna kunna befaras.

Ännu mindre delade torde meningarna vara i följande fråga:

4) Bör på fabriks- och andra större industrier fortsättningsskolan vara obligatorisk för såväl skoldistriktet som ungdommen, så att det förra må vara skyldigt att inrätta fortsättningsskola samt den senare pligtig att begagna densamma?

Till en del är detta spörsmål i vårt land redan besvaradt genom gällande lag. Förordningen om minderårigas användande i arbete före-

skrifver i § 7, att »minderårig under femton år, som användes i fabrik, handverk eller annan handtering, skall begagna undervisningen i folkskolan å de tider, skolrådet efter näringsidkarens hörande bestämmer, eller njuta annan deremot svarande och af skolrådet godkänd undervisning samt en gång i månaden till näringsidkaren aflenna intyg om åtnjuten undervisning», samt i § 12, att näringsidkare skall »förvara de intyg angående åtnjuten undervisning, hvilka enligt § 7 skola till honom aflennas». Här af är klart, att för sådana barn, som användas i fabrik, handverk eller annan handtering fortsättningsskolan är obligatorisk till fylda 15 år, samt att den för de distrikt, dit sådana barn höra, likaledes är obligatorisk. Det är endast saknaden af en verksam arbetsinspektion, som vållat, att dessa lagbestämmelser hittills på de flesta ställen förblifvit en död bokstaf. Kommer en dylik verksam arbetsinspektion till stånd på grund af den lag, som blifvit af innevarande års riksdag bifallen, så är ett viktigt steg taget till förbättrande af det sorgliga tillståndet bland den uppväxande ungdommen i våra industrisamhällen. Det skall då säkerligen ej dröja länge innan förordningen till minderårigas skydd blir fullständig och förtydligad samt folkskolestadgan bragt i öfverensstämmelse med de principer, som ligga till grund för denna förordning.

Att den nu befintliga fortsättningsskolan i det stora hela icke motsvarar billiga fordringar, torde vara allmänt erkänt. Huru densamma i afseende på lärotider, lärokurser, lärarekrafter m. m. d. rätteligen bör vara beskaffad, är emellertid ett spörsmål af så omfattande och invecklad natur, att det helst bör behandlas för sig utan sammanblandning med den nu af Norra Tjustkretsen framlagda frågan.

Efter dessa kortfattade antydningar samt med hänvisning till den diskussion, som vid det tionde allmänna svenska folkskolläraryremötet fördes rörande detta ärende (se Mötesberättelsen ss. 112—131), får centralstyrelsen härmed till kretsarnas besvarande framställa följande fyra frågor:

- 1) Är en fortsatt undervisning efter folkskolekursens genomgående öfver hufvud taget behöflig?
- 2) Bör ett skoldistrikt vara lagligen förpligtadt att anordna fortsatt undervisning, så snart minst 10 målsmän anmäla, att de för sina barn vilja begagna sig af densamma?
- 3) Bör skolrådet inom sådant distrikt, som inrättat fortsättningsskola, vara berättigadt att genom sitt reglemente göra denna skola obligatorisk för alla till distriktet hörande barn?
- 4) Bör på fabriks- och andra större industriorter fortsättningsskolan vara obligatorisk för såväl skoldistriktet som ungdommen, så att det förra må vara skyldigt att inrätta fortsättningsskola samt den senare pligtig att begagna densamma?

8. Insamling af material till en svenska folkundervisningens historia.

Meddelande till insamlingsnämnderna.

Detta företag bragtes å bane af Askerskretsen 1886 och beslöts af föreningen 1887. Centralstyrelsen offentliggjorde genom årsmeddelandet 1888 en plan för arbetets påbörjande och hemställde deri, att hvarje krets måtte utse en insamlingsnämnd af för saken intresserade personer, helst en eller flere från hvar och en af de församlingar kretsen omfattade. Af de ingångna protokollen framgår, att de allra flesta kretsar fortfarande lifligt intressera sig för denna sak och att omkring 850 personer hittills ställt sig i dess tjänst.

På grund af från flere håll uttalade önsknningar får centralstyrelsen härmed lemna de utsedda insamlingsnämnderna äfvensom öfriga för saken intresserade följande erinringar rörande arbetets lämpliga bedrifvande.

1. Ändamålet med ifrågavarande företag är icke att *utarbета* en svenska folkundervisningens historia, utan blott att *möjliggöra* utarbetandet af en sådan genom hopsamlande af åtskilliga för ett dylikt arbete behöfliga *materialier*. Den förra uppgiften torde näppeligen kunna lösas genom samarbete af flere; den lämpar sig bäst för någon enskild, deraf intresserad forskare. Den senare uppgiften åter skulle enlast med största svårighet kunna lösas af en enskild; den lämpar sig deremot utmärkt för samverkan mellan hundratals, öfver hela landet spridda samlare.

2. Det material, som först och främst bör insamlas, är det, som löper den största faran att under den närmaste tiden gå förloradt — det, som utgöres af *sådana skolhistoriska minnen, hvilka ännu ej äro upptecknade*. Allt, som i något afseende kan tjäna till belysning och noggrannare kännedom om skilda tiders och orters säregna undervisningsförhållanden eller om sådana personer eller tilldragelser, som öfvat ett större eller mindre inflytande på folkskolans utveckling, allt sådant äger äfven värde för denna utvecklings historia, huru obetydligt det än i och för sig kan synas. Det kan röra af meddelaren kända personer och tilldragelser, som djupt ingripit i nämnda utveckling, och i så fall kan äfven det kortaste meddelande, det minsta drag, en anekdot, ett karaktäristiskt yttrande eller dylikt

vara af största intresse såsom kastande ljus öfver någon eljes dunkel punkt. Det kan också angå folkbildningsvänner, hvilkas namn icke trängt utom deras församlings gränser, men som det oaktadt väl kunna förtjäna, att deras minne räddas undan glömskan. I de flesta fall torde meddelandena komma att hufvudsakligen röra sig omkring meddelaren själf och de folkbildningsförhållanden, under hvilka han lefvat, skildra hans egen skoltid, hans seminarietid o. s. v.

På meddelandenas längd bör icke fästas någon vikt, ännu mindre på konstfull komposition eller utsmyckad stil. Hufvudsaken är, att det rent sakliga meddelas utförligt och noggrant med bestämda uppgifter om personer, tider och orter samt med tydligt angifvande af hvad som är själfupplefvadt, hvad som är hört af andra och hvad som endast är antaganden. Öfverallt der så ske kan bör sagesman angifvas.

Det säger sig själf, att äfven sådana personer, som icke anse sig för egen del ha upplefvat något i skolhistoriskt afseende märkligt och berättelsevärdt, i alla fall kunna vara saken till tjänst genom att uppteckna meddelanden af äldre bekanta, helst dessa senare kanske ofta draga sig för det med ett dylikt upptecknande förenade besvär.

Ett slags material, som närmast torde vara att räkna tillsammans med det nu nämnda, och som likaledes löper stor fara att försvinna, i fall det icke snart räddas, består af *bref* och *brefsamlingar* från eller om skolhistoriska personligheter eller angående i pedagogiskt hänseende märkliga tilldragelser eller förhållanden. Meddelanden om dem och deras innehåll böra vara åtföljda af biografiska uppgifter om brefskrifvaren och adressaten samt af de upplysningar, som för öfrigt kunna åstadkommas.

De under år 1889 insända bidrag af nu angifna slag, hvilka befinnas äga största skolhistoriska värdet, komma, såvida ej särskildt undanbedjande sker, att utmärkas med 6 hedershonorar, ett å 50 kronor samt fem å 20 kronor hvardera.

3. Det material, som dernäst bör insamlas, är *sådant, som redan nu finnes skriftligen affattadt uti*:

a) husförhørs- och andra kyrkoböcker, protokoll vid biskops- och prostvisitationer, kyrkostämmor, sockenstämmor samt skolråds- och skolkomitésammanträden;

b) äldre skolors reglementen och anteckningsböcker, skoltal (vid skolhusinvigningar o. d.), donationsbref m. m.;

c) protokoll vid lärareföreningssammanträden, läraremöten samt folkmöten, der undervisningsfrågor blifvit afhandlade o. s. v.

Då dylika handlingar finnas i massor och blott en del af deras innehåll kan användas såsom material för ifrågasvarande företag, och då det tidsödande och tålmodsprövande arbetet med deras afskrifvande icke bör utsträckas öfver nödvändighetens gräns, så har centralstyrelsen ansett, att öfver dessa handlingar tills vidare endast böra upprättas *förteckningar*. Dessa böra vara af två slag:

1) För hvarje församling en förteckning öfver inom densamma befintliga *källskrifter* med fullständigt angifvande af deras *titlar*, deras nuvarande *förvaringsort* samt den *tiderymd* hvar och en af dem omfattar;

2) För hvarje sådan källskrift en förteckning öfver de *partier* deraf, som angå folkskoleförhållanden, med angifvande af hvilket *ärende* hvarje dylikt parti handlar om.

4. För att möjliggöra de insända bidragens lämpliga ordnande, förvarande och begagnande torde man vid deras upptecknande noggrant iakttaga följande anvisningar.

1) *Uppteckningarna göras på fast papper af vanligt skrifarfsformat (ungefär 22 × 36 cm), alltså icke på tunt, genomskinligt papper af oktav- eller quartformat e. d.*

2) *Man skrifver blott på ena sidan af papperet.*

3) *Vid hvarje skrifsidas venstra kant lemnas en marginal (af ungefär 5 cms bredd).*

4) *Handstilen göres i möjligaste mån redig och läslig; har vid nedskrifvandet något person- eller ortnamn e. d. blifvit otydligt, öfverstrykes det och rättas.*

5) *Till hvarje nytt bidrag tages ett nytt blad; intet blad bör sålunda handla om flere saker, hvilka ej höra omedelbart tillsammans.*

6) *Vid början af hvarje nytt bidrag skrives öfverst på bladet meddelarens fullständiga namn, titel och adress.*

5. Då meddelandena blifvit upptecknade samt så långt som möjligt är kontrollerade och fullständigade, böra de utan dröjsmål insändas under adress:

Centralstyrelsen för Sverges allmänna folkskollärareförening, **Stockholm, N.**

Minneslista för kretsordförandena.

I. Kretsmöte *utlyses* så tidigt, att de af centralstyrelsen utsända ärendena kunna vara behandlade och vederbörligen styrkta protokollsutdrag deröfver inkomna senast till den 1 nästkommande november.

II. För att möjliggöra ärendenas snabba afgörande bör ordföranden så tidigt som möjligt anmoda kretsstyrelsens medlemmar eller andra lämpliga personer att på förhand sätta sig in i hvar sitt ärende samt vid kretsmötet med några ord *inleda* diskussionen om detsamma. För samma ändamål bör föreningens årsskrift strax efter dess mottagande tillställas medlemmarna, så att de tidigast möjligt kunna göra sig bekanta med dess innehåll. Sedan årsskriften nu blifvit upptagen i tidningstaxan, kan den sändas med posten under korsband mot ett porto af endast 4 öre.

III. Såvida ej särskilda omständigheter föranleda undantag, böra vid kretsmötet ärendena föredragas i följande *ordning*:

1. Revisorernas hemställan bifalles eller afslås (ss. 41, 20).
2. Tre centralstyrelsemedlemmar väljas (s. 20).
3. Tre revisorer väljas (s. 20).
4. Arvode beviljas åt sekreteraren (s. 21).
5. Arvode beviljas åt kassaförvaltaren (s. 21).
6. Beslut fattas rörande ändring af stadgarna (ss. 21—24).
7. Uttalande göres i frågan om obligatoriska fortsättningsskolor (ss. 29, 32).
8. Ordföranden påpekar de af centralstyrelsen lemnade anvisningarna rörande insamlande af material till en svenska folkundervisningens historia (s. 33). De samtidigt med årsskriften sända särtrycken af dessa anvisningar äro afsedda närmast för sådana medlemmar af insamlingsnämnderna, hvilka ej tillika äro medlemmar af föreningen.
9. Minst två personer utses att justera kretsmötets protokoll (så vida ej justering sker å nytt möte före protokollets insändande).

IV. Så tidigt som möjligt utskrifvas protokollsutdrag öfver kretsens behandling af de utsända ärendena. Utdragen skrifvas på fast papper af vanligt helt skrifarfsformat, alltså icke på tunt genomskinligt papper af oktav- eller kvartformat e. d. Man skrifver blott på ena sidan af papperet. Vid hvarje skrifsidas venstra kant lemnas en marginal. För sammanförandets skull är det synnerligen fördelaktigt, om utdragen affattas i ungefärlig öfverensstämmelse med följande tvänne formulär.

[Utdraget 1]

N-kretsen.

Allmänna föreningens ärenden.

Utdrag af protokoll, hållet vid N-kretsens möte i N.
den 1889.

§ 00.

1. Med anledning af revisorernas hemställan
2. Vid val af centralstyrelsemedlemmar erhöll
- | | |
|-----------------|-----------|
| A. i B. | 00 röster |
| C. i D. | 00 » |
3. Vid val af revisorer erhöll
- | | |
|-----------------|-----------|
| A. i B. | 00 röster |
| C. i D. | 00 » |
4. I arvode åt sekreteraren beviljades 000 kronor.
5. I arvode åt kassaförvaltaren beviljades 000 kronor.

§ 00.

Att justera mötets protokoll utsågos
N. som ofvan

Sekreterare.

Justeradt:

Rätt afskriivet intygar:
Sekreterare.

[Utdraget 2]

N-kretsen.

Allmänna föreningens ärenden.

Utdrag af protokoll, hållet vid N-kretsens möte i N.
den 1889.

§ 00.

6. Vid behandlingen af förslagen om ändring af stadgarna blef
förslaget
- | | |
|--|--|
| A) om <u>centralstyrelsens sammansättning</u> | |
| B) om <u>tiden för årsskriftens utgivande</u> | |
| C) om <u>friare valsätt</u> | |
| D) om <u>medgifvande af öppna val</u> | |
| E) om <u>begränsning af motionstiden</u> | |
| F) om <u>kretsars rätt att framtvunga frågor</u> | |
| G) om <u>kretsarnas beslut i utsända frågor</u> | |
| H) om <u>medlemslistornas lydelse</u> | |
| I) om <u>tiden för revision</u> | |
| K) om <u>sättet för ändring af stadgarna</u> *) | |
7. Rörande frågan om obligatoriska fortsättningsskolor

§ 00.

Att justera mötets protokoll utsågos
N. som ofvan

Sekreterare.

Justeradt:

Rätt afskriivet intygar:
Sekreterare.

Båda dessa utdrag böra före den 1 november vara insända till
föreningens sekreterare under adress: **Centralstyrelsen för Sverges
allmänna folkskollärareförening, Stockholm, N.**

*) Skulle *samtliga* förslag bifallas, behöfver ingen specificering af de olika punkterna äga rum.

V. Före instundande 1 januari insända kretsordförandena till centralstyrelsens kassaförvaltare *Emil Hammarlund, Stockholm* (ej till centralstyrelsen):

1. **Förteckning** öfver kretsens *medlemmar* under året, upptagande deras namn, födelseår, titel och adress.

Vid uppgörandet af denna förteckning användes den blankett, som kommer att tillsändas hvarje kretsordförande i medlet af augusti. De å blanketten lemnade anvisningarna böra *noggrant* iakttagas. I händelse af så stora ändringar, att ifrågakvarande blankett ej kan begagnas, bör annan sådan requireras eller ock särskild lista skrivas, denna senare dock alltid med strängt iakttagande af samma uppställning som i den tryckta katalogen; endast helarktsformat må användas.

2. **Årsafgifterna:** för hvarje å medlemsförteckningen upptagen person 50 öre (Stadgarnas §§ 17 och 18).

Härvid torde beaktas,

att afgifterna helst sändas på en gång för hela kretsen;

att penningar helst sändas genom postanvisning, i alla händelser *icke* i orekommenderadt bref;

att frimärken *icke* mottagas i likvid;

att insända afgifter qvitteras i Svensk Läraretidning inom 8 dagar efter mottagandet, eller, i fall uttrycklig begäran härom framställes, å särskildt brefkort.

Stockholm i april 1889.

A. F. Skoglund.

J. Gust. Söderberg.

Fridtjuv Berg.

Emil Hammarlund.

J. J. Dalström.

K. O. Sjölander.

Alfr. Dalin.

Revisionsberättelse för 1888.

Undertecknade, utsedda att granska Sverges allmänna folkskollärareförenings räkenskaper och förvaltning för år 1888, få härmed, sedan nämnda uppdrag nu blifvit fullgjordt, afgifva följande berättelse.

Antalet ledamöter i föreningen, som vid årets början utgjorde	3006,
har under året ökats med.....	271,
och utgjorde sålunda vid årets slut.....	3277.
Årets räkenskaper utvisa i	

Debet:

Behållning från år 1887	kr. 3577.02
Under året har influtit:	
Årsafgift af 3277 medlemmar	kr. 1638.50
Räntemedel	» 110.62
	<u>1749.12</u>
	Summa kr. 5326.14.

Kredit:

Under året är utgifvet för:	
Centralstyrelsens årssammanträde	154.05
Verkställande utskottets sammanträden	23.65
Revisionen	38.50
Ombudsmötet	63.75
Årsmeddelandets tryckning m. m.	400.00
Dess utsändning.....	104.85
Den skolhygieniska undersökningen...	125.50
Tryckning af medlemslistor	14.00
Inbinding af protokoll och handlingar	71.50
Diverse postporton.....	26.25
Kontorsböcker, papper och annan skrifmateriel	49.13
	<u>1071.18</u>
	Transport kr. 1071.18

	Transport kr.	1071.18	
Sekreterarens arvode		200.00	
Kassaförvaltarens arvode		100.00	
Diverse		4.77	1375.95
Behållning till år 1889	kr.	3950.19	
	Summa kr.	5326.14.	

Föreningens tillgångar vid årets slut utgjordes af:
 Insatta medel i Stockholms enskilda bank:

på deposition mot 3 1/2 % ränta ..	kr.	2500.00	
dito mot 3 % ränta	»	500.00	
på upp- och afskrifningsräkning ...	»	905.19	3905.19
Inventarier för	kr.	45.00	
	Summa kr.	3950.19.	

Enligt § 21 af föreningens stadgar skola räkenskaperna föras för kalenderår. Men då ett stort antal kretsordförande uraktlåtit att i behörig tid insända årsafgifter, hafva svårigheter uppstått för kassaförvaltaren att följa detta stadgande. Sålunda hafva åtskilliga såväl inkomst- som utgiftsposter blifvit bokförda under år 1889. Då de emellertid obestriddigen tillhöra 1888 års förvaltning hafva de upp-tagits i sistnämnda års räkenskaper och ingå därför i här ofvan lemnade redogörelse för föreningens ställning.

Centralstyrelsen höll årssammanträde den 4, 5 och 6 januari, hvarjämte dess verkställande utskott under året haft icke mindre än 24 sammanträden.

Vid anordnandet af det tionde allmänna svenska folk-skolläremötet synes centralstyrelsen hafva på ett beröm-värdt sätt motsvarat det förtroende, som i detta hänseende gifvits densamma. Likaledes har enligt revisorernas för-menande det i sammanhang med nämnda möte hållna om-budsmötet blifvit af centralstyrelsen väl förberedt, och anse revisorerna därför, att de utgifter, som föreningen fått för detta senare möte vidkännas, varit välbetänkta och till föreningens gagn.

Centralstyrelsens och verkställande utskottets protokoll hafva vid genomläsandet befunnits förda med omsorg och reda. Föreningens arkiv och öfriga tillhörigheter äro i godt skick samt väl ordnade och förvarade. Protokoll och hand-lingar äfven för åtskilliga föregående år hafva under räk-

skapsåret blifvit inbundna, hvarigenom den betydliga utgiftsposten härför förklaras.

Räkenskaperna äro förda med noggrannhet, inkomst- och utgiftsposterna behörigen verifierade och säkerhetshandlingarna å de i banken insatta medlen fullgiltiga.

På grund af hvad som vid revisionen förekommit är det med synnerlig tillfredsställelse revisorererna härmed tillstyrka,

att full ansvarsfrihet för 1888 års räkenskaper och förvaltning må centralstyrelsen i vederbörlig ordning meddelas.

Stockholm den 6 mars 1889.

P. Lagerblad. G. M. Celander. Alexander Jonsson.

Stadgar
för
Sverges allmänna folkskollärareförening.

Ändamål.

§ 1.

Föreningens ändamål är att arbeta för den svenska folkskolans och folkbildningens höjande, för enhet och god anda inom lärarekåren och för förbättring af lärarens ställning i allmänhet.

Medlemmar.

§ 2.

Lärare och lärarinnor vid rikets folk- och småskolor samt dermed jämförliga skolor och uppfostringsanstalter äga att som medlemmar ingå i föreningen. Derjämte kunna äfven andra för föreningen och hennes verksamhet intresserade personer vinna inträde efter medgifvande af krets-förening.

§ 3.

1. Inträde i föreningen sker genom anmälan till krets-ordförande och erläggande af årsavgift för då löpande året.
2. Flyttning från en krets till en annan anmäles ofördröjligen till ordförandena i de respektive kretsarna.
3. Utträde ur föreningen anmäles till ordföranden i den krets-förening, afgående ledamot tillhör.
4. Ledamot, som försummar inbetala sin årsavgift, varde från föreningen skild vid följande årets början.
5. Medlem, som genom laga dom blifvit förklarad medborgerligt förtroende förlustigt, vare från föreningen skild.

Kretsföreningar.

§ 4.

Föreningens medlemmar fördelas i kretsföreningar, som genom sina ordförande stå i förbindelse med centralstyrelsen.

§ 5.

1. Kretsförening väljer själf sin ordförande, hvars befogenhet inträder på tid, som kretsen själf bestämmer.

2. Hvarje kretsförening äger för öfrigt själf bestämma om sina sammanträden, styrelse, afgifter o. d. Kretsförenings enskilda stadganden må dock i intet fall vara stridande mot dessa stadgar.

§ 6.

Kretsstyrelse åligger att lemna centralstyrelsen de uppgifter, hon infortrat, samt att för öfrigt meddela henne sådana underrättelser, som kunna anses gagnande för föreningens verksamhet.

§ 7.

När centralstyrelsen finner nödigt framställa spörsmål till föreningens medlemmar, när val af centralstyrelse skall äga rum o. s. v., är det kretsordförandes skyldighet att föranstalta om härför erforderligt möte.

Centralstyrelse.

§ 8.

1. I spetsen för föreningen står en af 7 personer bestående centralstyrelse, som leder föreningens verksamhet och för hennes talan.

2. Minst 5 af centralstyrelsens medlemmar skola vara tjänstgörande folkskollärare.

3. Styrelsen utser inom sig ordförande, vice ordförande, sekreterare och kassaförvaltare.

4. Turvis afgå hvartannat år 3 och hvartannat år 4 ledamöter ur centralstyrelsen.

§ 9.

1. Centralstyrelsen har årligen minst ett sammanträde å mellan ledamöterna öfverenskommen plats. I öfrigt föras

förhandlingarna skriftligt, och cirkulera handlingarna i den ordning, ordföranden angifvit.

2. För att beslut skall kunna fattas, måste minst 5 styrelseledamöter närvara. Är styrelsemedlem hindrad att bevista sammanträde, skall sådant i god tid skriftligt anmälas till ordföranden, som inkallar suppleant.

§ 10.

I april månad offentliggör centralstyrelsen:

- 1:o katalog öfver föreningens medlemmar;
- 2:o årsberättelse öfver föreningens verksamhet under föregående året, och
- 3:o revisionsberättelse öfver föregående årets förvaltning och räkenskaper.

Val.

§ 11.

1. Val af ledamöter i centralstyrelsen företages årligen och ombesörjes i hvarje kretsörening af ordföranden, som före oktober månads utgång till centralstyrelsen insänder justerad valprotokoll, upptagande namn och röstetal å alla dem, som vid valet erhållit röster, jämte deras adresser.

2. Centralstyrelsen avslutar valet, hvarvid de, som fått högsta antalet röster, varda styrelseledamöter under de två närmast följande kalenderåren, och de tre i röstetal närmast stående varda styrelsesuppleanter under följande kalenderåret.

3. Afgående styrelsemedlemmar kunna omväljas.

§ 12.

Vid samma tid och på samma sätt, som i § 11 omförmälas, väljas 3 revisorer att granska löpande årets räkenskaper och förvaltning. De 3 med högsta röstetalet varda revisorer och de 2 dem närmast i röstetal stående revisorsuppleanter.

§ 13.

1. Alla val ske med slutna sedlar. Vid lika röstetal skiljer lotten.

2. Omröstning sker öppet. Enkel röstpluralitet gäller. Vid lika röstetal gäller den mening, ordföranden biträder.

Arbetsätt.

§ 14.

1. Alla frågor, som önskas behandlade af föreningen, skola insändas till centralstyrelsen direkt eller genom kretsordförande.

2. På centralstyrelsen beror, om väckt fråga skall till diskussion inom föreningen upptagas. Dock måste till behandling alltid upptagas ett ärende, hvarom minst tre kretsföreningar förenat sig.

§ 15.

1. Centralstyrelsen remitterar upptagna frågor med eller utan åtföljande betänkanden till kretsordförandena, hvilka ombesörja deras behandling i kretsföreningarna.

2. Protokollsutdrag, upptagande kretsförenings uttalande, insändes omedelbart derpå till centralstyrelsen.

3. Centralstyrelsen slutbehandlar alla frågor, delgifver kretsföreningarna resultaten och vidtager de åtgärder, som af besluten föranledas.

§ 16.

1. Allmänt möte kan af centralstyrelsen anordnas efter derom vid föregående sådant möte eller genom omröstning i kretsföreningarna fattadt beslut.

2. Då centralstyrelsen finner sådant nödigt, kan hon anordna möte mellan af kretsföreningarna utsedda ombud.

Ekonomi och revision.

§ 17.

Hvarje medlem erlägger en årsavgift af 50 öre, som inbetalas till kretsstyrelsen före oktober månads utgång.

§ 18.

1. Kretsordförande öfversänder till centralstyrelsens kassör före årets slut de influtna årsavgifterna jämte förteckning öfver dem, som betalt.

2. Förteckningarna skola upptaga de betalandes namn, födelseår, plats och postadress.

§ 19.

1. Alla utgifter för föreningen bestridas af henne själf.

2. Vid styrelsemedlemmars eller revisorers resor för föreningen betalas resekostnaden jämte dagtraktamente af 3 kronor pr dag.

3. Sekreterare och kassaförvaltare åtnjuta skäligt arvode, som af centralstyrelsen föreslås och bestämmes vid kretsföreningarnas i § 11 omnämnda sammanträde.

§ 20.

Centralstyrelsen är lagligen ansvarig för all i hennes vård befintlig föreningens egendom.

§ 21.

1. Föreningens räkenskaper föras för kalenderår.

2. Senast den 15 februari öfverlemnas föreningens räkenskaper för föregående året jämte under det samma inregistrerade handlingar och protokoll till revisorerna, hvilka före den 1 derpå följande april återställa dem till centralstyrelsen, åtföljda af berättelse öfver den verkställda revisionen.

§ 22.

Vid kretsföreningarnas sammanträde för val af ledamöter i centralstyrelsen föredrages den i § 21 omnämnda revisionsberättelsen, dervid ansvarsfrihet för föregående årets räkenskaper och förvaltning beviljas eller nekas centralstyrelsen. I sist nämnda fall beslutas öfver de åtgärder, som böra vidtagas.

Föreningens upplösning.

§ 23.

Föreningens upplösning kan ske, om vid omröstning i kretsföreningarna minst tre fjärdedelar af de afgifna rösterna äro för den samma.

§ 24.

Vid föreningens upplösning skola hennes tillgångar användas till något för folkskolan eller hennes lärare eller lärarinnor nyttigt ändamål, hvarom föreningen förut beslutat.

Ändring af stadgarna.

§ 25.

Förslag till ändring af eller tillägg till dessa stadgar kan af hvarje kretsförening väckas och insändes skriftligt till centralstyrelsen, som äger att dermed förfara enligt §§ 14 och 15.



KATALOG.

KATALOG

Katalog för 1888.

(Se anmärkningarna vid katalogens slut.)

Stockholms stad.

Stockholms folkskoll-förening (133).

- Ahlberg K. J., 62, M.
Almin K. A., 55, Kh.
Almin Vilhelmina, 57, Kh.
Andersson A. L., 54, Kt.
Andersson Emilia, 45, Kt.
Andersson Matilda, 50, M.
Aspman Maria, 65, Kl.
Bengtsson C. V., 52, N.
Berg Fridtjuf, 51, N.
Berg Hjalmar, 59, Kl.
Berg Vilhelmina, 58, Ö.
Bergh Gustaf, 62, Kh.
Berglund Anna, 58, A.
Bergman Ameli, 56, Kh.
Bergman Hilma, 47, A. F.
Bergman J. S., 45, A. F.
Bergqvist A., 59, A. F.
Björkander T. V., 49, Ö.
Blomqvist A., 55, Ö.
Blomqvist A. K., 53, Kh.
Boström Augusta, 58, Ö.
Branzell A. V., 60, M.
Broström Agda, 56, M.
Broström Anna, 40, Kh.
Broström K. O., 52, M.
Burman Anna, 53, Kt.
Cederblad Anna, 58, A. F.
Christiernson J. R., 49, Kt.
Christiernson Kerstin, 51, Kt.
Clarín Matilda, 52, Kl.
Dalström Anna, 49, Kl.
Dalström J. J., 50, A. F.
Danielsson Amanda, 58, M.
Danielsson A., 58, Kt.
Deijenberg Elin, 58, Kh.
Denoyer Andriette, 39, Kt.
Denoyer Emilie, 36, Kt.
Dillén Emma, Kl.
Edén Ebba, 61, M.
Edén J. G., 57, M.
Edén L. A., 52, J.
Ekblom A., 56, A. F.
Eklund Louise, 48, Kl.
Ekman Selma, 49, Kh.
Ekström Ida, 59, J.
Englund Alida, 55, Kh.
Erikson Anna, 59, A. F.
Erikson Emilie, 54, Kh.
Erikson Hjalmar, 63, J.
Erikson J. F., 45, Ö.
Ehrnström J. F., 43, Ö.
Fischier P. E., föreståndare för
Stockholms borgarenskola.
Gustafson K. J., 53, föreståndare
för Filipsenska skolan.
Gustafson O., 52, J.
Hagström A. J., 53, Manilla.
Hallström A. R., 40, M.
Hammarlund Amanda, 54, fru.
Hammarlund Emil, 53, utgifvare af
Svensk Läraretidning.
Holm C. E., 07, advokatfiskal.
Holmqvist Alma, 55, Kt.
Hultman Eva, 61, A. F.
Humbla C. R., 28, musikdirektör.
Hübinette A., 37, M.
Höökenberg Helena, 47, Kl.
Jakobson Anna, 48, Kt.
Janson J., 39, Kt.
Johanson J., 39, A. F.
Jonsson A., 56, Kt.
Josefson Alma, 53, Kl.
Karlson L., 62, A. F.

Karlson Otto, 59, M.
 Laurell Klara, 46, Kh.
 Levin Adolf, 61, Kt.
 Lidholm Berta, 59, J.
 Lidholm K., J.
 Lidman K., 61, M.
 Lindeberg M., 50, sånglärare.
 Lindegren J. F., 58, lärare i Primär-
 och Elementarskolan samt Prak-
 tiska Arbetsskolan.
 Lindén A., 53, Kl.
 Lindroth Agnes, 55, A. F.
 Lindström Anna, 63, Kh.
 Lindström K. A., Kt.
 Lindström Tekla, 60, A. F.
 Loqvist J. A., 40, A. F.
 Lundin Fanny, 35, M.
 Lundin Hilda, 60, A. F.
 Lundström Filippa, 49, A. F.
 Lundvall Louise, 52, Ö.
 Magnusson Amelie, 55, Kh.
 Malmgren Matilda, 54, M.
 Molin J., 50, öfverkontrollör.
 Nilson Emma, 49, A. F.
 Nilson Maria, 60, A. F.
 Nilsson G., 54, M.
 Nilsson Sven, 44, N.
 Nordström Elise, 52, Kt.
 Nylund A., 60, Kt.
 Nyström A. F., 57, Manilla.
 Näsman Maria, 52, Kt.
 Nätterqvist E., 49, A. F.
 Petterson Hilma, 49, Kt.
 Rheborg Anna, 56, A. F.
 Rheborg Lisen, 59, A. F.
 Rydberg Hilma, 59, A. F.
 Rylander Anna, 54, Ö.
 Sandberg Maria, 54, Kt.
 Schmiedte Ida, 56, A. F.
 Setterlund C. J., 48, Ö.
 Sjöberg Louise, 57, Ö.
 Sjögren Amalia, 49, Kt.
 Sjöholm A., 56, Ö.
 Stefanson A. M., 53, Kh.
 Stenberg O., 59, Kl.
 Strandberg Sigrid, 42, Kt.
 Sundberg V., 58, Kl.
 Svanström Jenny, 48, Kt.
 Tefsky Augusta, 42, A. F.
 Thomasson Fredrique, 49, A. F.
 Thun C. A., 45, J.
 Vahlström Hulda, 61, Kh.

Vallin Agnes, 52, Kh.
 Vassberg Anton, 57, J.
 Vassberg Kristoffer, 63, M.
 Vennerquist R., 51, litteratör.
 Vessman Hilma, 55, Kh.
 Viberg Maria, 54, Kt.
 Vinberg Ulrika, 57, Kt.
 Vinslov O., 45, D.
 Zandell S. L., 40, M.
 Österberg Hanna, 45, Kt.
 Österberg J. A., 49, Kl.
 Österberg Maria, 50, Ö.
 Östling G. A., 55, J.

[A. F. = Adolf Fredriks församling, D
 = Djurgårdens, J = Jakobs, Kh = Kungs-
 holmens, Kl = Klara, Kt = Katarina,
 M = Maria, N = Nikolai, Ö = Öster-
 malms; alla med postadress: Stockholm]

Stockholms län.

Södertörns lärare- och lärarinne- förening (87).

Ahlqvist Lilly, 63, Sd.
 Ahlström N. G., 43, Botkyrka, Fitja.
 Andersson A., 52, Ösmo.
 Andersson A. A., skolrådsled., L.
 Andersson Mimmi G., Ösmo.
 Andersson Pauline, 49, Värby, Fitja.
 Appelbom V. U. M., 55, kommi-
 nister, Ösmo.
 Bergman Sofie, 49, Tvetaberg, Sd.
 Broberg Augusta, 51, Ytter-Enhörna,
 Enhörna.
 Brodén K. H., 62, Sd.
 Carlsson C. F., 57, Tveta, Sd.
 Carlsson E. V., 47, skolrådsled., Ö.
 Ekholm S. J., 47, Vestertelje, Sd.
 Eklund A. K., 53, Salem, T.
 Ekvall Agnes, 52, Gubbängen, St.
 Engström Malla, 66, Lina, Sd.
 Eriksson Anna, Vårdinge.
 Eriksson H., 56, Ö.
 Flammén A., 34, Öfver-Enh., Enh.
 Flygelholm Julia, 59, Skarpnäck, St.
 Hagström Emma, 67, Lina, Sd.
 Hallström Karolina, Länna, St.
 Hermansson A., 59, Nämndö.
 Hägerman L., 52, Grödinge.
 Jakobsson Helene, 40, Ladvik, Sd.
 Jansson Betty, 59, Botkyrka, T.
 Jansson J. F., 50, Östertelje, Sd.

Jansson J., 35, fabrikör, skolrådsledamot, L.

Jansson Lotten, 39, fru, L.

Johansson Amanda, Sätra, St.

Johansson Matilda, 63, Dalarö.

Jonsson Anna, Norra skolan, Ösmo.

Jönsson Hanna, Södra skolan, Ösmo.

Karlsson P. A., 52, Grödinge, T.

Kindgren L. J., Öfverjerna.

Lagerblad Amelie, 63, fru, T.

Lagerblad P., 43, T.

Larsson Charlotta, 58, Botka, Fitja.

Larsson Lovisa, 63, Kyrkskolan, Sorunda.

Le Moine N. R., 49, Öfverjerna, Jerna.

Lidén L. L. L., 51, L.

Lindblad Charlotta, Sd.

Lindblad Hilma, Enskede, St.

Lindholm F., 37, Ö.

Lundberg Cecilia, 49, L.

Lundgren O. L., 53, L.

Magnusson Kristina, 64, Östert., Sd.

Malmén J. J., 51, Huddinge.

Matson C. O., Ytterjerna, Jerna.

Mellner Sofie, Sd.

Molander G., 51, Ösmo.

Nilsson Matilda, 62, Sätra, St.

Norlin Hilda, 36, Vårdinge, Gnesta.

Norrby J. E:son, 51, Sandhamn.

Nyström Maria, L.

Olsson Hilda, 41, fru, Årstadal 1, L.

Olsson M., 56, Ö.

Rothstén Anna E., 56, Örnberg, L.

Runbäck J., 32, Ytterjerna, Jerna.

Samuelsson J., T.

Sandberg C. E., 31, Sd.

Sjöländer A. J., 61, Vårdinge, Mölnbo.

Skoglund A. F., 41, Brännkyrka, Elfsjö.

Skoglund J., 43, fru, Brännkyrka, Elfsjö.

Strandberg J. A., 59, Nyqvam, Sd.

Sundblad C. A., 49, Sorunda.

Sundling C. G., 26, skolrådsledamot, Söderby, T.

Svensson Amanda, 59, T.

Svensson Maria, 57, Hamra, T.

Söderberg G., 51, Norra skolan, Sorunda.

Södervall Maria, 66, Malmsjö, T.

Sörlin P., 52, Sd.

Thorin J. E., 62, Sd.

Ullin S. H., 28, Turinge, Sd.

Værn L. M., lektor, f. d. folkskolinspektör, hedersledamot, St.

Vahlén A., 46, Ösmo.

Vallenström A. V., 48, Ytter-Enhörna, Enhörna.

Vallgren G., 37, Torö.

Vesterberg Ellen K., 62, Öfver-Enhörna, Enhörna.

Vesterin G. A., 62, Vesterhanninge.

Vidblad A. E., 29, skolrådsledamot, Sätra, St.

Vidlund Hilda C., 60, Brännkyrka, Elfsjö.

Vihr Amanda, 65, Sd.

Viström Agnes, 52, Ösmo.

Åkerlind Amalia, 67, Herrö, Ösmo.

Åkerlind Klara, 61, Salem, T.

Östergren A. E., 56, Sd.

[L = Liljeholmen, St = Stockholm, Sd = Södertelje, T = Tumba, Ö = Österhanninge]

Södra Roslags kretsörening (27).

Andersson A. P., 34, Norrsunda, R.

Bergvall A. M., 33, Hammarby, Väsby.

Blumenberg H. G., 48, kyrkoherde, Ö. Ryd, Rydbo.

Carlsson C. A., 42, Össeby-Garn, B.

Ferngren E., 36, Öster-Åker, Å.

Fredin F., 46, Östra Ryd, Bogesund.

Fromm E., 33, Angarn, B.

Jansson C. G., 17, småskollärare, Öster-Åker, Å.

Jansson J. F., 65, Solna, Ulriksdal.

Johansson J. F., 51, Skeptuna, N.

Lidström K. G., 54, Vidbo, M.

Lindblom V., 35, Fresta, Väsby.

Lundqvist J. V., 50, Ljusterön, Sthlm.

Marmén E. L., 34, Ed, Väsby.

Pettersson G. A., 49, Gottröra, M.

Ronander C. V., 32, Bromma, Sundbyberg.

Sandin J., 33, Skånella, R.

Sundell F., 57, Kårsta.

Svensson P., 62, Täby.

Thörnberg K. A., 64, Danderyd, Djursholm.

Tibbling J., 50, Öster-Åker, Å.

Vahlroth A., 33, Östra Ryd, Rydbo.

Vallenström G., 41, Vada, B.

Zetterlund Hj., 47, Markim, Lindholmen.
Åmark F. W., 43, folkskoleinspektör, Enköping.
Östling Selma, 37, Öster-Åker, Å.
Östrand C. M., 22, prost, Skeptuna, N.

[B = Brotby, M = Mörby, N = Närtuna, R = Rosersberg, Å = Åkersberg]

Erlinghundra kretsförening (18).

Anderson Fanny, 65, Odensala, M.
Anderson P. A., 36, Uppsala.
Bergvall A., 35, Odensala, M.
Bergvall C. A. A. M., 62, S.
Björkman Anna, 65, S.
Boström F. M., 15, prost, S.
Ericzén G. M. V., 42, Vassunda, K.
Johnson Anna, 62, Alsike, K.
Larson Ida, S.
Ljungqvist G. F., 46, pastor, Husby, M.
Lundén J. J., 37, kyrkoherde, Odensala, M.
Malmström Hildur, 69, Vassunda, K.
Petterson C. P., 39, Alsike, K.
Petterson Karolina, 51, St. Per, S.
Seman Maria, 59, K.
Sundell H., 58, Husby, M.
Öhrn C. A., 23, kyrkoh., Alsike, K.
Österberg P. A., 45, K.

[K = Knifsta, M = Märsta, S = Sigtuna]

Östra Roslags kretsförening (38).

Ahlin E., 40, Gräsö, Öregrund.
Andersson A. G., 59, Roslagsbro.
Andersson E., 45, hemmansägare, Edeby, Väddö.
Andersson Lotten, 59, N.
Almén A., 58, Estuna.
Blank R. L., 29, Vätö.
Bäckström Alma, 61, N.
Dalström Edvin, 61, Molsta, Syninge.
Djurström J. E., 40, Ununge, Edsbro.
Ernström C. E., 33, Öregrund.
Edman Maria, 38, Ö.
Frödin C. A., 38, Ö.
Förander A. E., pedagog, Öregrund.
Gillberg Emilia, 66, Roslagsbro.

Hagberg E. R., 65, Ö.
Hultgren J. G., 32, kyrkoherde, Husby, Syninge.
Janson G., 50, Edebo.
Jonsson J. A., 41, Nuttö, Ö.
Kaldén Tilda, 58, Hammarby, Edebo.
Lodenus J. V., 56, Husby, Syninge.
Lyster C. M., 24, Herräng, Häfverö.
Löf P., 54, Roslagsbro.
Mandelgren A. P., 41, Valö.
Nilsson Elna, 56, Öregrund.
Nilsson Maria, 57, Harg.
Petterson L. O., 53, N.
Petterson P., 43, Börstil, Harg.
Pihlblad Eva, Yttersby, Ö.
Rosengren L., 07, prost, Väddö.
Rotelius C. E., 60, Långalma, Ö.
Sandqvist C., 41, Väddö.
Sjöberg Gust. Ludv., 63, Grofsta, Penningby, N.
Söderberg M., 35, Hökhufvud, Gimo.
Vahlqvist F. J., 51, Börstil, Ö.
Vahlström Hulda, Husby, Syninge.
Vestman Anna, 64, N.
Vingård J. A., apotekare, Ö.
Österman V., handlande, N.

[N = Norrtelje, Ö = Östhammar]

Uppsala län.

Elfkarleby kretsförening (14).

Andersson Rebecka, 38, Sägarbo, E.
Bonander A. V., 63, Bodarne, S.
Carlström A. V., 61, Marma.
Eklöf A. J., 36, Gårdskär, E.
Eriesson C. J., 46, Östanå, E.
Fischer Anna, 48, Östanå, E.
Hjorth Selma, 50, S.
Häggander F., 56, E.
Jönsson Anna, 69, S.
Lindgren A. G., 49, S.
Lindh J. U., 31, Harnäs.
Stedt Maria, 60, E.
Villner E., 62, Vestanå, E.
Östergren Amalia, 64, Hyttön, E.

[E = Elfkarlö, S = Skutskär]

Tierps skolförening (13).

Berg J. P., 48, T.
Boberg Erika, 54, T.
Bolin Rosa, 61, Orrskog.

Cederlund Elfrida, 64, Svanby, T.
Erlandsson Hilma, 62, Degerbo, T.
Eriksson Kristina, 64, Halls, T.
Hultgren Elisabet, 53, Eskesta, T.
Lindström Maria, 66, Yfre, T.
Lindevall A., 41, Ullfors, T.
Lundin J. F. 51, Yttre, T.
Norman Emma, Munga, T.
Pettersson Kristina, 48, Svanby, T.
Rundström P. R., 40, Odensfors, T.

[T = Tierp]

Örbyhus kretsförening (26).

Andersson P. E., skolrådsledamot,
Vendel, Ö.
Bergman A., 43, D.
Bore Ida, 67, Vendel, T.
Börjesson Eva, 43, Tegelsmora, T.
Carlsson Mina, 64, T.
Engström Katarina, 63, D.
Eriksson Anna, 68, Vendel, V.
Eurenus J. H. F., 44, D.
Gerdelius J., 59, Ö.
Holm Anna, 62, Vendel, V.
Jarl Edla, 59, Ö.
Lindelöf Ida, 64, Vendel, V.
Löfgren E., 48, Dammen, Vattholma.
Nordin E. V., 55, Österby, D.
Normelin J., skolrådsled., Vendel, V.
Pettersson Augusta, 59, D.
Rambach C. V., 66, Vendel, V.
Ranzén A., 50, Film, D.
Sandell, Haglösa, D.
Sjöholm C., 60, Tegelsmora, T.
Stjernström F. O. L., 58, V.
Svensson Maria, 62, Vendel, V.
Söderbom Margreta, 55, Österby, D.
Söderlund V., Kisberg, V.
Tunander J., 65, Elglösa, D.
Viksell Adolfinna, 43, T.

[D = Dannemora, T = Tobo, V = Vendelsby, Ö = Örbyhus]

Mellersta Upplands kretsfören. (12).

Alström E. A., 55, Balingsta.
Andersson E. A. A., 57, Läby, U.
Berglund E., 50, Viksta.
Carlsson F. O., 54, Funbo, Bärby.
Flodman E., Ramsta, U.
Lindblom T., 60, Vattholma.
Lundell C. J., 50, U.
Lundgren A., 50, Hagby, Vänge.

Nilsson Elba, Bärby.
Norlin P. J., 42, Almunge.
Sandbäck C. E., 54, Lagga, U.
Viderbäck A., 47, U.

[U = Uppsala]

Sydvestra Upplands förening af folkskolevänner (30).

Apelqvist J. F., 60, Vårfrukyrka, E.
Bergström E. L., 38, Bred, Orresta.
Blomberg Henrika, 49, Vårfrukyrka, E.
Cedergren K. G., 47, komminister,
Svinnegarn, E.
Engvall E. A., 65, Torstunaby.
Ericson J., 24, Boglösa, E.
Eriksson E. V., 45, E.
Eriksson F., 50, landtbr., Valla, E.
Eriksson K. G., 50, Arnö, E.
Hellman C. G., 33, Långtora.
Herlander A., 60, Frösthult, E.
Jacobsson J. N., 58, Enköpings-
Näs, E.
Jansson Elin, 64, Boglösa, E.
Larsson Albertina, 61, Svinnegarn, E.
Lohrdén A. P., 35, Nysätra, Långtora.
Lundin J. A., 53, redaktör, E.
Lövgren J. E., 57, Litslena, Grillby.
Malmberg P. A., 34, Veckholm.
Pettersson A. P., 32, Herkulsberga, E.
Rundberg E., 28, kommin., utn.
kyrkoherde, Herkulsberga, E.
Sahlgren F. E., 45, Svinnegarn, E.
Ström Hilma, 58, Vallby, E.
Vensell E. G., 35, Vallby, E.
Vensell Sigrid, 69, semin.-elev,
Vallby, E.
Vilén C. E., 42, Lillkyrka, E.
Ålander K. F., 38, Hernevi, E.
Ålin F. O., 50, Teda, E.
Åmark F. V., 43, fil. dr., folkskole-
insp., E.
Öhman J. A., 30, Torstunaby.
Östlund J., 42, Tillinge, E.

[E = Enköping]

Södermanlands län.

Nyköpings kretsförening (58).

Abrahamsson Matilda, 57, Uddby, N.
Andersson Berta, N.

Andersson J. F., 47, skolrådsledamot, Bj.
Andersson Leontine, 52, N.
Berggren K. M., 52, Bagartorp, N.
Berggren Kristine, 40, N.
Berggren P. E., 48, Svärta, N.
Bergqvist A. L., 35, urfabrikör, N.
Börjeson K. A., 50, N.
Carlberg, K. G., 34, landtbrukare, Bj.
Dahlqvist A. J., 61, Runtuna.
Dickman K., 65, Björksund.
Djup Emma, 63, Näfveqvarn.
Engström Estrid, 51, Anga, N.
Flammén O. A., 42, kyrkoherde, Å.
Flodkvist A., 60, Vrena.
Frisberg J. A., 30, Halla, Vrena.
Granbeck N. G., 42, Ripsa, Sparreholm.
Hallgren Anna, 59, Ekeby, N.
Hartzell Adolfin, 49, N.
Hellman K. G., 64, Tegnebol, Bj.
Hellström A. V., 57, N.
Holm Matilda, 61, Lunda, N.
Högberg Hilda, 63, N.
Jansson Emelie, 59, Fjellskår, Larslund.
Johnsson G. F., 34, Råby.
Kihlström D. R., 53, Bj.
Larsson L. F., 51, Svärta.
Lindberg A. G., 46, Bj.
Lindblad A. P., 27, kyrkovärd, Bj.
Lindgren O., 60, Bälinge, Gnesta.
Lindmark Augusta, 53, N.
Ljunggren N. G., 55, N.
Lundgren A., 48, Ludgo, Lid.
Lundholm O. A., 35, Bt.
Lundqvist Hilma, 58, Harg, N.
Löfgren Augusta, 36, N.
Löfvenius H., 35, skolrådsledam., Å.
Löfvenius Maria, 52, f. d. lärarinna, Å.
Mörk E. K., 63, Bt.
Nilsson Sofie, 56, Stensborg, N.
Norelius C. E., 26, komm., Svärta, N.
Nyberg Emilia, 43, Stjernholm.
Nylén S., 39, Åboö, Valhalla.
Nyrén, K. G., 61, Å.
Olsson A., 56, skolrådsledamot, Bj.
Pettersson Augusta, 54, Svärta, N.
Pettersson K. G., 40, Stigtomta.
Pettersson L. T., 32, kommin., Bj.
Pettersson Maria, 58, Bogslöt, Stjernholm.

Pettersson P. G., 32, Ludgo.
Qvarnström J. E., 40, Näfveqvarn.
Qvint Kristine, 59, Arnö, N.
Thunvall C. M., 45, Kila.
Vallqvist Ida, 61, N.
Vestermark Alma, 59, N.
Åhrén P., 58, Husby, Bt.
Örtengren B., 62, Nyk:a, Stigtomta.

[Bj = Björkvik, Bt = Bettna, N = Nyköping, A = Alberga]

Trosa-traktens lärareförening (20).

Ahlin A., organist, V.
Andersson A. J., 47, landtbr., Nora, V.
Andersson C., 18, höfjägare, Tullgarn, J.
Andersson G., 42, landtbr., Hägnäs, J.
Berzén C. O., 66, Torsåker, G.
Björkblom A. L., 52, Skääng, Mölnbo.
Blomberg K. A., 49, Hagberg, T.
Carlsson C. C., nämdeaman, Kumla, V.
Eriksson C. A., 50, landtbr., Tufveqvarn, G.
Flodkvist A., 56, Tullgarn, J.
Flodkvist Ida, 55, fru, Tullgarn, J.
Gustafsson C., 45, landtbrukare, Södra Husby, V.
Hedström A. V., 62, Vesterljung, H.
Holmer E., 56, Trosa landsförs., V.
Karlsson Emma, 59, Vesterljung, H.
Karlsson Josefina, 60, T.
Ljungberg A. F., 29, Vesterljung, H.
Nordström C. V., inspektor, Tureholm, T.
Rydquist L. G., 58, Låstringe, G.
Skog G. A., landtbr. och skolrådsledamot, Vrå, Hölö.

[G = Gnesta, H = Hällsviken, J = Jerna, T = Trosa, V = Vagnhärad]

Daga härads krets-förening (20).

Andersson C. G., 32, skolrådsledamot, riksdagsman, B.
Andersson Augusta, 66, Gryt, S.
Bredh G. A., 46, komm., Dillnäs, G.
Dahlbom Albertina, 44, B.
Flentzberg Anton, 54, v. pastor, B.
Gerdtman A. G., 43, fabrikör, Frustuna, G.

Jonsson M., 43, Katrinenäs, G.
Karlsson Gunnar, 69, seminarieelev,
Frustuna, G.
Karlsson K. J., 34, Frustuna, G.
Karlsson K. J., 40, B.
Lindahl Carl, 45, handlande, G.
Lindgren Emelie, 62, B.
Lindqvist J. L., 36, Gåsinge, G.
Mannerstedt P., 49, Laxne, G.
Petersson Ebba, 44, Ehrendal, G.
Simlund Axel, 41, Gryt, S.
Strömberg C. G., 38, B.
Skoglund Anna, 67, G.
Söderlund J. E., 23, f. d. skoll., G.
Väsström Alexia, 56, handlande, B.

[B = Björnlunda, G = Gnesta, S =
Stjernhof]

Strängnästraktens lärarefören. (47).

Andersson Anna, 67, Toresund, Sh.
Andersson Kristina, 55, Aspö, Sn.
Bejbom Hedvig, 60, Sn.
Bejbom O., 53, Sn.
Berzen H. T., 61, Härad, Sn.
Björkeroth A., 47, skolrådsledamot,
Sundby, Sn.
Boman J. P., 41, M.
Broberg Emelie, 63, Öfverselö.
Broman Maria, 59, Hagalund, M.
Broström C. E., 51, Berga, M.
Carlsson S. T., 52, Marietorp, M.
Danielson Hilma, 59, Åkers bruk, M.
Dingertz Agnes, 67, Liljelund, Sn.
Engborg Ellen, 60, Taxinge, M.
Englund Ida, 61, Kalkudden, M.
Ericsson P. E., 23, handlande, Åkers
bruk, M.
Granbeck G. V., 52, Fogdö, Sn.
Gustafsson J. G., 57, Ytterselö, Sh.
Gyberg Hulda, 61, M.
Hallsten N., 63, Öfverselö.
Hamlin J., 28, f. d. skollärare, Tore-
sund, Sh.
Hellstedt B. A., 43, Åker, M.
Henriksson A., 62, Toresund, Sh.
Höglund P. J. E., 56, Länna, M.
Janson Augusta, 70, Vansö, Sn.
Johanson F. E., 38, Taxinge, M.
Johansson C. A., 38, Vansö, Sn.
Johansson S., 44, Länna, M.
Johnsson K. J., 43, Aspö, Sn.

Jonson Johanna, 31, Åkers bruk, M.
Karlson Karolina, 59, Toresund, Sh.
Lagergren C. J., 36, Barfva, Sn.
Lagerström J. V., 61, Toresund, Sh.
Larson P. A., 42, Helgarö, Sn.
Lindqvist Emilia, 68, Åker, M.
Lundmark A. P., 31, skolrådsled., Sn.
Nylund O. F., 49, Öfverselö.
Peterson Maria, 60, Härad, Sn.
Pettersson Anna, 60, Härad, Sn.
Sandström Karolina, 51, M.
Silén A. V., 30, Tosterö, Sn.
Söderblad J., 52, skolrådsledamot, Sn.
Vallin Hulda, 60, Sn.
Vallis Hanna, 66, Sn.
Vesterlund A., 55, redaktör, Sn.
Zetterberg G., 57, Liljelund, Sn.
Åstrand G. V., 25, sånglärare, Sn.

[M = Mariefred, Sn = Strängnäs, Sh
= Stallarholmen]

Rekarne lärareförening (31).

Alzén S. A., 60, Fors, E.
Anderson Anna Ch., 54, E.
Anderson Vilhelmina, 62, Målham-
mar, Rekarne.
Asklund A. F., kyrkoherde, Ärila, E.
Ek Josefina, 57, Ärila, Hällsta.
Ekelund A. F., 41, Torpa, Kungsör.
Flodin A. V., 40, Ärila, Hällsta.
Forslund Matilda, 66, E.
Gauffin A. V., 64, Fors, E.
Hedberg Ester, 60, E.
Hedén J. S., 57, Vallby, T.
Jonson L. J., Munkhammar, Re-
karne.
Källström Klara, 54, Kloster, E.
Landegren B. J., 62, E.
Larson Edla, 58, Torpa, Norr.
Lindh Klara, 60, Jäder, Jäderön.
Lundborg A. G., 61, Sundby, E.
Lundell G. A., 65, E.
Löf Karolina, 58, Tumbo, Rekarne.
Malcolm J., 63, E.
Rudén H., 63, E.
Svenson A., 62, Vestermo, St. Sundby.
Törnblom E. A., 37, Ärila, Hällsta.
Törnblom J., 50, E.
Vallenström Aurora, 46, E.
Vallin Hilma, 58, Råby, E.
Vingborg Alma, Ärila, Hällsta.

Virén L. E., 58, E.
Yhman Albertina, 57, Kungsör.
Örtenblad Nanny, 58, E.
Östberg Siri, 63, E.

[E = Eskilstuna, T = Torshälla]

Villåttinge härads kretsfören. (22).

Brolin P. A., 32, M.
Cedervall C. G., 27, S.
Dahlbom G. L., 46, kommin., M.
Danielsson Emma, 46, Sjöstugan,
Mellösa.
Forsling J. O., 55, Dunker, Ekens-
holm.
Franzén P. E., Mellösa.
Gustafsson Ida, 59, M.
Hellberg J., 32, Mellösa.
Hellberg Ingeborg, 60, Mellösa.
Johnsson Edla, Kulsta, S.
Jonsson Hilma, 60, Hällefors, H.
Krän R. M., 63, M.
Palmer Anna, 69, Hällefors, H.
Persson C., 56, M.
Persson Karolina, 52, M.
Petersson L., 51, Helgesta, S.
Rundin J. F., 59, Forsa, Flen.
Santesson Edit, 59, Bråhofda, M.
Sundell Hanna, 54, Hårtorp, H.
Svensson Alfrida, 50, Mosstorp, Flen.
Thorén P., 59, Flen.
Åkerlund Sofie, 62, Bråhofda, M.

[H = Hälleforsnäs, M = Malmköping,
S = Sparreholm]

Oppunda kretsförening (49).

Amundsson B., 48, pastor, Sköl-
dinge, Va.
Andersson C. A., 51, källarm. K.
Arvin E. G., 66, Johanneslund, K.
Blixt L. F., 48, lokomotivförare, K.
Boman J. E., 49, lokomotivför., K.
Brolin C., 56, handlande, Johannes-
lund, K.
Brolin E., 65, handlande, Högsjö.
Dahlbeck Hildegard, 56, S.
Dehlin J. V., 44, landtbrukare, Nor-
danås, K.
Engberg A. N., 44, Näs, B.
Envall U., 54, Sköldinge, Va.
Erikson A., 46, skolrådsled., Va.

Erikson C. E., 20, skolrådsled., K.
Erikson Emma, 69, Sjöholm, K.
Erikson K. O., 52, Malm, K.
Flodmark G., 58, Marsjö, Vi.
Fredriksson Alma, 59, Sköldinge, Va.
Fredriksson H., 58, Sköldinge, Va.
Fundin C. A., 48, stationsinsp., S.
Gunnarsson Klara, 52, Sjöholm, K.
Hagström C. V., 46, Sköldinge, Va.
Hallqvist A. V., 59, K.
Hellström I. J., 56, telegr.-ing., K.
Jakobsson C. G., 28, Åsen, Vi.
Jakobsson Emelie, 51, Åsen, Vi.
Johansson Josefina, 59, Vinter-
gatan, Vi.
Jonsson J., 55, kyrkovärd, Ekeby, Va.
Kahlsson G., 33, Sköldinge, Va.
Kahlsson Sofia, 40, Sköldinge, Va.
Karlsson C. A., 42, Djulö, K.
Karlsson M. E., 56, handlande, K.
Karlsström Agnes, K.
Larsson L. M., 47, 1:ste stations-
skrifvare, Göteborg.
Liljedahl A. V., 49, lokom.-för., K.
Lundgren J. G., 43, stämmings-
man, K.
Lundqvist D. A., 44, trädgårdsm., K.
Malmström Anna, 64, K.
Malmström T., 37, Malm, K.
Ohlsson O., 44, skolrådsled., Va.
Olsson O. P., 40, Malm, S.
Olsson P., 48, landtbr., Backa, B.
Pettersson P., 39, kyrkovärd, Hulsta, B.
Pettersson J., 44, landtbr., Rud-
bäcken, Va.
Rosén G., 53, skogvaktare, Ke-
säter, Vi.
Simlund Berta, 59, Malm, S.
Sundsten F., 48, lokom.-förare, K.
Yibeck C. J., 57, Tisenvik, Vi.
Åkerlund G. U., 39, mjölnare,
Genne, K.
Örtegren K. E., 58, Hagargö.

[B = Baggetorp, K = Katrineholm, S
= Strängsjö, Va = Valla, Vi = Vingåker]

**Öljartraktens lärare- och lärarlänne-
förening** (24).

Almblad Emma, Österåker, Ä.
Andersson C. L., 56, Hissjö, Bie.
Andrée I., kassör, Roxmo, Ås.

Bergqvist J., 44, Österåker, Ä.
Flodmark O. F., 44, Hagby, Äs.
Gustafsson K. J., 53, Stockholm.
Hedén V., Österby, Äs.
Höckenberg C. V., 27, poststations-
föreståndare, Bie.

Jansson H., 59, komminister, Källar-
boda, Äs.

Jonsson A., 36, Gungöl, Äs.

Karlsson J., 51, Hagaberg, Äs.

Lundell N. J., Bie.

Olsson N., f. d. riksdagsman, Ä.

Petersson Karin, 56, Österåker, Ä.

Porat E. von, 48, kommin., Öster-
åker, Ä.

Post St. A. von, 53, godsägare, Äs.

Sanell G., 47, Österåker, Ä.

Svensson Anna, Laggartorp, Äs.

Svensson Ida, 68, Äs.

Thavenius F. A., 13, prost, Ä.

Vahlqvist O., 35, kassör, Äs.

Vallin J. A., fil. doktor, folkskole-
inspektör, Bie.

Vikman J. L. T., 49, Äs.

Åkerstein A., 18, direktör, Äs.

[Ä = Ättersta]

Östergötlands län.

Vikbolands skollärareförening (23).

Anderson K. A., 44, Dagsberg, N.

Andersson A., 38, St Johannis, N.

Andersson M., 45, Eklund, Ö.

Andersson N. G., 47, Jonsberg.

Andersson Vilhelmina, 60, Söfver-
stad, K.

Berg E., 50, landtbr., Kolstad, N.

Björk Sofia, 56, Konungsund, N.

Botvidsson A. M., 23, landtbrukare,
Vittinge, K.

Botvidsson G., 56, sekr., Vittinge, K.

Gustafsson Frida, 68, Styrestad, N.

Hörner A., 40, Konungsund, N.

Issén P. A., 53, Furingstad, N.

Jonsson J., 32, landtbrukare, Odens-
tomta, K.

Jonsson Klara, 67, Annelund, K.

Jonsson O., 54, Ö. Stenby, Ö.

Kullman K. A., 32, Tåby, N.

Ljungberg Hilda, 68, Tingstad, N.

Nilsson G., 47, landtbr., Toriby, N.

Petersson J. F., 46, K.

Rundberg A. V., 50, Styrestad, N.

Södervall Emma, 63, Svällestad, K.

Vidén A., 49, Ö.

Villén Elisa, 62, Furingstad, N.

[K = Kuddby, N = Norrköping, Ö =
Ö. Husby]

Norrköpings folkskollär-fören. (87).

Alander Matilda, 62, N.

Andersson Lovisa, 53, N.

Bilfeldt J. F., 48, Ä.

Billgren P., 57, N.

Blixt Hanna, 65, N.

Carlsten C. J., 55, N.

Cederberg J., 55, N.

Dalgren J. F. L., 50, förest. vid
Gustavianska barnhuset, N.

Diderichsén Frida, 51, N.

Diderichsén Hilda, 60, N.

Edqvist K. J., 59, N.

Ekeborgh C. A., 24, kontraktspost,
Ö. Eneby, N.

Erikson Augusta, 52, N.

Erikson Erika, 65, N.

Fogelqvist J. P., 43, kyrkoh., N.

Forssell Emma, 57, N.

Gustafson C. G., 46, N.

Hallström Josefina, 59, Ö. Eneby, N.

Hedlund A., 53, Skedevi, Simons-
torp.

Hellgren Hedvig, 53, N.

Holmberg E. R., 59, N.

Holmberg Hanna, 53, N.

Hylander A., 52, fängpredikant, N.

Hylander J., 55, N.

Hällström A., 67, N.

Högfeldt Amelie, 51, N.

Ingeson C., 43, kassör, N.

Ingeson Emma, 61, fru, N.

Ingeson Emma, 55, N.

Johanson Hilma, 63, N.

Johanson Nina, 54, N.

Jonson Maria, 49, N.

Jonson Matilda, 43, N.

Karlson Jenny, 66., Ö. Eneby, N.

Kleist O., 49, Ä.

Landberg Gustava, 60, N.

Larsson Kristina, 50, Ö. Eneby, N.

Lindén D. H., 67, N.

Lindqvist Emelie, 57, N.

Lundahl P., 60, N.
 Lundberg K. A., 61, Simonstorp.
 Lundström G. V., 56, N.
 Lyttkens I. A., 44, fil. dir, folksk-
 insp., N.
 Löfvenius Alice, 65, N.
 Lövkranz J. G., 62, Ö. Eneby, N.
 Mårtensson Hilma, 57, N.
 Nelander M., 47, N.
 Nero Hildur, 51, N.
 Nilsson A. F., 37, Kimstad.
 Nilsson Hilda, 62, N.
 Nilsson Lotten, 45, N.
 Nilsson Lovisa, 52, N.
 Nilsson Sofia, 52, N.
 Nordén M., 56, N.
 Nordström C. F., 36, fanjunkare, N.
 Nylén Hilda, 64, N.
 Olsson Jenny, 57, N.
 Persson L. G., 53, Johanneslund,
 Hagsryd.
 Peterson Gustava, 40, N.
 Petersson M., 67, N.
 Petersson Maria, 67, N.
 Pettersson Alma, 52, N.
 Petterson Anna, 62, N.
 Petterson Johanna, 34, N.
 Roos C. J., 58, bokh., N.
 Rosengren N., 53, N.
 Samuelson J. A., 27, N.
 Schelin Anna, 31, N.
 Sjögren M., 46, Ö. Eneby, N.
 Sjöqvist Ida, 66, N.
 Smedberg A., 50, N.
 Sundell Alma, 64, N.
 Sundstedt Elin, 61, N.
 Sundstrand Emelie, 49, N.
 Svartz A., 58, N.
 Svensson Augusta, 55, N.
 Svensson V., 49, N.
 Säfberg Vändela, 54, N.
 Söderberg Elin, 62, N.
 Söderberg V., 59, N.
 Thor G., 63, N.
 Vahlstedt J. R., 59, N.
 Vallberg Fredrika, 67, N.
 Vennerblad F. T., 54, N.
 Vennerblad Hanna, 57, N.
 Åkerman Augusta, 49, N.
 Åkerman Nelly, 51, N.

[N = Norrköping, Å = Åby]

Bergslags kontrakts lärare- förening (17).

Alstrand K. O., 52, Risinge, F.
 Blomgren K., 54, Risinge, F.
 Engman J., 48, Båttorp, H.
 Johansson P. A., 54, Vånga.
 Lindström C. O., 49, brukspred., F.
 Netz J. A., 45, Risinge, F.
 Nyström A. L., 36, kyrkoherde,
 Hällestad, Prestköp.
 Olsson A., 53, Hällestad, Skönnarbo.
 Pettersson Hanna, 54, Risinge, F.
 Rosén A. J., 54, H.
 Rudvall K., 65, F.
 Sanderholm C. J. A., 46, Risinge, F.
 Tilander N., 66, F.
 Tranér G., kyrkoherde, folkskole-
 inspektör, Skedevi.
 Törning J. A., 40, Risinge, F.
 Vesterberg F. O., 45, Risinge, F.
 Ångqvist S. P., 38, Ljusfall, H.

[F = Finspång, H = Hällestad]

Bankeinds och Skärkinds häraders krets-förening (19).

Adell A., 50, Örtomta, Ringstorp.
 Ander A., 53, Gistad.
 Andersson A. P., 47, Askeby, Lh.
 Andersson B. J., 20, organist, Sv.
 Andersson K. A., 51, landtbrukare,
 Markeby, Gistad.
 Andersson Otto, 37, landtbrukare,
 Vårdsberg, Lk.
 Bergholtz A., 59, Sk.
 Bertel C. V., 66, Sk.
 Fredriksson A. Fr., 44, Vårds-
 berg, Lk.
 Henricsson A., godsägare, Karls-
 lund, Sk.
 Holm A., 59, Sv.
 Kinnander G. A., 52, Gräfstén, Sv.
 Kullman Hulda, 64, Askeby, Lh.
 Kärnell P., 34, Yxnerum.
 Larsson K. J., 54, landtbrukare,
 Viggeby, Sk.
 Petersson Nils, 39, byggmästare,
 Höstbäck, Björsäter.
 Pettersson A., 51, landtbrukare,
 Banka, Sv.

Regnell Amanda, 63, Yxnerum.
Svensson N., 51, stationsinsp., Sk.

[Lh = Lingham, Lk = Linköping, Sk = Skärkind, Sv = Svinstad]

Linköpings folkskollärarefören. (29).

Ahlborg Ernst, 66, Lk.
Andersson F. A., 41, Skeda, Lk.
Bergström P. R., 57, Lh.
Berselius Maria, 38, Lk.
Blomberg Fanny, 60, Lk.
Bohman M. S. Laura, 57, S:t Lars, Lk.
Engdahl K. A., 57, Lk.
Engström F. V., 61, S:t Lars, Lk.
Engström N. A., 40, Ledberg, Lk.
Gäfvert K. J., 57, Vreta kloster, B.
Hansson Greta, 52, Lk.
Hessler Anna, 62, Lk.
Johansson A. F., 48, Ö. Skrukeby, Lh.
Johansson K. F., 55, Lk.
Johansson Matilda, 45, Lk.
Karlsson Klara, 63, Ö. Skrukeby, Lh.
Karlsson N. E., 40, Vist, Lk.
Lindén J. P., 62, Lk.
Lindström K. J., 48, Stjertorp, B.
Löwendahl O. A., 65, Lk.
Pettersson Anna, 62, Lk.
Ringqvist C. O., 57, Lk.
Söderlund J. A., 54, pastor och skolföreståndare, Lk.
Vahlqvist J. H., 61, Lk.
Vallén G. A., 62, Lk.
Vastesson C. G., 54, Ö. Harg, Lk.
Vesterdahl P. A., 58, Vreta kloster, B.
Vidén S. G., 57, Kaga, Lk.
Zander Matilda, 52, Lk.

[B = Berg, Lh = Lingham, Lk = Linköping]

Valkebo och Vifolka lärareförening (22).

Ahlquist E. F., 40, Rappestad, B.
Andersson Elin, 61, Mj.
Andersson K. A., 43, Mj.
Asklöf H. A., 55, Veta, Mt.
Blomberg J., komm., Rappestad, B.
Dickman G. B., 54, S.
Fröst K. P., 47, komm., Herrberga, Mt.
Hedrén K. O., 61, Sya.
Karlsson Hedda, 66, Mj.

Larsson K. H., 46, komm., Mj.
Lidén N. D., 52, Ö. Tollstad, Mt.
Lundqvist A. H., 58, Gammalkil, B.
Odhner H., 53, folkhögskoleförest., Lunnevad, S.

Rehnström A. V., 51, Mj.
Rydberg J. R., 64, Vikingstad, B.
Sondén A., 40, kyrkoherde, V.
Strandh K. J., 56, Herrberga, Mt.
Thorén C. M., 41, kyrkoh., Mj.
Viderström C., 50, V.
Villén O., 53, Normlösa, Mt.
Virén K. J., 53, Ö. Tollstad, Mt.
Örn Kristina, 67, Ö. Tollstad, Mt.

[B = Bankeberg, Mj = Mjölby, Mt = Mantorp, S = Sjögestad, V = Vestra Harg]

Bobergs härads folkskollärareförening (20).

Andersson Emma, 67, Krigsberg, B.
Asklöf P. A., 34, Jerstad, Skenninge.
Dahl G. A., 50, pastor, S.
Ekdal A., 38, pastor, Försjö, S.
Johansson Alma, 48, Lönsås, S.
Kernell Fr., 57, pastor, Fornås, B.
Larsson A., 51, landtbrukare, Kølback S.
Linder C. P., 41, Qvarn, B.
Lindqvist T., 59, Qvarn, B.
Ljungqvist Hilma, 60, Brunneby, B.
Persson Anna, 58, Elfvestad, Skeppsås.
Pettersson J. V., 53, Brunneby, B.
Petré P. O., 46, Krigsberg, B.
Rosenqvist O., 59, Elfvestad, S.
Stafström Alma, 65, Fornås, S.
Strand A. T., 58, Fornås, S.
Törnell A. M., 47, Vallersta, Skenninge.
Vahlqvist G., 59, Lönsås, B.
Vidén F., 50, S.
Viman M. T., 42, Ekebyborna, Motala.

[B = Borensberg, S = Skeppsås]

Vestra Östergötlands lärareförening (37).

Ahlstrand J. N. E., 39, Appuna, Väderstad.
Andersson B. J., 51, Mv.

Andersson J. G., 31, Strå, V.
Andersson Karin, 50, M.
Andersson O. E., 39, M.
Berg K. L., 50, Hagebyhöga, V.
Bergdahl J. G., 54, V.
Berggren Kristina, 67, V.
Bergman K. F., 50, Väfversunda,
Rogslösa.

Bergström J. N., 60, V.
Bergström Otilia, 41, V.
Carlén C. H., 58, Degerö.
Edoff O. I., 46, komminister, S.
Eklund Eugenia, 63, M.
Fridström A. G., 55, S.
Granér G., 55, Björketorp, Mv.
Gustafsson Anna, 60, Vinnerstad, M.
Göransson K. J., 49, Herrestad, V.
Holm Emma, 64, M.
Johansson Tekla, 60, Samuelsberg, M.
Karlson Klara, 61, S.
Karlsson Julia, 62, Samuelsberg, M.
Larsson Elise, 48, M.
Larsson L. N., 57, Hof, V.
Lindh C. J., 42, Basteberg, M.
Lindqvist Arv., 52, Högby, S.
Norrby J. O., 61, Vinnerstad, M.
Odin Hilda, 55, S.

Pettersson K. A., 56, S.
Rylén O. V., 57, Örberga.
Sandahl Elin, 65, V.
Söderberg Erika, 50, V.
Thureson Hilma, 66, Samuelsberg, M.
Tornell A. P., 40, V. Stenby, Fogelstad.

Vidén A. T., 56, Rogslösa.
Vihlander G., 64, M.
Östenson K. R., 57, Vestra Ny,
Karlsby.

[M = Motala, Mv = Motala verkstad,
S = Skenninge, V = Vadstena]

Kinda kretsörening (15).

Brage A. P., 66, Drabo, Oppeby.
Flack P. A., 42, V. Eneby, Kisa.
Gustafsson F. A., 41, Tjärstad,
Rimforsa.
Helander G., 62, V. Eneby, Kisa.
Janssén J. V., Vårdsnäs, Brokind.
Kindqvist K. M., 27, Hyecklinge.
Lindblom C. St., 52, Kettilstad, Hä.
Lindvall A. P., 33, Ho.
Noren A. E., 42, Oppeby.

Olsson A., Kettilstad, Hä.
Olsson Sofia, 60, Ho.
Peterssén J. A., Hyecklinge.
Sundstedt A. C., inspektor, Flytt-
hem, Ho.
Valdén K., 56, Skogshall, Åtvida-
berg.
Vistrand P. O. G., 39, Hä.

[Ho = Horn, Hä = Hägerstad]

Jönköpings län.

Tveta härads folkskollär.-fören. (44).

Andersson Johanna, 51, J.
Andersson O., 52, Bankeryd.
Berg J. F., 36, J.
Bergstrand K., 54, J.
Bredh Lotten, 49, Ljungarum, J.
Carlsson C. J., 50, mjölnare, H.
Clæsson J. N., 62, J.
Dalin Alfr., 55, H.
Edén K., 50, Sandseryd, J.
Ekholm Maria, 49, J.
Erlandson M., 50, J.
Falk Josefina, 61, J.
Franzén J. A., 51, folksk.-insp., J.
Fröberg J., 48, J.
Grahn V., 54, J.
Grönblad A. M., 45, J.
Gustafsson L. G., 57, H.
Gustafsson S. A., 58, Forserum.
Göransson Kerstin, 51, J.
Hallner Amanda, 65, H.
Jeansson Maria, 60, J.
Johansson A., 22, landstingsman,
Höggärdet, J.
Johansson G. H., 41, Rogberga, T.
Jonsson P. J., 51, Svartorp, L.
Karlberg K., 54, Ljungarum, J.
Karling J., 49, ingenjör, J.
Karlsson Elin, 64, J.
Karlsson J. A., 52, Jerstorp, J.
Karlsson Kristina, 59, J.
Larsson K. E., 59, H.
Larsson O. V., 46, J.
Lindqvist J., 40, L.
Olsson J. T., 64, Gust. Adolfs kapell.
Pettersson Emma, 56, J.
Pettersson J. E., 58, J.
Ribbing A., 35, kammarejunkare,
Sjögård, T.

Sehlin S. A., 60, Hakarp, J.
Uhr A. G., 64, J.
Vahlin L., lärare vid tekn. skolan, J.
Vallerström J. A., 61, Nässjö.
Vetterlind Adèle, 54, J.
Vidén K. G., 47, Jernsnäs.
Visén K. M., 54, Öggestorp, J.
Öberg Fatima, 65, J.

[H = Husqvarna, J = Jönköping, L =
Lekeryd, T = Tenhult]

Vista häradsläroreförening (15).

Andersson Selma, 66, Visingö.
Englund O. V., 58, G.
Engqvist C. J., 39, Ölmostad, Jön-
köping.
Göransson Josefina, 64, G.
Jäenansson Johanna, 48, G.
Karlsson Emilia, 67, G.
Kellner A. G., 60, G.
Lagerlund K. E. V., 56, Skärstad.
Levin Alberina, 56, G.
Liljeqvist Alma, 70, G.
Lundqvist J. E., 58, G.
Mellin J. M., 58, G.
Mörk J., 49, G.
Nilsson S., 40, G.
Vallendorff J. A., 59, G.

[G = Grenna]

Norra Vedbo och Ydre häradsläroreförening (27).

Andersson A. E., 58, Säby, G.
Andersson Klara, 65, Trehörna.
Andersson K. J., 66, T.
Andersson O., 58, Sund, Ydre.
Aurell A., 57, Frinnaryd.
Blomstrand C. F., 41, B.
Breitholtz H., 60, Malexander.
Borg O. V., 64, Asbysand.
Bäckdahl J., 51, Linderås.
Engström C. P., 51, Ekeby, S.
Hjelmqvist P. M., 40, Ramfall.
Johannesson G. A., 58, Bälaryd, A.
Johansson B. A. F., 50, T.
Johansson C. F., 58, Lommaryd.
Lago Charlotta, 49, Ramfall.
Lindgren Matilda, 58, Perstorp, Rök.
Lindstrand K. F., 54, Askeryd, A.
Nyrén K. E., 62, B.

Rydman A. F., 43, Norra Vi.
Rydman K. V., 28, Adelöf.
Rylander A., 47, A.
Samuelsson G. P., 36, Adelöf.
Sandberg, G. V., 36, folksk.-insp.,
Säby, G.
Ståhl C. M., 49, Åsbo, S.
Vahlqvist F., 54, Asbysand.
Vigoff J. A., predikant, T.
Åsenius A. J., 56, B.

[A = Aneby, B = Boxholm, G = Gri-
penberg, S = Strålsnäs, T = Tranås]

Södra Vedbo-kretsen (16).

Ankarberg K. A., 52, komm., H.
Björkegren K. J., 60, Medalby.
Eriksson O., 47, riksdagsman, H.
Hemdal J., 60, E.
Hult J. G., 56, H.
Hultgren N. F., 34, H.
Johansson J. A., 55, Broarp, E.
Karlsson J. A., 49, Ormaryd.
Lindqvist K., 44, N. Solberga.
Nyblom G. V., 30, Flisby.
Pettersson A., 59, E.
Pettersson F. A., 47, Bellö.
Pettersson K. H., 59, E.
Svensson Hilma, 68, E.
Vestin A., 38, kyrkoherde, H.
Villner V., 49, komminister och
regementspastor, E.

[E = Eksjö, H = Hult]

Säfsjö-kretsen (14).

Bexell A., 61, Bringetofta, Sf.
Bexell K., 59, Bringetofta, Sf.
Celén J. A., 56, Vrigstad.
Fröderberg A. M., 42, Bäckaby, Å.
Hagelin Klara, 60, Sf.
Holmqvist J. P., 53, Fröderyd, Å.
Hultqvist K. A., 47, Vrigstad.
Johansson C. A., 57, Sandsjö.
Leuwgren, J. M. A., 50, Ram-
qvilla, Å.
Lidholm Lydia, 64, N. Ljunga, Sf.
Lindberg J., 49, N. Ljunga, Sf.
Lönnqvist A. G., 62, Fröderyd, Å.
Malmqvist J. A., 55, Stockaryd.
Svensson J. A., 33, Sandsjö.

[S = Säfsjö, Å = Årset]

Östbo häraads folkskollärare-förening (25).

Andersson C. G., 61, Voxtorpsby.
Andrén K. A., 53, Åker.
Bergstedt J. A., 54, Kärda.
Blomgren A. J., 59, Voxtorpsby.
Börjesson Gerda, 70, Åsenhöga.
Eliässon A. J., 59, Byarum, Vag-geryd.
Engström C. P., 62, Rydaholm.
Hagberg S. E., 46, komminister, Käfsjö.
Hagstrand E. G., 33, Kärda.
Hjertstedt K. O., 57, Tofteryd, Skillingaryd.
Hultqvist J. A., 58, Gällaryd.
Johansson J., Hagshult, Klefshult.
Johansson Ida Karolina, 68, Skillingaryd.

Johansson K. A., 37, Hörle.
Jönsson A., 55, Voxtorpsby.
Lignell L. M., 30, Fryeled.
Nikander D., 58, Åsenhöga.
Nilsson J., 34, V.
Sjö L. P., 45, V.
Slettengren F. O., 55, Käfsjö.
Svensson G. V., 40, Rydaholm.
Svensson J., 36, Hånger, V.
Svensson S. A., 63, V.
Söderström J. H., 36, Tännö, V.
Toll K. G., 51, Skillingaryd.

[V = Vernamo]

Gislavedskretsen (10).

Andersson A., 53, Båraryd, G.
Berg K. A., 58, Kulltorp.
Bolin A. J., 27, Källaré, Nissafors.
Carlsson J. P., 56, Bosebo.
Ingemarsson A. J., 57, Våthult.
Lorentsson Inga, 58, Båraryd, G.
Sandström, B.
Sjöberg A. V., 62, Gnosjö.
Strömberg O., 53, Anderstorp.
Vieslander J., 49, Sandvik, B.

[B = Burseryd, G = Gislaved]

Kronobergs län.

Värendskretsen (19).

Ahlgren J. B., 37, A.
Ausenius K. J., 52, Huseby, Vi.

Borgh P., 60, Lekaryd, Gåfvetorp.
Granstrand J., 33, Gårdsby, Vä.
Heland P. E., 62, Slätthög, M.
Hellerström A., 47, Tolg.
Johansson N. J., 41, Allmundsryd, Ryd.

Karlsson K. P., 60, Hjortsberga, A.
Lidholm G., 43, Vi.
Lindgren A., 49, Stenbrohult, L.
Ljungcrantz Jenny, 57, Virestad, L.
Nilsson N., 47, M.
Nydén J. V., 60, M.
Nylander J. A., 52, Ör, M.
Sjödén M., 48, Vä.

Svensson C., 48, Skatelöf, Grimslöf.
Svensson P. J., 36, Bergunda, Råppe.
Ydén N. P., 29, Vi.
Åhsberg G. A., 61, Täfvellsås, Vä.

[A = Alfvesta, L = Liatorp, M = Møheda, Vi = Vislanda, Vä = Växjö]

Konga folkskollärareförening (19).

Andersson F. A., 48, Hemmelsjö, Å.
Andersson S. A., 44, Ö. Torsås, Sjöbol.
Berghund J., 59, S. Sandsjö, D.
Bergqvist K. A., 63, Tingsås, T.
Bergstrand P. M., 55, Långasjö.
Cederblad J. A., 50, S. Sandsjö, D.
Collén J. P., 60, Långasjö.
Gustafsson Helena, 44, S. Sandsjö, D.
Johansson Emma, 68, Hemmesjö, Å.
Korsell E. V., 58, Furuby, Hofmantorp.

Lindblad M. P., 64, Linneryd.
Lindell A., 57, Qvarnamåla, Snärshult.
Lindén Justina, 66, Uråsa.
Olsson S. D., 56, Uråsa.
Piquét Emma, 65, S. Sandsjö, D.
Sandén J. A., 63, Tingsås, T.
Sandqvist K. A., 55, T.
Sjödäl Jenny, 71, Hemmesjö, Å.
Strand H., 48, Väckelsång.

[D = Dångebo, T = Tingsryd, Å = Åryd]

Kalmar län.

Norra Tjüsts folkskollär.-fören. (27).

Andersson C. G., 53, Falerum.
Arnman P. A., 44, kyrkoh., folksk.-insp., VT.

Bergström C. J., 37, Möckelhult, Dahlhem.
 Brilioth H., kyrkoherde, E.
 Dahlman C. R., 59, Forsaström.
 Envall J., 59, Ukna, N.
 Frösell J. V., 34, T.
 Haller G. A., 58, Färö, Gamleby.
 Hanning P. J., 43, komm., Lofta.
 Hellerstedt C. G., 56, Löfbo, T.
 Hornvall F., L. Hammar, L.
 Jonsson A. G., 39, E.
 Lindholm Hanna, 48, E.
 Lindholm Pauline, 53, Långgrådna.
 Lingström A., 54, Ö.
 Nilsson Emma Augusta, 62, Fuld, N.
 Norman A., 60, Långgrådna.
 Odén S. J., 44, handlande, Ö.
 Olsson Erik, 44, Lofta.
 Petrén J., 51, Skedshult.
 Ryding Elin Josefina, Ö.
 Stark K. J., 52, VT.
 Sundholm J. M., L.
 Törnberg A. J., 36, Vråka, E.
 Vedell K., 63, Björka, Storsjö.
 Visberg H. N., 37, färgare, Öndal, Skedshult.
 Åkesson O., 44, Ö.

[E = Eds bruk, L = Loftahammar, N = Nelhammar, T = Tryserum, VT = Vester Tryserum, Ö = Öfverum]

Södra Tjuströfs folkskollär.-fören. (43).

Andersson Augusta, 50, Yxered, Hjorted.
 Andersson K. A., 38, Vestrum, Vb.
 Andersson Matilda, 59, Gladhammar.
 Berner K. L., 60, Hjorted.
 Broman Hulda, 58, Vv.
 Carlsson Maria, 53, G.
 Carlstedt Anna, 68, H.
 Carlstedt C. J., 37, H.
 Enstam C. A., 33, Locknevi.
 Eriksson Hulda, 61, St. Skälhem, O.
 Forsberg Hulda, 51, G.
 Franzén Anna, 64, Fridhem, H.
 Gustafsson J. A., 36, Vestrum, Vb.
 Holmdahl A., 54, Gladhammar.
 Holmqvist J., 45, Vv.
 Hultgren E., 36, landtbr., Boda, O.
 Johansson Hanna, 64, H.
 Johansson J. P., 42, landtbrukare, Repvassa, Vb.

Jonsson Maria, 42, Vestrum, Vb.
 Jonsson Mina, 39, B.
 Kron Amanda, 64, Törnesfall, Almvik.
 Lindh L., 44, bruksförvaltare, A.
 Liedholm Maria, 56, Mulestad, O.
 Lippert Augusta, 44, Vv.
 Lindgren A. O., 45, Vestrum, Vb.
 Lindqvist C. E., 56, bruksbokh., A.
 Lundqvist P. A., 47, Rumma, G.
 Markén V., 55, A.
 Nilsson F., 35, hemmansäg., Mulestad, O.
 Nilzén T. P., 38, Tofverum, Vm.
 Palme C. J., 46, Tofverum, Vm.
 Petersson K. P., 52, Odensvi, O.
 Petersson S. J., 53, Vv.
 Pyrrhus Axellina, 63, Odensvi, O.
 Rosander P. G. L., 24, B.
 Sandberg Augusta, 50, Kasinirsborg, G.
 Svebilius J. T., 36, slöjdläro, Vv.
 Svensson Josefina, 60, Törnesfall, Almvik.
 Svensson N. M., 34, G.
 Vennerberg Hulda, 55, B.
 Verner August, 46, kyrkoherde, Gladhammar.
 Virén Agnes, 38, Vv.
 Vretman J. A., 59, Törnesfall, Almvik.

[A = Ankarsrum, B = Blackstad, G = Gamleby, H = Hallingeberg, O = Odensviholm, Vb = Verkeböck, Vm = Vimmerby, Vv = Vestervik]

Tunaläns och Sevedes krets-förening (16).

Aldén G. A., 52, folkhögsk.-förest., S.
 Danielsson A., 55, Djursdala.
 Envall J. A., 30, T.
 Hægerström Alvina, 61, T.
 Hammarlund Alma, 64, V.
 Holm A. F., 56, Frödinge.
 Jacobsson G. A., 48, S.
 Jakobsson Kristina, 65, S.
 Johansson C. J., 38, S.
 Johansson J. P., 43, V.
 Karlen K. M., 56, T.
 Nilsson S. A., 56, Frödinge.
 Stjerna A., 38, S.

Söderqvist A. M., 35, S.
Tollén L., 47, T.
Vimer Sofia, 67, T.

[S = Södra Vi, T = Tuna, V = Vimmerby]

Aspelands skollärareförening (12).

Arvidson A., 40, Tveta.
Delin G. V., 47, Målilla.
Ekbladh C. A., 59, Karlstorp.
Hvitfelt F., 35, sergeant, Målilla.
Johansson C. A., 59, Mörlunda.
Johansson J. A., 63, Bockara, Berga.
Jonsson J. A., 60, Järeda.
Landström C. F., 56, Ånhult, Virserum.
Nilsson C. A., 60, Järeda.
Svensson J. A., 55, Virserum.
Tigerström S. E., 62, Ekenäs, Hagelsrum.
Veis K. E., 56, Lönneberga.

Oskarshamns lärareförening (14).

Carlsund Hilda, 64, lärarinna vid Oskarshamns elementarlärov. för flickor.
Granér S. A., 37.
Hellygren Klas, 52, komminister.
Holmberg Berta, 56.
Johnsson Matilda, 56.
Kjellström J., 43.
Lindblad Aurora, 56, lärarinna vid Oskarshamns elementarlärov. för flickor.
Pettersson Olivia, 62, lärarinna vid Oskarshamns elementarlärov. för flickor.
Pettersson Josefina, 56.
Rundqvist Anna, 65.
Rydmark E. A., 60.
Stjernberg Ingeborg, 66, lärarinna vid Oskarshamns elem.-lärov. för flickor.
Velinder P., 44, fil. kand., läroverkskollega.
Zetterqvist E. A., 50, fil. doktor, läroverkskollega.

[Alla med postadress: Oskarshamn]

Högsby skolförening (10).

Cederqvist J., 56, Sinnerbo, S.
Fransén V., 54, Forseryd, L.
Jonsson P., 25, Klobo, F.
Lagerström A., 67, Högsby, S.
Ljungqvist Alfr., 58, Klobo, F.
Ljungström Antoinette, 56, Sinnerbo, S.
Lundberg A. J., 50, Strömsnäs, S.
Pettersson Lina, 50, Högsby, S.
Rosén A., 41, Valåkra, L.
Vahlqvist Emilie, 50, Basebo, Berga.
[F = Fågelfors, L = Lillsjödäl, S = Staby]

Kalmar och Norra Möre krets-förening (19).

Ahlin J., 37, K.
Alexi-Valman N. P., 58, F.
Andersson J., 57, Smedby.
Carlsson J. Gottfr., 64, K.
Heyne Augusta, 63, K.
Heyne Sofia, 43, K.
Jonsson Ida, 60, R.
Jonsson Matilda, 44, F.
Karlström Josefina, 25, K.
Kollin P. F., 44, K.
Lindén K. E., 60, Läckeby.
Magnusson Jenny, Ryssby, R.
Malenius Hilda, 62, F.
Nilsson A., 37, K.
Sjögren A. F., 55, K.
Sunesson A. J., 47, K.
Unbäck P. V., 38, R.
Viderström Lovisa, 46, K.
Åström Maria, 60, K.

[F = Förlösa, K = Kalmar, R = Rockneby]

Södra Ölands skollärarefören. (18).

Andersson N., 58, Kastlösa.
Björkman C., 61, Gårdby.
Dahlström Ida, 65, Ventlinge.
Fagerström D. G., 33, Ölands Smedby.
Hammarberg Anna, 43, fru, M.
Holmström E., 59, Algutsrum, F.
Hultberg Amanda, 59, Kastlösa.
Hultqvist C. V., 50, Ås, Ottenby.
Hägerström A. F., 36, Södra Möckleby.

Johansson G. E., 56, Ö.
 Johansson Vilhelmina, 53, fru, Ö.
 Kronholm A. S., 63, Ventlinge.
 Lindqvist G., 48, Resmo, M.
 Lundqvist J. O., 49, Vickleby.
 Olsson Olivia, 59, M.
 Olsson P. O., 51, M.
 Petersson H. A., 55, Toroslunda, F.
 Ågren Lydia, 59, Ölands Smedby.

[F = Färjestaden, M = Mörbylänga,
 Ö = Ölands Segerstad]

Gotlands län.

Gotlands medeltredings krets- förening (15).

Bandelin J., 42, Vänge, B.
 Björkander C. J., 64, Hörsne, Bar-
 lingbo.
 Björkander J. P., 40, Väte, Hejde.
 Björkegren J. A., 52, Sjonhem, R.
 Engström O. V., 55, Ardre, Ljugarn.
 Hägg N., 32, fanjunkare, Vänge, B.
 Lindahl J. R., 45, Arlingbo, S.
 Lindström F., 39, Björke, R.
 Lithberg N. O., 52, Vall, S.
 Lundberg H., 59, landtbrukare, R.
 Nilsson Anna, 57, Östergarn, K.
 Nyström J., 36, Mästerby, S.
Thimgren A. E., 60, R.
 Vahlgren O. P., 63, Guldrupe, B.
 Visselgren E. P., 52, Hogrän, S.

[B = Bjerges, K = Katthamarsvik, R
 = Roma, S = Sanda]

Gotlands Södra Tredings lärare- förening (16).

Blomqvist H. P., 36, Näs, H.
 Dahlqvist K. H. G., 50, Fide, H.
 Ekström A., 65, Eke, H.
 Enström J. P., 54, S.
 Fredin O. N. A., 53, Linde, H.
Gahnström C. H., 49, Hafdhem, H.
 Helling E., 62, H.
 Hemmander P., 62, Sproge, H.
 Lindgren O. N., 50, Burs, S.
 Ohlsson N. A., 55, Grötlingbo,
 Burgsvik.
 Olofsson K. A., 34, Alfva, H.

Olofsson O. P., 44, Silte, H.
 Qviberg C. P., 56, Garda, S.
 Stengård J., 50, Rone, H.
 Svallingsson F. T., 26, S.
 Söderberg J., 43, Hablingbo, H.

[H = Hemse, S = Stånga]

Blekinge län.

Blekings östra kretsförening (10).

Björkman N. J., 63, Flokulla, J.
 Ekström M. A., 40, Björkelycke, K.
 Elborg H., 66, J.
 Holmberg V., 63, organistkand., J.
 Jonasson P. A., 55, Skräfle, Ramdala.
Melin K. V., 50, Öfre Tång, K.
 Möller B., 39, kyrkoherde, K.
 Tegnander J., 32, Eriksholm, K.
 Thorsell P., 53, Törnåkra, J.
 Zeberg S. P., 39, Olsång, K.

[J = Jemjö, K = Kristianopol]

Ronnebykretsen (10).

Alméer E., 50, Ettebro, R.
 Linder J., 41, B.
 Ljungqvist Emilie, 66, R.
Melander A. L., 33, B.
 Persson P., 59, Møljerud, R.
 Petersson Emma, 62, R.
 Sjögren F. A., 63, Edestad, Listerby.
 Svensson S. A., 62, B.
 Sällström N. M., 54, R.
 Thulin M. A., 55, Guttamåla, R.

[B = Backaryd, R = Ronneby]

Karlshamns skollärareförening (40).

Ahlström C. A., 55, Hoka, A.
 Bergqvist Amelie, 60, K.
 Degerlund Maria, 57, K.
 Engström A., 39, B. H.
 Espelund Anna, 65, lärarinna vid
 elem.-lärov. för flickor, K.
 Fogelström Ida, 66, K.
Herrlin Åke, 44, K.
 Hjelm Signe, 65, Åryd, M.
 Johansson F. J., 38, B. H.
 Johansson Ida, 65, K.
 Johansson J. A., 62, Stilleryd, A.

Johansson J. P., 33, Mörrum.
 Johansson S. G., 62, Lilla Årsjö-
 måla, B. H.
 Johnsson M., 36, Åryd, M.
 Jönsson J., 30, Åryd, M.
 Karlsson Amanda, 69, Ringamåla.
 Karlsson Karolina, 58, Törneryd, M.
 Karlsson Kristina, 50, barnhems-
 föreståndarinnna, K.
 Lindegren O. L., 30, Vekerum, K.
 Lindell N., 63, A.
 Lundén K., 27, Ringamåla.
 Lundstedt B. G. L., 54, Hällaryd, K.
 Nilsson Karolina, 59, B. H.
 Olsson Maria, 59, Tostarp, A.
 Ryberg Augusta, 52, K.
 Rydén C., 44, K.
 Sandén Hanna, 58, Mörrum.
 Sandén Hilda, 66, Mörrum.
 Sellergren P., 33, Gungvala, A.
 Svensson Hanna, 51, Hällaryd, K.
 Svensson Johanna, 56, Hoka, A.
 Svensson Ottoline, 58, lärar. vid
 elem.-lärov. för flickor, K.
 Thomsson Gustava, 51, slöjdlär., K.
 Thorén S., 52, K.
 Tillström B. O., 58, Ringamåla.
 Tillström Ida, 66, Stilleryd, A.
 Vahlin Vilhelmina, 51, K.
 Vannerberg K. F., 53, K.
 Vestberg Anna, 53, K.
 Ågren Johanna, 63, K.

[A = Asarum, B. H. = Bräkne Hoby,
 K = Karlshamn, M = Merserum]

Sölvesborgsortens skollärare- förening (16).

Appelgren L., 60, Kulla, Sa.
 Clarkson O., 48, Agerum, Sa.
 Englund K. G., Gröbby, Bromölla.
 Holm N., 60, Hosaby, M.
 Jönsson A., 58, Hellevik, M.
 Mattsson J., 55, Hörvik, M.
 Modée G., kantor, Gammalstorp.
 Nilsson Hanna, Högtofta, Kylinge.
 Nystrand Maria, Bjäreryd, Sa.
 Nyström C. A., 63, M.
 Ohlson N. P., 59, Lörby, M.
 Rosenlund O., Ysane, Sö.
 Sterner J. E., Norje, Sö.
 Svedberg J., 48, Gammalstorp.

Tullberg S. M., Ifvetofta, Bromölla.
 Vingren G., 48, Sölve, Sö.

[M = Mjellby, Sa = Sandbäck, Sö =
 Sölvesborg]

Kristianstads län.

Bjäre kretsförening (34).

Andersson Petronella, 58, Varan, K.
 Bolin F., 59, G.
 Fridolf A., 61, Vejby, Ba.
 Gudmundsson Hanna, 60, Öllöf, G.
 Hedlund S., 64, Hjernarp.
 Hällqvist R., 63, Mellby, Laholm.
 Ivarsson Mandla, 66, Skepparkroken,
 Engelholmshamn.
 Larsson Agneta, 68, Glimminge, V.
 Larsson Hanna, 66, Engaby, V.
 Larsson Kristine, 66, Vejby, Ba.
 Larsson O., 46, Mantalsskolan, Bå.
 Liljegren O. M., 54, Tortarp, E.
 Linderberg A. A., 55, Bå.
 Lindström Anna, 63, Fogdarp, F.
 Lindström O. C. J., 40, V.
 Malmström L. V., 63, Hof, V.
 Nilsson Anna, 47, T.
 Nilsson Betty, 65, Vantinge, Ba.
 Nilsson J., 32, Boarp, Hjernarp.
 Nilsson Karin, 63, Torna, Dalby.
 Nilsson L., 41, Hallavara, V.
 Nystrand J., 37, Ba.
 Olsson Gerda, 63, Böske, G.
 Olsson Ida, 59, Engeltofta, E.
 Olsson Karna, 68, Bå.
 Olsson P. M., 30, Slammarp, F.
 Persson Fr., organist, 47, Rebbel-
 berga, E.
 Persson Justina, 63, V.
 Sander S. H., 56, F.
 Sandström Hanna, 56, Engelsbäck, G.
 Svenson N., 36, T.
 Söderholm A., 65, V. Ljungby, F.
 Tufvesson Ida, 64, Viarp, F.
 Velin J. A., 54, Rebbelberga, E.
 [Ba = Barkåkra, Bå = Båstad, E = Engel-
 holm, F = Förslöf, G = Grefvå, T = Tore-
 kov, V = Vestra Karup]

Strövelstorps och Välinge pastorats kretsförening (14).

Andersson Emma, 63, Hasslarp, S.
 Bengtsson Emilia, 58, Välinge, R.
 Borlin J., 41, Erikslund, E.

Henriksson Elna, 56, Tånga, R.
Håkansson Emma, 65, Ingelstorp,
Ormastorp.
Knutsson Anna, 50, Erikslund, E.
Lundsten S., 32, Vegeholm.
Martinsson M. J., 51, Hasslarp, S.
Persson Kristina, 60, Vegeholm.
Pettersson J., 60, S.
Pålsson Emma, 60, Vilhelmsfält, E.
Thelin Per, 45, Kattarp.
Velandar S., 36, Välinge, R.
Åkesson Cecilia, 44, S.

[E = Engelholm, R = Rögle, S = Ströf-
velstorp]

Norra Åsbo skolförening (22).

Ahlström J., 57, Kellna, K.
Bergdahl M., 37, Munka, Ljungby.
Cedervall J., 53, Oderljunga, P.
Forsell J., 48, Ö.
Hansson J. M., 50, Lerkesholm, Ö.
Holmgren M., 45, P.
Jönsson H., kantor, P.
Kristensson N., 40, Rya, Ö.
Landgren P., 42, Össjö, Åsbo Össjö.
Larsson Bengta, 54, Åby, K.
Larsson Johanna, 66, Rya, Ö.
Lindberg C. A., 51, Vedby, K.
Möller O., 47, handlande, Oder-
ljunga, P.
Norén K. P., 60, Hyllstofta.
Olofsson J., 58, Ulfs, P.
Pettersson Hilda Anna Ulrika, 59,
Lerkesholm, Ö.
Pålsson B., 57, skolrådsledamot,
Skingeröd, P.
Rydqvist B. F., 54, Bjerröd, K.
Svensson Kristina, 55, Bjerröd, K.
Svensson S. G., 42, Östra Ljungby, K.
Theorell O., 51, Åby, K.
Ysberg K. T., 44, Fagerhult, Åsbo
Fagerhult.

[K = Klippan, P = Perstorp, Ö = Ör-
kelljunga]

Riseberga pastorats kretsfören. (17).

Andersson Karolina, 68, Bonarp, Rb.
Björck P. S., 45, Herrevadskloster, K.
Gripenskiöld Josefa, 39, Forestad, Rs.
Jeppsson Anna, 68, Snälleröd, Rb.

Jönsson O., inspektor, Vessman-
torp, Rb.

Lundkvist A. L., 41, Ljungby, Rb.
Lövdal H. A., 54, Rb.
Mattsson Maria, 67, Färingtofta, Rb.
Nilsson Johanna, 61, Herrevads-
kloster, K.
Olsson A., 44, Färingtofta, Rb.
Persson Annette, 58, Ljungby, Rb.
Pettersson Alma, 63, Rb.
Rosenlöf J. P., 45, Forestad, Rs.
Rosengren H., landtb., Åktaboden, Rs.
 Segerström A., 58, Torsjö, Hyllstofta.
Stenberg C. A., 46, kantor, Rb.
Åkesson Alma, 69, Färingtofta, Rb.

[K = Klippan, Rb = Riseberga, Rs =
Röstånga]

Rökeortens skollärareförening (27).

Andersson J. M., 53, landtb., Hör-
röd, F.
Andersson N., 40, R.
Berglund P. A., 58, Verum.
Bergstrand F. O., 62, Hörja.
Engström N., 43, kyrkoherde, R.
Hemberg A., 52, Tvärskog, Tyringe.
Hörberg N. L., 56, Vankifva, H.
Jönsson Anna, 63, R.
Karlsson A., 52, Finja.
Kjellsson B., 51, handl., R.
Kulldorff O., 62, V.
Nilsson Bertilda, 67, V.
Nilsson E., 58, F.
Nilsson Johanna, 59, V.
Nilsson Lydia, 70, V.
Nilsson O. N., 60, Mala by.
Persson B., landstingsm., Hörröd, F.
Rosenqvist J., 42, Tågarp, F.
Sandqvist O., 65, Tullstorp, H.
Svensson Anna, 68, Englarp, R.
Svensson N., 38, landtb., Kådarp, R.
Söderlind J., 66, V.
Theander N. J., 63, Slättsjö, R.
Thysell J., 49, Häglinge.
Valdau Thomasin, 67, Finja.
Vestergren S., 60, Åkarp, Bjernum.
Vollin P., 38, kyrkoh., Åkarp,
Bjernum.

[F = Farstorp, H = Hesselholm, R =
Röke, V = Vittsjö]

Vinslöfs skolläreförening (14).

Bergendorff Hilma, 65, Vanneberga, V.
Ekström A., 55, Gumlösa.
Frostensson N. P., 54, Vanneberga, V.
Johnsson A., 52, N.
Jönsson Axelina, 65, Ö. Ejaröd, N.
Larsson Anna, 66, Åraslöf, V.
Lindahl N. P., 48, Åraslöf, V.
Linderberg P. A., 60, Ignaberga, Attarp.

Mellqvist N., 57, Sörby, S.
Nilsson Hanna, 56, N.
Nilsson Ingrid, 66, Sörby, S.
Nilsson J., 38, V.
Olsson B., 41, Lommarp, V.
Persson Bengta, 55, V.

[N = Näflinge, S = Sörbytorp, V = Vinslöf]

Östra Göinge härads skolfören. (14).

Andrén M. A., 50, Ekeröd, Oresby.
Berg P., 49, Ö.
Ekberg S., 42, Bifvaröd, Vanås.
Johnsson N., 55, Högsmo, Glimåkra.
Lagerholm A., 59, Öröd, Ö.
Lundh A., kontraktsprost, folkskoleinspektör, Hjersås.
Lundh C. A., 49, Vestraby, Ö.
Norlindh N. P., 46, Glimåkra.
Olsson A., 56, Säflacka, Ö.
Sjögren N. J., 48, Hjersås.
Svensson N., 50, Qviinge.
Veréen P., 38, Essestorp, Hästveda.
Videstrand, A., 43, Stockhult, Killeberg.

Åberg P. M., 36, Genastorp, Ousby.

[Ö = Östra Broby]

Kristianstadsortens skolläreförening (17).

Andersson A., 59, Näsby, Nosaby.
Aurell A., 53, Grydt, V.
Cederberg N. P., 41, F.
Ekdahl H. O., 58, K.
Fredriksson A. V., 54, K.
Helin A., 54, Kaffatorp, A.
Knutsson A., 58, Oppmanna, A.
Ljunggren Anette, 58, K.
Nihlen P. N., 31, K.

Persson Johanna, 60, K.
Persson J., 46, Gualöf.
Petersson A., 59, Knislinge, V.
Ringdahl A. J., 39, Nymö, F.
Schults C. A., 55, Österslöf.
Trolander Adina, 62, K.
Verlin Magn., 52, Önnestad.
Vessel C. A. E., 57, K.

[A = Askelstorp, F = Fjelkinge, K = Kristianstad, V = Vanås]

Åhusortens folkskollärefören. (15).

Ahlgren Märten, 63, Lökeröd, D.
Andersson Nils, landtbr., Yngsjö, Å.
Flygare Marta, 62, Segesholm, D.
Flygare P., 31, Segesholm, D.
Hansson Olof, handl., Yngsjö, Å.
Jonsson Ingrid, 46, V.
Jönsson Anders, landtbr., Yngsjö, Å.
Lindell S., 53, Bökestorp, D.
Månsson A., 56, kantor, V.
Neander L., 50, Yngsjö, Å.
Nilsson L., 50, V.
Olsson P., 37, Å.
Persson P., 54, Ripa, Å.
Svensson Åke, landtbr., Yngsjö, Å.
Viberg N., 63, D.

[D = Degeberga, V = Vidtsköfte, Å = Åhus]

Gärds härads kretsforening (11).

Almqvist G. A., Hofby, K.
Björk O. P., 48, Härlöf, K.
Fahlström H., 54, kantor, Åsum, K.
Hall J. P., Lyngsjö.
Hedvall A. M., 49, Hörröd, Degeberga.

Högfeldt N. P., 35, Åsum, K.
Lundgren A., Gärds Köpinge.
Nelander N., Venestad, O.
Rignell S. G., 59, Träno, O.
Skare P. M., 61, Lillehem, M.
Ziedeen P., 52, M.

[K = Kristianstad, M = Maglehem, O = Övesholm]

Sydöstra Skånes lärare- och lärarinneforening (19).

Alander J. A., 58, Mellby, Kivik.
Andrén E. C. A., 65, Högseröd, Löberöd.

Andrén P. A., 38, St Olof.
 Bergstrand T. O., 64, Glemminge.
 Bohman K., 40, Eljaröd, Andrarum.
 Evander H., 63, St Olof.
 Frick J. V., 63, Simris, Simrishamn.
 Hofvander H., 64, Hammenhög.
Hörlén M., 53, Valleberga, K.
 Jakobsson P., 34, Spjutstorp, Tome-
 lilla.
 Julin E., 43, Raflunda, Brösärp.
 Larsson A., 47, Valleberga, K.
 Lindholm N., 54, K.
 Nihlén J., 63, Andrarum.
 Nordqvist M., 63, Gårdlösa, Smeds-
 torp.
 Olson J., 40, Sandby, Borrby.
 Schultz J. N., 39, Tosterup, Svens-
 torp.
 Stoltz M., 34, Ingelstorp, K.
 Sundgren J. P., 52, Greflunda, Kivik.
 [K = Kåseberga]

Malmöhus län.

Ystadstraktens skolförening (28).

Allander J., 51, Sjörup.
 Andersson Elin, 64, Bjeresjö, Y.
 Cederlund O., 45, Bromma, Y.
 Cederqvist M., 40, Bjeresjö, Y.
 Cronholm O., 58, Y.
 Cronqvist N., 63, Katslösa, Ryds-
 gård.
 Degeberg O., 47, landtbr., Hede-
 skoga, Y.
 Engström Emma, 66, Hedeskoga, Y.
 Josefsson Eva, 62, Y.
 Larsson Anna, Y.
 Lundberg J., 60, Balkåkra, Char-
 lottenlund.
Lysén J. O., 64, Öja, Y.
 Löfstedt Sofia, 65, Y.
 Löfvall O., 41, St. Herrestad, Y.
 Nilsson J., 50, Y.
 Nilsson O., 52, landtbrukare, Hede-
 skoga, Y.
 Nordén N., 60, Hedeskoga, Y.
 Nyström I. F., 65, Y.
 Odeén J., 46, Söfvestad, Y.
 Persson J., 55, landtbr., Öja, Y.
 Salomonsson Selma, 55, Y.
 Svensson A., 52, Y.

Svensson G., 64, Y.
 Svensson J., smedm., Rutsbo, Y.
 Valdén N., 55, Vallösa, Ö. Sjörup.
 Vennerberg Gerda, 61, Y.
 Vestin N., 60, Y.
 Österdahl J., 56, Y.

[Y = Ystad]

Vemmenhøgs häraads krets- förening (20).

Anderberg J. A., 51, S. Åby, An-
 derslöf.
 Andersson Katarina, 65, Stora Be-
 dinge, V.
 Andersson S., 60, Solberga, Ryds-
 gård.
Bergqvist J. L., 53, Brömmestad, K.
 Bergström O. N., 58, E.
 Ekström Emilia, 60, fru, Vestra
 Torp, Ö.
 Ekström O., 57, Vestra Torp, Ö.
 Fransson N., 44, Jordberga.
 Larsson H., 45, Källstorp, Jordberga.
 Nilsson Bertil, 19, f. d. skollärare, Ö.
 Nilsson Hans, 40, landtbrukare,
 Brunsbo, V.
 Nilsson N., 51, landtbrukare, Brönne-
 stad, K.
 Nilsson N., 40, Vallby, K.
 Nilsson N., 55, Hemmesdyngge, E.
 Persson Hanna S., 65, K.
 Persson Ingrid, 59, Tullstorp, V.
 Ringberg P. O., 55, St. Bedinge, V.
 Thimansson Hanna, 68, Österrike, V.
 Tullberg M., 59, Ö.
 Vilander P. N., 48, Skifvarp.

[E = Espö, K = Klagstorp, V = V.
 Vemmenhög, Ö = Ö. Torp]

Skytts häraads skollärefören. (14).

Bokander N., 53, T.
 Eriksson N. G., 54, Skegrie.
 Hagström P., 50, Kyrkoköpinge, T.
 Landgren A., 60, Hvellinge.
 Larsén N., 48, Simlinge, F.
 Larsson Ingrid, 56, T.
 Malmqvist P., 48, Vemmerlöf, F.
 Ohrlander I. M., 41, Trelleborgs
 landsf., T.
 Olander F., 62, T.

Petersson Matilda, 56, T.
Rosén J., 60, T.
Sandberg A., 50, Virestad, F.
Sandberg I., 31, Bösarp, F.
Severin P., 56, Trelleborgs landsf., T.

[F = Fjerdingslöf, T = Trelleborg]

Oxie härads kretsförening (16).

Dahlgren A. P., 49, Hötofta, Hk.
Eriksson P., 62, V. Kärrstorp, S.
Fagerström A., 59, Ö. Svenstorp, S.
Fagerström C. P., 57, S.
Guldstrand L., 48, Hk.
Hamfeldt K. M., 52, Ö. Grefvie, L.
Hansson N., 39, Mellan-Grefvie, L.
Holmberg C. A., 48, V. Skreflinge, Hd.
Killander A. A., 50, Tullstorp, Hd.
Lindskoug A., 59, Sjödiken, S.
Lundberg Elna, Ö. Skreflinge, Malmö.
Nelen P. N., kantor, V. Skreflinge, Hd.
Nihléen J., 58, V. Ingelstad, O.
Strömbäck O. A., 34, Qvarnby, Hd.
Vinström A. V., 40, Fårabäck, O.
Åkerman Maria, Bunkeflo, Vintrie.

[Hd = Hindby, Hk = Hököpinge, L = Lilla Månstorp, O = Oxie, S = Svedala]

Malmö kretsförening (47).

Andersson Cecilia, 56.
Andersson Hilma, 66.
Andersson Hulda, 54.
Björklund Elsa, 57.
Efverlund H., 54.
Eriksson P., 57.
Fridlund J., 58.
Gren Alma, 68.
Gren Karolina, 60.
Hammarlund J., 59.
Hansson Oliva, 70.
Hellgren Kerstin, 64.
Hemming Anna, 56.
Hylmö P., 42.
Höglund Sofia, 60.
Ifversson Märta, 65.
Kristensson Kerstin, 58.
Krook Charlotte, 54.
Lundberg Gustava, 64.
Lundgren Emma, 61.

Lydén A., 55.
Malmén S. J., 63.
Malmquist O. T., 51.
Månsson Botilda, 58.
Mårtensson Johanna, 63.
Möller Anna, 63.
Nelander Amanda, 66.
Nilsson Hilda, 67.
Nilsson Hilda Augusta, 69.
Norgren N., 51.
Nyberg C. O., 60.
Olsson Kristina, 62.
Persson Anna Sofia, 66.
Persson Nanna, 69.
Persson Vilhelmina, 64.
Pettersson Selma, 65.
Rasmusson Hanna, 59.
Strömsten Anna, 68.
Sundberg Gerda, 65.
Svanlund A., 63.
Svensson Bengta, 61.
Tall Cecilia, 53.
Thullberg N., 51.
Turesson J., 59.
Velin P. O., 51.
Vinberg G., 60.
Österlind Selma, 66.

[Alla med postadress: Malmö]

Lyngby pastorats kretsfören. (21).

Ahlström A., 27, Hækkeberga, K.
Andersson A., 40, landtbr., Hækkeberga, K.
Eklund P. N., 57, Genarp, K.
Ekström P., 46, Hækkeberga, K.
Hansson Maria, 62, G.
Holmbeck Anna, 56, Hækkeberga, K.
Håkansson Oluv, 63, Hækkeberga, K.
Jönsson A., 55, Assartorp, K.
Jönsson L., 23, landtbr., Genarp, K.
Jönsson P., 55, landtbr., Genarp, K.
Karlsson Anna, 69, Hästskobäck, K.
Kristoffersson L., 46, landtbrukare, Genarp, K.
Larsson A., 62, landtbr., Genarp, K.
Larsson Kersti, 64, Espet, K.
Lydén P., 56, Degeberga, K.
Nelander H., 50, G.
Olsson A., 39, skom., Genarp, K.
Strömer G., 37, kontraktsprost, Lyngby, K.

Svensson Boel, 57, Genarp, K.
Svensson Ida, 67, G.
Svensson S., 55, snickare, Genarp, K.
[G = Göddelöf, K = Klågerup]

Lunds kretsförening (46).

Agardh J. N., 44, seminarieadjunkt,
folkskoleinspektör, L.
Andersson Anna, 58, L.
Andersson J., 43, Holmeja.
Bergqvist B. Jak:son, 60, fil. dr.,
seminarieadjunkt, L.
Carlqvist Karolina, 31, L.
Carlsson O. T., 45, L.
Carlström N. F., 52, L.
Franzén J., 56, L.
Hammar O., 50, L.
Hansson N., 46, Källby, L.
Hansson R., 47, L.
Hector Erika, 52, L.
Holmqvist K. F., 56, seminarielär., L.
Holmström L., 40, fil. dr., folkhög-
skoleförest., Hvilan, Akarp.
Hyltén-Cavallius Anna, 62, L.
Johnsson N. C., 42, L.
Jönsson Hanna, 44, Ö. Torn, L.
Jönsson N. J., 47, L.
Landén P., 44, L.
Larsson L. T., 54, seminarieadj., L.
Larsson N., 44, seminarieadjunkt,
folkskoleinspektör, L.
Ljunggren Hilda, 65, L.
Ljunggren Maria, 62, seminarie-
lära:rinna, L.
Lundahl N., 58, L.
Lückander O., 57, Lomma.
Malmund L. L., 64, döstumlär., L.
Mårtensson Kerstin, 58, L.
Nilsson A., Klosterskolan, L.
Nilsson Anna, 52, L.
Nilsson Anna Teodora, 65, L.
Nilsson Elisabet, 59, L.
Nilsson Hanna, 48, L.
Nilsson Kristina, 54, seminarielär., L.
Nilsson N. O., 41, L.
Ohlqvist Botilda, 60, L.
Olsson H., 40, Nefvishög, Staffans-
torp.
Olsson Ingar, 55, L.
Persson Elna, 66, Värpinge, L.
Rosén K. A., 62, Alnarp.

Sandqvist Anna, 53, L.
Schröder Klara, 39, L.
Segerberg O. P., 47, teolog. kand.,
skolrådsordförande, L.
Thunell M., 53, Lomma.
Trägårdh Matilda, 57, L.
Velander J. P., 48, fil. kand., f. d.
folkhögskoleföreståndare, L.
Vingren Sofia, 43, L.

[L = Lund]

Torna härads skollärarefören. (25).

Andersson Elna, 63, Hellestad, L.
Andersson Hanna, 50, H.
Bengtsson O., 48, Råby räddnings-
institut, L.
Brodén L. J., 60, Stångby, L.
Jönsson C. B., 61, Värpinge, L.
Jönsson Kersti, 66, H.
Jönsson L., 35, Södra Sandby, L.
Karlsson J., 62, Vasaholm, L.
Larcén H., 28, f. d. skollärare, H.
Larsson Boel, 61, Refvinge, Löberöd.
Larsson Hanna, 55, Silfåkra, L.
Larsson Kersti, 51, Stångby, L.
Lundgren J., 62, Flyinge, L.
Nedström Joh., 39, N. Nöbbelöf, L.
Nilsson Sofia, Valkärra, L.
Olsson Hanna, 57, Stora Råby, L.
Paulsson L., 40, Stora Råby, L.
Pehrsson O., 39, Hellestad, L.
Petersson J. P., 50, Dalby, L.
Rosengren L. P., 42, Valkärra, L.
Stenberg J. B., 56, H.
Ström Jenny, 46, fru, Efverlöf, L.
Sörensson Bengta, 45, Kyrkheddinge,
Staffanstorp.
Vilander F. J., 55, Södra Sandby, L.
Åkesson N., 36, riksdagsman, Södra
Sandby, L.

[H = Hardeberga, L = Lund]

Färs skolförening (27).

Anderberg H., 61, Esperöd.
Anderberg J. A., 44, Härderup, V.
Barnekow Sofia, 57, Löfvestad.
Dahlqvist E. Lisen, Tågra, S.
Ekman H. N., 59, Björka, S.
Fjelin N. A., 45, R.
Fridén P. O., 54, Jönstorp, Önneköp.

Hansson Maria, 50, S. Åsum, S.
 Håkansson Alma, 66, Rönås, B.
 Håkansson O., 56, Asmåsa, R.
 Jakobsson Johanna, Hvitabäck, R.
 Jönsson Johanna, 61, Bjerröd, B.
 Kellgren H. N., 51, Söfde, S.
 Larsson P., 41, Frenninge, V.
 Lundqvist A., 55, Ö. Kärrstorp, B.
 Mårtensson H., 36, Brunslöf, B.
 Nilsson G., 61, Vomb.
 Nilsson Ingrid, 48, Vesterstad,
 Askeröd.
 Olsson Hanna, 66, Frenninge, V.
 Onsdorff A. P., 50, Vallarum, V.
 Persson H., 54, S. Åsum, S.
 Roos A., 46, V.
 Rosendahl J. P., 46, Starrarp, V.
 Sjöholm Anna, 56, Bellevue, B.
 Steen C. M., 63, Skartofta, B.
 Tulin A. A., 48, Löfvestad.
 Vählin L. M., 52, Ramsåsa, Tome-
 lilla.

[B = Bjersjölagård, R = Röddinge, S = Sjöbo, V = Vollsjö]

Frosta härads kretsförening (24).

Ålin O., 45, Borrlunda, K.
 Ekander O., 49, Hammarlunda, L.
 Engström N. O., 32, Munkarp, Stehag.
 Fredriksson O., 45, Hunneberga,
 Harlösa.
 Helmer H., 55, Slogstorp, L.
 Henriksson O., 32, kantor, Ströö, K.
 Hessing J. C., 54, Hörby.
 Jönsson P., 47, Söderton, L.
 Landén J. N., 63, Högseröd, L.
 Lindberg M., 57, Orup, Höör.
 Lundell J. P., 60, Vennberga, Eslöf.
 Löfvenberg J., 45, Roslöf, Lund.
 Mohlin N., 50, Gårdarp, L.
 Månsson N., 32, Jönstorp, Vollsjö.
 Nilehn N., 63, Ö. Ströö, K.
 Nilsson Botilla, 64, H.
 Nilsson L., 30, skolrådsled., Borr-
 lunda, K.
 Persson Alfr., 60, H.
 Rahm M., 44, tidningsredakt., Lund.
 Schultz J., 41, Bosjökloster, Hörby.
 Sjöstrand B. J., 44, Brostorp, H.
 Svensson P., 38, Skarhult, K.

Åkesson F. A., 60, Gudmundtorp, H.
 Åkesson O., 29, H.

[H = Hurfva, K = Kristineberg, L = Löberöd]

Onsjö härads skolförening (20).

Andersson Kersti, 65, Gullarp, T.
 Engström Elna, 49, Klåfveröd, A.
 Eriksson, P., 43, Torrlösa, S.
 Gullberg J. P., 66, Ask, M.
 Holmgren Emma, 63, Gryttinge, M.
 Holmqvist K., 56, Billinge, R.
 Larsson C., 39, Gryttinge, M.
 Lindberg A., 47, Strö, T.
 Lundgren A., 37, Sibbarp, M.
 Melin H. M., 60, Gullarp, T.
 Mårtensson E., 44, Ö. Karleby, M.
 Nilsson Cecilia, 63, R.
 Nilsson Hilda, 65, Trolleholm, T.
 Nilsson O., 58, R.
 Nordström C., 52, Kjells Nöbbelöf,
 Teckomatorp.

Persson L., 36, Selarp, T.
 Pålsson Amelie, 62, Kongaö, A.
 Svensson A., 36, T.
 Theander Karolina, 67, Torrlösa, S.
 Velander A., 48, Konga, A.

[A = Axelväld, M = Marieholm, R = Röstånga, S = Svalöf, T = Trolleås]

Harjagers härads kretsförening (21).

Andersson A., 55, Ålstorp, V.
 Bengtsson A., 45, Hoftorup, Bar-
 sebäck.
 Bergqvist P., 57, Löddeköpinge, L.
 Dahlberg A., 61, Stäfvie.
 Ekberg A. M., 38, Annelöf, B.
 Elander A. O., 54, Trää, N.
Falck J., 49, N.
 Franck O., 51, Keflinge,
 Hallberg A., 38, Kastberga, Eslöf.
 Hinderesson H., 53, Sjöbo, Barse-
 bäck, L.
 Holm A., 57, Virke, Eslöf.
 Hultén N., 51, Eslöf.
 Hultén O., 59, Löddeköpinge, Kef-
 linge.
 Lidén O. P., 47, Barsebäck, L.
 Niléhn J. P., 51, Skreflinge, Tecko-
 matorp.

Nilsson J. P., 48, S.
Roos Augusta, 55, Löddeköpinge, L.
Rydén E., 62, Fjellie, Flädie.
Svensson N. P., 44, Annelöf, B.
Aradsson J. J., 58, Hoby, Örtofta.
Östner L., 63, Lackalänge.

[B = Billeberga, L = Lund, N = Norr-
viddinge, S = Söderviddinge, V = V.
Karaby]

Landskrona kretsförening (26).

Ahlgren Ebba, 63.
Ahlqvist O., 40.
Andersson Botilda, 61.
Andersson N. J., 55.
Berlin C., 46, slöjdlärare.
Brinck Johanna, 63.
Dahlgren J., 63.
Hallberg Emilia, 37, slöjdlärlarinna.
Holmstedt N. M., 60, Borstahusen.
Johansson P. L., 48.
Johnsson Klara, 65.
Kleberg O., 45, fil. d.r. kyrkoh.,
kongl. hofpredikant.
Lundgren Alma, 60.
Lundgren Emma, 63.
Olsson Margareta, 63.
Peterson Ada, 52.
Pettersson Hanna, 57.
Pettersson Emilia, 50.
Pettersson J. R., 33, sånglärare.
Pettersson Maria, 45, föreståndarinna
för småbarnsasylen.
Sahlberg Louise, 60.
Sjögren N., 67.
Svensson Eléna, 57.
Söderström Jenny, 62.
Vallqvist A., 61.
Åström Charlotta, 63.

[Alla med postadress: Landskrona]

Landskronaortens kretsförening (14).

Ahlström A., 38, Örby, Raus.
Ekstrand A. P. J., 49, Säby, L.
Eliasson N., 49, Rönneberga, A.
Engström L. G., 40, kantor, Hers-
löf, V.
Hansson O., 48, landtbrukare, An-
nelund, V.
Herdenberg P., 61, Säby, L.

Johansson P. L., 48, L.
Jönsson Nils, 45, nämndeman, Säby, L.
Landén F., 61, V.
Lorenson S., 52, redaktör, L.
Olsson Hj., 61, kantor, A.
Persson Nils, 44, riksdagsman, V.
Sjögren N., 67, L.
Turesson N., 47, Tofta, A.

[A = Asmundtorp, L = Landskrona,
V = Vadensjö]

Rönnebergs och Södra Luggude kretsförening (37).

Ahlström L., 38, Örby, R.
Bengtsson Karolina, 65, Landsför-
samlingen, H.
Blomgren C. J., 44, kantor, Hess-
lunda.
Bokelund N. J., 47, Frillestad, P.
Broomé L. G., 53, Bårslöf.
Carlsson J. G., 46, Filborna, H.
Dahlgren A. J., 60, Bjuf.
Delin N. O., 59, Hildesborg, L.
Ekdahl A. A., 45, skomak., Tågarp.
Eliasson N., 49, Rönneberga, A.
Engström O., 57, Kattslösa, R.
Frid B. N., 35, skräddare, H.
Guldstrand A., 41, Fjerrestad, V.
Guldstrand J. A., 62, Hjortshög, H.
Hellberg Elise, 62, Risekatslösa, M.
Jönsson Ida, 65, Råå, R.
Kellander P., 40, R.
Lenander L. P., 60, K.
Liljedahl J. C., 32, Glumslöf, L.
Ljungberg P., 37, Herslöf, Vadensjö.
Melander P., 62, Ormatorp, K.
Molin P. H., 42, M.
Nilsson N., 51, Gäsebäck, H.
Nilsson O., fabrikör, Sireköpinge, T.
Nilsson Tilda, 66, Hörup.
Nordstrand N., 43, Hesslunda.
Palmqvist P. A., 59, Qvistofta, V.
Persson Matilda, 63, Lydestad, M.
Pettersson C., 48, Halmstad, T.
Rosenberg H. M., 39, Risekatslösa, M.
Sehlander L. J., 42, bokhåll., M.
Sundén K., 56, Stenestad, Kägeröd.
Svensson A., 53, Sireköpinge, T.
Tufvesson Beata, 64, Billeberga.
Åkerlundh H. A., 41, Råå, R.

Åkerman A., 52, Pålstorp, R.
Åkerman J., 59, Välluf, P.

[A = Asmundtorp, H = Helsingborg,
K = Kingelstad, L = Landskrona, M =
Mörarp, P = Påarp, R = Raus, T = Tågarp,
V = Vallåkra]

Kullens lärare- och lärarinne- förening (11).

Brodin K., 49, Väsby, H.
Dahlström O. A., 49, H.
Eneroth M., 58, H.
Granqvist Tilda, 59, V.
Holm J., 36, H.
Larsson Charlotta, 52, H.
Lundgren Hulda, 59, H.
Månsson Kerstin, 59, I.
Nilsson P., 41, V.
Olin M., 53, Brandstorp, I.
Persson Hilda, 60, V.

[H = Höganäs, I = Ingelstråde, V =
Viken]

Brunnby krets-förening (10).

Denecker Katarina, 60, Smedstorp.
Jönsson Augusta, 63, Lerhamn.
Jönsson E., 38, Möller.
Jönsson Eva, 53, Arildsläge.
Jönsson P. A., 50, Bräcke.
Jönsson Thilda, 50, Brunnby.
Luft Nelly von der, 53, Nyhamn.
Löfgren C., 40, Brunnby.
Nilsson Kristina, 53, Bräcke.
Pålsson Fredrika, 60, Fjelastorp.

[Alla med postadress: Höganäs]

Skeldervikskretsen (20).

Berg O., 59, Jonstorp, O.
Bohman Alma, 62, Farhults Gunnes-
torp, M.
Denker Ida, 67, Glimminge, H.
Holm J. P., 49, Farhult, M.
Jönsson Olivia, 61, Görslöf, H.
Nilsson John, 54, Farhults Gunnes-
torp, M.
Norén Alma, 63, Jonstorp, H.
Nyman P., 53, pastor, Farhult, M.
Olsson Ingrid, 50, fru, Jonstorp, H.
Olsson Johanna, 51, Heljaröd, M.

Olsson Nils, 52, landtbr., Jonstorp, H.
Persson Ingrid, 46, Viaköp, M.
Pålsson Gerda, 62, Lerberget, H.
Sandell A. J., 39, Södåkra, H.
Sandell Elin, 39, fru, Södåkra, H.
Streffert A., 41, skolrådsledamot,
Södåkra, H.

Söderberg A. P., 45, Teppeshusen, M.
Söderberg Kerstin, 48, fru, Teppes-
husen, M.

Thore Tronhild, 40, Tranekärr, H.
Vallengren D. H. J., 23, kyrkoh.,
Farhult, M.

[H = Höganäs, M = Mjöholt]

Hallands län.

Halmstadstraktens skolförening (30).

Andersson Emma Joh., 58, H.
Andersson H., 57, Stenstorp, H.
Bergqvist L. M., 48, organist och
kantor, Holm, H.
Dalberg C. P., 47, H.
Danström 53, redaktör, H.
Hellström J. G., 43, H.
Hultén, 53, Steninge, Brännarp.
Johansson S. K., 48, H.
Johnsson Ida, 64, Qvibille.
Krutmejer H., 65, H.
Larsson Emma Kr., 56, H.
Lundh Ida, 62, Steninge, Brännarp.
Malmros A. H., 62, Söndrum, H.
Olsson Maria O. K., 50, H.
Pagander G., 35, Harplinge.
Palmer K. V., 67, H.
Pehrson Elisabet, 56, H.
Ridderpeng Vilhelmina, 59, H.
Ruhe J., 55, litteratör, H.
Sjöbohm Th., 50, litteratör, H.
Sjölander Albert, 59, Qvibille.
Stenström Hilda, 54, Slättåkra.
Törnqvist C. A., 59, Snöstorp, H.
Törnqvist A. J., 45, Eldsberga.
Velin Hilda M., 61, H.
Vessman Aug., 56, Getinge.
Vetterstrand J. N., 55, Harplinge.
Vinqvist C. D. Natalia, 40, H.
Vitlander Ida, 64, H.
Åkerblom B. J., 49, Snöstorp, H.

[H = Halmstad]

Falkenbergs folkskoleförening (12).

Andersson L. J., 39, landtbrukare, Köinge.
 Dahln O., 48, F.
 Holmgren J. M., 46, Skrea, F.
Hoof J. F., 36, Skrea, F.
 Johnsson Botilda, 55, fru, Köinge.
 Jönsson P., 28, målare, Ljungby, B.
 Karlstedt C., 61, redaktör, F.
 Lidén L., 55, Ljungby, B.
 Lidholm J. F., 45, Stafsinge, F.
 Lindgren A. E., 50, Stafsinge, F.
 Mellander C., 38, Årstad, F.
 Södergren L. A., 43, Alfshög, F.

[B = Bergagården, F = Falkenberg]

Okomekretsens skolförening (33).

Ahlberg J. A., 63, Sibbarp, R.
 Andersson A. Sofia, 53, Fagered, U.
 Andersson J., 45, landtbrukare, Köinge, B.
 Andersson L. A., 49, U.
 Andersson Sofia.
 Andrén K. J., 59, Källsjö, U.
 Ankar J. A., 45, landstingsman, Köinge, F.
 Ankar S., 21, tingstjänare, Köinge, F.
 Bengtsson J. A., 55, Okome, B.
 Bengtsson Sofia, 62, Sibbarp, R.
 Delin E., 34, ingenjör, Köinge, F.
 Hellberg J. O., 57, Okome, B.
 Hjort Thilda, 68, Gunnarp.
 Johansson B. J., 36, kommunalordförande, Svarträ, B.
 Johansson J., 37, Fagered, U.
 Johansson L. J., 38, handlande, Svarträ, F.
 Johansson P. M., 38, gelbgjutare, Köinge, F.
 Johansson S. J., 59, landtbrukare, Okome, B.
Johnsson J., 57, Köinge, F.
 Karlsson A. J., 45, landtbrukare, Köinge, B.
 Karlsson K., 58, landtbr., Köinge, B.
 Kjellerstedt A. I., 45, organist, Okome, B.
 Kronholm B. J., 49, Gunnarp.
 Lidén J. A., 55, Ljungby, F.
 Nilsson B. C., 39, Svarträ, B.
 Nilsson Johanna, 66.

Nyström J. E., 53, Gällared.
 Pehrsson Emelie B., 68, Köinge, B.
 Petersson Alida, 69, Köinge, B.
 Stenberg Bernhardina, 64, Gällared.
 Svensson K. A., 58, landstingsman, Hjertared, U.
 Svensson N., 40, mejerist, Okome, B.
 Vesterlund E., 40, pastor, Egnared U.

[B = Bössgård, F = Falkenberg, R = Risen, U = Ullared]

Kongsbacka skolförening (20).

Andersson A. B., 33, F.
 Andersson J. A., 42, F.
 Berglund J., 42, kyrkoh., K.
 Brambér A., 40, Lindome.
 Börjesson B. M., 55, F.
 Carlberg J. L., 52, Örmevalla, Åsa.
Ekblad A., 61, K.
 Elmqvist J. A., 62, F.
 Johansson J. S., 34, Hanhals, K.
 Johnsson J., 30, källarmästare, K.
 Larsson S. P., 61, F.
 Pettersson C. M., 44, Vallda, K.
 Rydell S. J., 60, Elfsåker, Anneberg.
 Ryman Augusta, 58, fru, O.
 Ryman J. V., 49, O.
 Sandgren J. L., 62, Landa, Åsa.
 Svensson Hanna, 64, F.
 Thorsson E., 39, Tölö, K.
 Thörnvall M., 63, Frillesås.
 Vestman Amalia, 68, Hanhals, K.

[F = Fjärås, K = Kongsbacka, O = Onsala]

Göteborgs och Bohus län.**Fässbergs skolförening (14).**

Andersson Amalia, 60.
 Andersson Anna, 59.
 Andersson Elisabet.
 Backlund Maria, 51, Åby.
 Björklund J. A., 54.
Gustafsson Aug., 55.
 Hultin G., 41, pastor.
 Johansson Matilda, 54.
 Lahger C. J., 44.
 Larsson John, 36, Fässberg.
 Pehrsson Sigrid.

Rydberg Charlotta, 54.
Sjöstedt A., 39, Kärra.
Vallin Ida, 55.

[Alla med postadress: Mölndal]

Göteborgs skolförening (69).

Andersson C. J., 53, Annedal, G.
Andersson E. A., 59, G.
Andersson Svea, 57, G.
Andreasson J. M., 44, G.
Bergqvist J., 50, G.
Blix A., 48, G.
Blomqvist S. A., 43, G.
Blomqvist K. F., 58, Majorna, G.
Brodén J. B., 63, G.
Bohm Amanda, 32, Annedal, G.
Börjesson G. O., 49, folkskole-
inspektör, G.
Carlsson A., 29, G.
Dahlberg Matilda, 55, Annedal, G.
Dahlstrand J. A., 60, Majorna, G.
Ekman E., 61, G.
Elander P., 31, Majorna, G.
Engqvist O. T., 59, G.
Enstam A., 59, G.
Gisslow G., 61, Annedal, G.
Glimstedt J., 61, Annedal, G.
Gunnesson K. G., 44, Haga, G.
Hallén H., 59, Majorna, G.
Hallgren J. A., 46, läroverksadj., G.
Haraldsson A., 48, G.
Henriksson A., 49, G.
Henriksson Karolina, 51, fru, G.
Henriksson N. J., 67, G.
Holmberg A., 59, Majorna, G.
Holmberg J. A., 52, Lindholmen.
Holmlin Amanda, 50, G.
Holmqvist F., 57, skriflärare, G.
Hulthe Hanna, 62, G.
Ingvarsson J., 64, Majorna, G.
Jakobsson Martin, 64, G.
Johansson J., 37, Annedal, G.
Johnsson G., 45, Majorna, G.
Johnsson Hanna, 68, G.
Kjellberg G., 58, G.
Larsson Anna, 60, Qvarnberget, G.
Larsson Anna M., 58, Annedal, G.
Larsén K. L., 66, G.
Liljeholm A. F., 41, Annedal, G.
Lindeqvist Tycho, bokhållare, G.
Lundberg H. V., 65, Annedal, G.

Magnusson A. E., 62, Annedal, G.
Mally Alfrida, 63, G.
Malmberg J. L., 63, G.
Nero Hilma, 49, G.
Nyberg C. V., 61, G.
Ohlander J. M., 62, G.
Pettersson J. F., 55, G.
Raab A., 62, G.
Rodhe B. C., 34, skolförest., G.
Rodin Kristina, G.
Rosén K. J., 57, Majorna, G.
Salomon O., 49, skolförest., Nääs,
Floda.
Schütz Josefina, 50, G.
Selvén G., 44, Haga, G.
Sjöblom J. A., 49, Majorna, G.
Skogsberg Gerda, 67, fru, G.
Skogsberg J. P., 48, G.
Svensson Ellen, 62, G.
Svänsö E., 65, G.
Törngren A., 44, G.
Vahlgren Charlotta, G.
Venster Maria, 35, G.
Vikander K. G., 52, G.
Åkerlund A. R., 60, G.
Åkesson K., 61, G.

[G = Göteborg]

Hisingskretsen (20).

Andersson H., 56, Lindholmen, H.
Dahlgren K. R., 58, Hönö, Öckerö.
Ersson A., 58, slöjdl., Lundby, H.
Fredén A., 62, Lindholmen, H.
Hagström Kr., 55, Backa, G.
Holmqvist J., 65, Lundby, H.
Hållander M., 59, Härred, Majorna.
Jakobsson Amny, 67, Lindholmen, H.
Kjellin Gustava, 53, Björlanda.
Larsson J. F., 55, organist och
kantor, Björlanda.
Larsson Vilhelmina, 62, fru, Björ-
landa.
Leiman Emelie, 46, Björlanda.
Lindblom A., 38, organist o. kantor,
Lundby, H.
Lindblom Åda, 68, fru, Lundby, H.
Mellin G. E., 58, Tuive, G.
Pettersson Edvina, 60, Lindholmen, H.
Rundbäck J., riksdagsman, Säfve.
Stenberg K. A., 54, skolförestän-
dare, Lundby, H.

Svensson A., 48, organist o. kantor,
Torslanda.

Svensson Eva., 58, fru, Torslanda.

[G = Göteborg, H = Hisingsholm]

Bröderna från Södra Inland (20).

Andersson A., 46, Solberga, J.

Andersson A., 48, Romelanda, K.

Andersson Albertina J., 67, Sol-
berga.

Ekeblad Anna Br., 68, fru, H.

Ekeblad J., 56, H.

Ekedahl A. V., 56, Instön, Mar-
strand.

Hallin O. L., 39, Norum, Stenung.

Johansson A., Torsby, H.

Karlsohn F. J., 57, Romelanda, K.

Karlsson A., 62, Ytterby, K.

Karlsson Augusta, 68, fru, Ytter-
by, K.

Lindgren M., 34, Ucklum.

Norberg B. A., 41, Holta, Lycke.

Olander Elisabet, 66, Skårdal, J.

Rabenius K. N., 61, Torsby, H.

Rudén O., 58, Spekeröd, J.

Rydberg A., 56, Kareby, K.

Rydberg Maria, 54, fru, Kareby, K.

Svensson H., 59, Torsby, H.

Svensson Jenny, fru, Torsby, H.

[H = Harestad, J = Jörlanda, K =
Kungälf]

Bollebygds skolförening (21).

Andersson A., 29, häradsdomare,
Kråketorp, F.

Andersson C. M., 46, skolrådsleda-
mot, Skattegården, F.

Andersson Rosalie, 67, Hedegårda, F.

Bolander Anna, 65, Töllesjö, F.

Bengtsson C. P., 54, ordförande i
kommunalnämnden, Nässlehult, F.

Björklund Johanna, 64, Nordtorpa, F.

Dahlén F., 53, Björketorp, F.

Eriksson Charlott, 51, fru, F.

Eriksson E. A., 51, F.

Gabrielsson J., 56, byggm., Hulta, F.

Gustafsson C., 38, gästgifvare, F.

Hansson Augusta, 55, Örelund, F.

Johansson Charlott, 63, Töllesjö, F.

Karlbom Ida, 71, F.

Kjellgren J. A., 65, Örelund, Borås.
Mellander C. J., 15, f. d. skollärare,
Grimsås, F.

Nilsson Augusta, 64, fru, Hede-
gårda, F.

Nilsson Claës, 61, Hedegårda, F.

Olausson A., 40, hemmansägare,
Hultet, F.

Persson A., 49, landstingsman,
Rinna, F.

Uhlin J. R., 36, f. d. skollärare,
Kyrkobyn, F.

[F = Fläskjum]

Elfsborgs län.

Södra Marks kretsförening (12).

Andersson A., 52, Karl Gustaf, K.

Delin A. L., 38, Foutskäl, B.

Eriksson P. H., 44, Gunnarsjö, Sk.

Elmqvist C. J., 44, K.

Hansson Pauline, 58, K.

Halfvardsson J., 39, Grimmared.

Hjelmqvist K. E., 61, Istorp, H.

Johansson Anna, 58, Gunnarsjö, Sk.

Larsson Josefina, 61, Istorp, H.

Nyqvist C. J., 49, Surteby, B.

Sandahl C. R., 41, H.

Skoglund K. E., 64, Öxnevalle,
Sundholmen.

[B = Björketorp, H = Horred, K =
Kungsäter, Sk = Skene]

Södra Kindsrets (12).

Frizell N. J., 35, Kalf, K.

Johansson B. N., 47, Håksvik, K.

Karlén J. H., 51, Massebo.

Karlsson Maria, 63, Håksvik, K.

Lindblom K. A., 56, S.

Petersson M., 34, Ambjörnarp,
Tranemo.

Strömberg Amanda, 60, Håksvik, K.

Strömberg F. J., 48, Håksvik, K.

Strömqvist J. A. H., 62, Redslared,

Fritsla.

Svensson J. V., 51, Sjötofta.

Sundblad A., 58, Ullasjö, S.

Vallberg S. P., 40, Frölunda.

[K = Klef, S = Svenljunga]

Norra Kinds krets-förening (13).

Edgren J. A., 59, Ljungsarp, Gp.
Landén A., 59, Hillared.
Melin Ida, 59, Påbo, Gd.
Nelander S., 58, Gd.
Olsson Anna, 56, fru, Nittorp, Gp.
Olsson J. P., 55, Nittorp, Gp.
Rasmusen Alma, 60, Finnekumla.
Ulricehamn.

Regner E., 35, Långhem.
Rydén K., 53, Sexdrega.
Sjöqvist J. A., 59, Sämb.
Svensson Z., 44, Dalstorp.
Sylvén E. J., 51, Marbäck.
Tholander P., 32, Tverred.

[Gd = Gällstad, Gp = Gölingsstorp]

Redvägs kontrakts folkskole-förening (10).

Andersson J. J., 41, Dalum.
Berger J., 57, B.
Bogren O., 51, Hössna.
Engberg G., 36, Timmele, Lena.
Hellstrand J. A., Vist, U.
Hellstrand V., 51, Brunn, U.
Holmqvist Hj., 56, Liared.
Johansson Karl, 57, G.
Peterson P. R., 39, Strängsered, G.
Ålander F. O. V., 50, kommun., B.

[B = Blidsberg, G = Gullered, U = Ulricehamn]

Ås kontrakts skollärefören. (23).

Andersson J., 26, Tärby, Fristad.
Berggren Emma, 70, Torpa, B.
Björkman J., 39, Espered.
Grafström G. A., 50, Härna, Elmestad.
Hultgren J. G., 46, Brämhult, B.
Johansson C. V., 47, Herrljunga.
Larsson E. J., 52, Rångedala.
Lundell E., 63, Toarp.
Lundin G., 35, Espered.
Lundqvist Anna, S. 61, Drared, Toarp.
Nordendahl C., 49, skolförestånd., B.
Ohlin Anna, 56, Sandhult.
Persson Jenny, 64, B.
Roos Edv., 50, Grude, Ljung.
Sandblom A., 60, Gångrid, Fristad.
Sundén Leontina, 56, B.

Svensson P., 26, riksdagsman, Brämhult, B.
Söderholm J. A., 35, Vängdala.
Thedén J., 51, Toarp.
Thedin Fr., 51, Sandhult.
Ulén G. V., 59, Torpa, B.
Wisborg C. J., 61, B.
Ödvall C. T., 36, Bredared, Myrekulla.

[B = Borås]

Alingsåstraktens krets-förening (15).

Andersson M., 42, Lundby, Lerum.
Bergqvist A., 63, Hemsjö, Norsesund.
Brodén J., 53, Ostad, Foglaryd.
Börjesson J., 42, Eggvena, H.
Edgren F. E., 51, Lerum.
Eriksson C. A., 49, Ödenäs, A.
Fogelberg J. F., 63, Långared.
Hellstrand G., 36, Siene, Lagmansholm.

Johansson A. G., 47, SF.
Johansson A. P., 53, Remmened, H.
Josefsson J. A., 54, Östads barnhus, A.
Löfgren J. G., 43, Lygnared, A.
Löfman G., 40, Bälinge, A.
Mellin C. A., 51, Vårgårda.
Simonsson A., 62, SF.

[A = Alingsås, H = Herrljunga, SF = Skallsjö, Floda station]

Väne krets-förening (19).

Björklund S., 47, Björke.
Blomqvist J., 38, kyrkoherde, VT.
Engblom J., 33, T.
Granqvist C. O., 46, Väne Ryr.
Hallgren Karolina, 46, Vb.
Hellgren C. F., 50, kyrkoherde, Vb.
Hernqvist S., 45, VÅ.
Jönsson Charlotte, 58, Vb.
Kihlberg N. A., 46, Vb.
Larsson Augusta, 61, Gust. Adolf, Vb.
Larsson H. S., 59, T.
Moberg J. K. E., 30, Gust. Adolf, Vb.
Nordblom A., 38, VT.
Nyblom G., 41, Vb.
Olander Maria, 61, VÅ.
Pettersson Emilia, 61, Vb.
Salvén S., 47, Torsered, T.

Sandegren K. A., 58, VÅ.
Sjölander J., 47, Gerdhem.

[T = Trollhättan, Vb = Vänersborg,
VT = Vestra Tunhem, VÅ = Väne Åsaka]

Östra Dalslands skolförening (10).

Bergman Gust., 53, Gunnarsnäs, M.
Bergqvist Charlotta, Bolstad, Lille-
byn.
Bergström Hilma, 68, hushållselev,
Ellenö.
Holmgren K. J., 52, Ör.
Jacobsson Johanna, 65, Grimstad.
Larsson Anna, 63, M.
Rydén E., 42, Gerdserud, M.
Sandelin Ida, 57, Jern, M.
Thyberg F. J., 58, Ånimskog.
Örtendal J., 59, Jern, M.

[M = Mellerud]

Skaraborgs län.

Frökindskretsen (12).

Andersson L. J., 38, Trevattna, S.
Dahlqvist C. S., 51, Börstig.
Engstrand A. T., 57, B.
Hesselblad J. R., 20, organist,
Floby, S.
Johnsson Alfr., 65, Brismened,
Börstig.
Lidén F. H., 59, Kärråkra, B.
Lundgren G. A., 58, Jäla, B.
Sandén J., 31, Grolanda.
Stjernström A. G., 57, Öra, B.
Torsein C. A., 61, Eriksberg, B.
Tyren C. A., 35, kyrkoherde, Eriks-
berg, B.
Vallander Augusta, Börstig.

[B = Broddarp, S = Sörby]

Falköpings kretsförening (38).

Andersson A., 26, Slöta, Vartofta.
Andersson Hanna, 64, F.
Andersson Klara, 64, F.
Bergstrand E. A., 59, Ullened, V.
Klefva.
Broström G., 42, Hångsdala.
Bååth A. G., 54, Gökhem, Sb.
Dahlgren Augusta, 60, F.

Dahlstein J., 50, Segerstad, St.
Edström E. R., 51, litteratör, F.
Ekman A. P., 38, Gudhem, F.
Fält Elisabet, 62, F.
Glansen A., 40, Göteved, Sb.
Göransson J. A., 48, Hellestad, Sb.
Hedrén G., 24, Broddetorp.
Hennix D., 58, Sh.
Johansson A., 53, redaktör, F.
Kjellander C., 52, Sjöbacka, Sh.
Kjellén J. P., 52, Kinneved.
Källander A. V., 56, Kjelfvened, Sl.
Källén G., 26, Karleby, F.
Källén S. B., 63, Tiarp, St.
Linder S. P., 56, Marka, F.
Linderoth A. G., 62, Klefva.
Lindqvist A., 47, Högstena, St.
Lindqvist A. J., 38, Luttra, F.
Lundberg A. G., 54, Hvalstad,
Hångsdala.

Lundin G. V., 47, F.

Modin J. E., 25, F.

Nilsson J. A., 53, Stora Bjurum.

Nyberg C., 30, Torbjörntorp.

Nyström A. G., 33, Åsled, St.

Olsson O., 61, Sb.

Sandén E., 57, Vistorp, Kettilstorp.

Sandgren A. G., 58, Utvångstorp, Sl.

Selander A., 58, Floby, Sb.

Thomander J., 34, veterinärläkare,

Mösseberg, F.

Törnqvist A., 49, Rullesås, Sh.

Vøsterlind Ida, 58, Gudhem, F.

[F = Falköping, Sb = Sörby, Sh =
Sandhem, Sl = Slättäng, St = Stenstorp]

Åse och Viste häraders krets- förening (12).

Alström J., 38, T.

Andersson Elsa, Tun.

Forssén E., 28, Ås, G.

Grönvall J. G., 38, Tun.

Grönqvist, V., 58, Lava, T.

Johansson A., Hyringa, G.

Kjellin G., 61, Främmestad, G.

Lönnerblad, kyrkoherde, Flo, S.

Nyström F., 42, Främmestad, G.

Sahlblom A. J., 44, Sal, S.

Sandholm O., 50, Trökörna, G.

Söderberg F. T., 38, Flo, S.

[G = Grästorp, S = Salstad, T =
Tådened]

Lidköpingskretsen (20).

Bergqvist F., 54, Ö.
Blomqvist A. P., 49, Råda, L.
Bäcklund K. G., 52, Strö, L.
Dahlström J., 33, Söne, Ö.
Engström C. A., 54, Mellby, Lofvene.
Fredell A., Gösslunda, Ö.
Frydén C., 31, Otterstad.
Gasslander F. O. A., 38, Härene, L.
Johansson J., 40, Rackeby, Ö.
Jörlander A., 49, L.
Larsson F. E., 53, Hasslösa, V.
Lindgren J. A., 48, Sunnersberg, L.
Lundström C. J., 52, Åsaka, Lofvene.
Nilsson C. J., 51, Skallmeja, Syn-
nerby.
Sahlstrand L. 41, Säfvare, V.
Schmiedrich Amelie M., 59, L.
Sydow K. A. von, 56, v. pastor,
Sunnersberg, L.
Söderberg J. G., 50, öfverlärare, L.
Thorelius F. V., 56, landtbrukare,
Säfvare, V.
Selander, extra lärare, L.

[L = Lidköping, V = Vinninga, Ö =
Örslösa]

Kinne kontrakts lärareförening (28).

Ahl J. M., 53, Vätzlösa, G.
Anderson Elisabet, 69, Husaby, K.
Andersson J. A., 55, G.
Bejner A., 49, Medelplana, H.
Bengtsson B., 58, V.
Dahlberg F. G., 60, Vedum, G.
Essén J. A., 30, Österplana, F.
Holmer Emma, 55, Holmestad, G.
Jakobsson A., 22, landtbrukare,
Skeby, K.
Jakobsson A. V., 54, landtbrukare,
Skeby, K.
Johanson Anna, 70, Lugnås, V.
Kihl F. A., 45, F.
Lagergren Cecilia, 60, V.
Landahl Selmi, 46, Hösäter, H.
Larsson E. J., 33, landtbrukare,
Holmestad, G.
Lavén L. E., 57, handl., Holme-
stad, G.
Lexell K. J., 57, Lugnås, V.
Lundqvist Alma, 65, Vedum, G.
Nilson Maria, 54, Holmestad, G.

Olbers E. G. F., 37, kyrkoherde,
Husaby, K.
Olsson J., 38, landtbrukare, Medel-
plana, H.
Skärman A., 21, kyrkoh., Medel-
plana, H.
Svensson Amanda, 62, Medel-
plana, H.
Svensson Emma, 58, Vesterplana, H.
Svensson S., 28, Holmestad, G.
Tyrén F. O., 54, Husaby, K.
Vennerholm K. A., 59, Holmestad, G.
Östergren F. H., 56, v. kommin.,
Vätzlösa, G.

[F = Forshem, G = Göteneå, H =
Hellekis, K = Källängen, V = Vester
Björstätter]

Sköfde skolförening (20).

Bondeson A., 48, Götllunda, T.
Dahlén J., 35, S.
Dahlin K. H., 57, Mossebo, F.
Edgren J., 39, Sventorp, I.
Eriksson Hulda, 51, Lunden, S.
Eriksson Lovisa, 61, Våmb, S.
Fogelgren J., 46, Flistad, T.
Fredin F., 61, S.
Frithioff Anna, 67, S.
Frithioff I. M., 64, Varola, S.
Fröier A. A., 45, Borgunda, Dala.
Lewerén J. V., 54, V.
Norberg A., 50, Ransberg, F.
Norberg J., 38, Bellefors, M.
Nyberg Matilda, 57, S.
Rosell G. O. F., 52, Kyrketorp, S.
Sandblom Elma, 66, S.
Stenvall A. V., 66, Acklinga, E.
Wahlström A. T., 62, S.
Vesterlund Ida, 50, Säter, Frösve.

[E = Ekedalen, F = Fagersanna, I =
Ingelstorp, M = Moholm, S = Sköfde,
T = Tidån, V = Våring]

Fågeds kretsörening (11).

Arvidsson A., 40, Fåged, M.
Arvidsson Anna, 67, Boda, M.
Blomgren Matilda, 58, Vass-
backen, M.
Borrman Elisabet, 39, Fåged, M.
Ekland Lovisa, 54, Riddarhagen, T.

Forsman A. P., 51, Trästena, M.
 Granberg C. A., 46, förvaltare,
 Fimmerstad, M.
 Persson G. A., 49, skolrådsledamot,
 Riddarhagen, T.
 Rosén J. A., 44, Halna.
Termstedt J., 44, kyrkoh., Fäged, M.
 Veck Anna, 67, Trästena, M.

[M = Moholm, T = Töreboda]

Mariestads kretsörening (20).

Björkman, 58, Siggarrud, Lyréstad.
 Bäckström S., 49, slöjdlärare, Jo-
 hannesberg, Ma.
 Frydén R., 64, Fogelö, Torsö.
 Fägersten Anna, 50, Svenneby, Mo.
 Hansson Bengta, 51, Johannes-
 berg, Ma.
 Hultgren J., 50, Leksberg, Ma.
 Häggblom Emilia, 58, Ullervad, Ma.
 Kjällman Augusta, 61, Mo.
 Lidén A. P., 58, Ullervad, Jula.
 Lundgren J., 59, Ma.
 Nordin Aug., 55, Ma.
 Norén N. J., 56, Torsö.
 Persson A., 48, Utby, Jula.
 Söherman Hedvig, 62, Ma.
Settergren J. P., 42, Hjälstad, Mo.
 Svensson Kristina, 61, Hjälstad, Mo.
 Vallqvist A. L., 52, Lyrestad.
 Varnicke Emilia, 67, Johannes-
 berg, Ma.
 Åvall A. R., 67, Ek, Ma.
 Ödman J. A. R., 44, Berga, Hass-
 lerör.

[Ma = Mariestad, Mo = Moholm]

Hofva kretsörening (11).

Hedgren A., 56, F.
 Hjerne Elisabet, 52, H.
 Holmblad J. P., 35, E.
Jonsson J., 43, E.
 Jungqvist J. V., 56, F.
 Lundahl A., 51, F.
 Löfstrand L. J. E., 60, H.
 Neander J., 44, F.
 Salqvist C., 45, H.
 Thorén Lovisa, 70, E.
 Tidlblad O., 32, H.

[E = Elgarås, F = Finnertöbja, H =
 Hofva]

Forsvikskretsen (22).

Bäckman Augusta, 63, T.
 Carlsson C. J., 54, Lindhult, Kl.
 Dunder Alma, 64, Kb.
 Hallorson Maria, 52, Udenäs, Kl.
 Hammarstrand Ida, 45, T.
 Hjertstedt G. A., 60, T.
 Johansson Kristina, 63, Perstorp, F.
 Karlsson Selma, 67, Höghult, Kl.
 Kjellgren A., 59, Granvik, Kb.
 Lagerqvist Maria, 58, F.
Lindvall K. J., 45, F.
 Lundberg J. O., 39, civiling., F.
 Lundqvist O., 49, Perstorp, F.
 Nilsson N., 57, Vikaskogarna, Kl.
 Nyqvist Emma, 58, T.
 Olsson Anna S., 66, F.
 Rantzén A. A., 36, Udenäs, Kl.
 Röing V., 39, fortifikationskassör, Kb.
 Selander A., 46, organist och ve-
 terinärläkare, Kl.
 Sjöberg Anna, 64, Skeppshult, Kl.
 Svensson Selma, 63, Kb.
 Viklund P. J., 46, Kb.

[F = Forsvik, Kb = Karlsborg, Kl =
 Karlslund, T = Tived]

Värmlands län.

Holmedalskretsen (15).

Andersson Matilda, 65, T.
 de Bourg D. C., 48, T.
 Dahlgren J., 41, K.
 Dahlström A., 47, sergeant, v. ordf.
 i skolr., K.
 Danielsson Sedonia, 61, K.
 Haglund P., 58, S.
 Lindén Charlotta, 61, Holmedal.
 Lundén Anna, 60, fru, S.
Lundén O. E., 57, S.
 Nilsson Karolina, 67, T.
 Oscar Angelina, 67, Holmedal.
 Pettersson Emilia, 62, fru, K.
 Pettersson M., 54, K.
 Pieper Sofia, 51, Holmedal.
 Rehnström Ida, 69, S.

[K = Karlanda, S = Sundsby, T =
 Töcksfors]

Värmlands Näs lärareörening (17).

Andersson Emilia, 66, V.
 Andersson Johanna, 67, Huggenäs, V.

Berg Ulrika, 54, V.
 Blom A., 51, V.
Danielson A., 37, M.
 Edqvist H. S., 60, By, S.
 Eriksson Sofia, 32, S.
 Fernlöf A. G., 56, Huggenäs, V.
 Holm A. P., 38, B.
 Jansson Gunilla, 64, E.
 Lindström Maria, Ölserud, B.
 Loocrantz A. P., 55, Ölserud, F.
 Melander C., 51, S.
 Nilsson N. G., 51, pastor, M.
 Olsson Klara, By, S.
 Olsson Kristina, Ölserud, B.
 Öhqvist L. G., 51, E.

[B = Botilsäter, E = Eskilsäter, M = Millesvik, S = Seffe, V = Värmlands Bro]

Nors pastorats lärareförening (20).

Andersson Anna, 56, G.
 Andersson Emilia, 57, G.
 Andersson Kristina, 62, G.
Ekström A. M., 59, Liljedal, Sm.
 Hedell C. A., 42, E.
 Jakobsson L. G., 62, Sm.
 Jansson O., 42, Sd.
 Johansson Anna, 59, Sd.
 Johansson Elisabet, 63, Liljedal, Sm.
 Jonsson Maria, 62, E.
 Kjellman Augusta, 65, E.
 Kjellman Johanna, 62, E.
 Kullander K. F., 44, Borgvik.
 Lindström K., 56, E.
 Lager V., 65, Sm.
 Myrén J. E., 66, Nor.
 Norling J. A., 45, G.
 Pettersson Beda, 63, Sd.
 Sandin G. M., 64, G.
 Vidén J. E., 57, G.

[E = Edsvalla, G = Grums, Sd = Segerstad, Sm = Segmon]

Sunne församlings skollärareförening (15).

Andersson A., 43, Torsby, S.
 Andersson J. A., 55, N. Borgeby, S.
 Andersson K. F., 56, S. Borgeby, S.
 Enberg Malvina, 70, Katterud, S.
 Eriksson F., 36, Ivarsbjörke, S.

Gustafsson J. A., 59, By, S.
 Hallberg Emma Kr., 63, Bäck, S.
Hempel C. G., 58, Amberg, S.
 Hulting Hanna G., 63, Amberg, S.
 Karlsson A. G., 63, Arnstorp, S.
 Lundqvist F., 44, Stöpafors.
 Petersson G. F., 52, Vestansjö, S.
 Sundén S. 56, Bäck, S.
 Zetterlund N., 41, Skarped, Rottneros.
 Åberg J., Svinebergssäter S.

[S = Sunne]

Gåsborns kretsörening (17).

Engman Olof, 57, Horrsjön, L.
 Elander Hilda, 67, LP.
 Ferhling Ida, barnmorska, 59, Gåsborn, L.
 Ferhling Ina, 61, Gåsborn, L.
 Konradsson N., Gräsåsen, E.
 Lönnqvist Alba, 54, fru, Gåsborn, L.
 Lönnqvist S. A., 44, Gåsborn, L.
 Levedal Dora, 57, fru, LP.
 Levedal A., 57, LP.
 Lindberg E. M., 30, Gåsborn, L.
 Norén A., 60, Norekärn, L.
 Nordström Hilda, 62, LP.
 Schagerholm Maria, 60, fru, L.
Schagerholm, Aug., 62, L.
 Sundin Naemi, 62, LP.
 Vahlström J. V., 61, E.
 Öberg Selma, 64, Horrsjön, L.

[E = Elfsjöhyttan, L = Långbanshyttan, LP = Lesjöfors, Persberg]

Filipstads bergslags kretsörening (24).

Bergqvist Emma, 65, Brattfors, F.
Dahlström Fr. G., 52, F.
 Eriksson L., 49, Brattfors.
 Forsberg Ingrid, 52, F.
 Frödin Emy G. L., 59, F.
 Gustafsson Matilda, 65, Brattfors.
 Hallonqvist A. V., målare, 57, F.
 Hellgren O., 61, P.
 Johansson J., 52, Skallåsen, Molkom.
 Larsson Charlotta, 39, P.
 Larsson Karolina, 44, P.
 Malmberg Anna, 60, Daglösen.
 Nilsson Josefina, 60, F.
 Nilsson Selma, 66, F.
 Nordström Kristina, 59, F.

Nyström Lina, 42, F.
Olbers P. H., 34, F.
Olsson M., 61, slöjdlärare, F.
Pettersson, G. A., 37, Yngshyttan, P.
Ramström L., 65, F.
Reinholdz J., 57, bleckslagare, F.
Rydellius J. P., 59, publicist, F.
Sundin G., 59, Finnmosen.
Svensson-Frödin S. A., 33, Storbron, F.

[F = Filipstad, P = Persberg]

Sydöstra Värmlands skolfören. (24).

Andersson Emma, 58, K.
Andersson Paulina, 62, K.
Bergqvist J. A., 62, K.
Björklund E., 58, Gädsberg, K.
Broström Alma, 63, K.
Bäckman P. J., 50, rektor, K.
Carlstedt C. G., 54, Persbol, Ölme.
Henriksson Anna, 60, K.
Hägstrand C. A., 64, Östervik, K.
Jonsson J., 36, B.
Larsson Anna, 59, Karlstad.
Laurell L. A., 57, Vassgårda, K.
Lindberg K., 47, K.
Lingren A. G., 60, Väse.
Ljungberg Assarina, 53, K.
Löwendal Klara, 56, K.
Nilsson F., 45, Torpåsen, B.
Nyrén J. L., 45, K.
Persson Ida, 53, K.
Pettersson Elisabet, 60, K.
Sikström Elin, 66, K.
Söderlund S., 44, K.
Vahlström Ida, 64, K.
Vahlberg Kristina, 62, K.

[B = Björneborg, K = Kristinehamn]

Visnums skolförening (18).

Andersson Emma, 61, Jonsbol, B.
Björn N., handlande, Valunda, V.
Flink Beda, 67, Kil, V.
Gustafson C., 65, Vike, B.
Hassel P., 50, Kil, V.
Hedström C., klockare, Visnum, V.
Jonsson J., skolrådsled., Långerud, B.
Larsson L., skolrådsled., Konsterud.
Lindh N. F., 60, Åtorp.
Lindström G., 47, Sjöåsen, B.

Magnusson C. M., skoltillsyningsman, Långerud, B.
Rosenberg A., 61, Nybble, V.
Ström C. J., veterinär, Valunda, V.
Sundqvist J., 54, Krontorp, B.
Svensson K. A., 51, Jonsbol, B.
Vestin J., handlande, Långerud, B.
Viman Ida, 70, Kärr, V.
Zetterqvist E. 48, Kil, V.

[B = Björneborg, V = Värmlands Säby]

Örebro län.

Karlskoga lärareförening (26).

Blomgren Anna, 66, Sibbo, V.
Börjeson J. A., 66, Brickegården, B.
Ekman K. A., ingenjör, Kyrkobyn, K.
Forslund Hilma, 64, Bregården, B.
Gustafsson J. A., Lontorp, B.
Hjort Fr., 59, B.
Hjorth K., 55, Sandmo, B.
Henriksson Karolina, 62, D.
Håkansson Emma, 65, B.
Jansson Antonia S., 62, Kedjeåsen, G.
Jansson Karolina, 60, B.
Johansson Salomon, 56, kamrer, Bregården, B.
Jonsson Hilda, B.
Karlsson K. J., 54, G.
Karlsson P. J., 60, Kedjeåsen, G.
Lindgren E., 53, Immetorp, V.
Lundin J., 30, Björtorp, V.
Lutman Amanda, 60, Knutsbo, V.
Magnusson Matilda, 53, Sibbo, V.
Nilsson Emma, 55, barnmorska, G.
Nilsson J., 61, Knutsbo, V.
Norlin G., 52, B.
Pettersson Lovisa, 68, G.
Strömberg, K. L., 64, D.
Uhrbom Lina, 68, D.
Ågren Hilma, 58, D.

[B = Bofors, D = Degerfors, G = Granbergsdal, K = Karlskoga, V = Valåsen]

Sydvestra Nerkes kretsforening (10).

Almgren J., 61, Røfors, L.
Aulin L., 50, L.
Högmark G. V., 62, Lugnet, H.
Kjellander A., 55, M.
Lindgren K. J., 55, Svartå.

Mogren J., 50, H.
Norén C. A., 57, Nysund, Atorp.
Persson P., 47, Bäcklunda, H.
Rundberg P. A. L., 56, Siggestorp, M.
Sjödell P. O., 50, Bodarna, L.

[H = Hasselfors, L = Laxå, B = Mullhyttan]

Södra Nerkes lärare- och lärarinneförening (26).

Ahlberg Edvard, 59, Skirbråten, A.
Ahlberg Maria, 61, fru, Skirbråten, A.
Andersson A. P., 41, Ljungås, A.
Andersson A. V., 45, Breberg, S.
Andersson J. P., 62, Ämmeberg, A.
Andersson Aug., 41, M.
Dahlin C. A., 38, Dalmark, H.
Ekeberg G., 42, Ämmeberg, A.
Ekendahl J. H., 46, Kärberg, Skyllbergs bruk.
Gustafsson A., 54, Lund, A.
Gren K., 49, Märsäter, M.
Hedendahl J. A., 50, kommitister, Nordhammar, A.
Hedenlund J. A., 59, Aspa bruk, A.
Jansson J. H., Sinkgrufvan, A.
Jansson Beata, 60, Läggesta, A.
Jansson Amanda, 65, Fröshyttan, H.
Kjellander N. G., 56, A.
Karsberg J. P., 28, skolrådsledamot, Vässle, A.
Larsson Kerstin, 62, Aspa bruk, A.
Nyholm Cecilia, 50, Axsjö, A.
Olsson J., 54, Axsjö, A.
Sandell C. J., 22, S.
Svensson Fredrika, 60, Algrena, A.
Söderholtz V., 35, H.
Ungerth A. V., 43, Läggesta, A.
Vetterstrand A. G., 42, A.

[A = Askersund, H = Hammar, M = Mariédam, S = Snafunda]

Sydöstra Nerkes krets-förening (27).

Alander G., 53, Skogaholm, S.
Andersson A. L., 41, Bafinge, S.
Andersson Ida, 68, Berg, Mariédam.
Andersson Selma, 66, Skogalund, Skönnarbo.
Anderzon K., 49, stat.-insp., S.
Béen Teodora, 61, Gillberga, S.

Dahlgren P. G. A., 23, Nerkes Bo.
Danielsson K. A., 50, Gryts bruk, H.
Engström J. E., 49, Sandviken, S.
Engström J., 56, Berg, Mariédam.
Eriksson Matilda, 54 Bäck, H.
Eriksson Paulina, 66, Björnhagen, H.
Hansson Maria, 64, Gryts bruk, H.
Hermansson Matilda, 54, fru, S.
Hermansson P. A. E., 50, S.
Karlsson K. V., 49, kyrkovärd, Dyrbörd, Nerkes Bo.

Koch L., 57, förvaltare, Göteborg.
Malmberg L. O. E., 63, v. pastor, S.
Malmquist J. G., 46, kyrkoherde, Nerkes Bo.

Malmström A. E., 60, bruksförvaltare, Haddebo, H.

Möller T., 39, löjtnant, Gillberga, S.

Norlander G., 49, fil. kand., S.

Olsson Kristina, 67, H.

Sandberg A. G., 57, Haddebo, H.

Söderbäck K. T., 51, förvaltare, Iboholm, H.

Thorén P. A., 52, Bäck, H.

Vetterström J. G., 42, Glottra, S.

[H = Hjortqvärn, S = Svennevad]

Askers krets-förening (19).

Birath B. E., 58, brukspredikant m. m., Brefven, K.

Eriksson A., 56, Botten, Regna.

Eriksson E., 45, Brefven, K.

Flyckt J. F., 67, skollärarekand., A.

Forsman K. F., 48, Alltorp, K.

Forsman B. Maria, 53, Alltorp, K.

Hellström A. V., 63, Sköllersta.

Högel Hildur, 58, Brefven, K.

Jansson A., 44, Åsbron, A.

Jonsson Amanda, 67, Åsbron, A.

Linder Anna L., 53, Bysta, K.

Linder N. J., 56, Bysta, K.

Lindström Anna O., 61, Brefven, K.

Möller T., 51, komm., Tångsäter, A.

Nordström Emma, 61, A.

Persson Otto, 47, nämndeman och bankförest., Bungsäter, A.

Persson P. F., 43, nämndeman och kommunalordf., Malgråfva, A.

Sjölander K. O., 49, A.

Vallin J. F., 42, Lennäs.

[A = Asker, K = Kilsmo]

Örebro skolförening (35).

Andersson Maria, 59, Ö.
Bellander Selma, 52, Ö.
Blanck Anna, 57, Ö.
Blomberg J., 64, Ö.
Blomkvist J., 44, döfst.-sk.-förest., Ö.
Blomqvist G., 53, Ö.
Booberg K., 62, döfst.-lärare, Ö.
Brodden J., 23, Ö.
Carlberg J., 45, Frösvidal, Nerkes Kil.
Cedergren Alma, 59, Ö.
Englund K. J., 59, Ö.
Ericson Hilma, 64, Ö.
Fridén J. A., 60, Ö.
Gustafsson L. A., Hofsta, Ö.
Göthe Hilma, 49, Ö.
Häkansson Ingeborg, 62, Ö.
Höglund J. A., 40, Edsberg.
Larsson Augusta, 58, Ö.
Larsson Ida, 50, Ö.
Linder A., 62, Ö.
Linder H., 45, fil. d.r. lärov.-adj., Ö.
Lindgren E., 38, Gellersta.
Lundahl Ida, 59, Ö.
Lundberg O. V., 51, Ö.
Malmrot K., 59, tidningsman, Ö.
Olsson Hilma, 57, fru, Ö.
Olsson K. V., 54, Ö.
Pettersson Sofia, 57, Ö.
Svensson A. G., 65, Ö.
Sönnerberg Josefina, 55, Ö.
Tengvall Matilda, 56, Ö.
Vendelin Erika, 55, Ö.
Vendell H., 38, fil. d.r. lärov.-adj., Ö.
Vesterlund Anna, 61, Ö.
Vistrand C. G., 43, Almby, Ö.
[Ö = Örebro]

Nora pastorats skollärefören. (17).

Andersson P. A., 51, Bastnäs, G.
Andreasson V., 51, Ås, N.
Blomgren P. J., 36, Moen, Jerle.
Danielsson Emelie, 51, N.
Eklöf E., 43, Fåsjöhyttan, N.
Eriksson E., 44, Gamla Viken, V.
Elander N. G., 59, Elfhyttan, V.
Engvall O., Vestgöthyttan, G.
Hartman V. B., 32, Hammarby, N.
Jonzén J., 46, Klacka Lerberg.
Köhler A. G., 34, Ringshyttan,
Striberg.

Landström P. G., 37, Stadra, G.
Nyvall C. J., 59, N.
Olsson A. V., 53, Born, N.
Persson P., 46, Timansberg.
Persson P. E., 56, Jernboås.
Österberg Adèle, 55, Bondbyn, Jerle.
[G = Gyttorp, N = Nora, V = Vikersvik]

Grythytte-Hällefors kretsforen. (16).

Berger Emilia, 63, Skarped, G.
Bolin J. Z., Pansartorp, H.
Bäckström A. G., 65, Silken, H.
Eliasson J., 61, Saxhyttan, G.
Enhörning J. M., 49, kyrhoherde, H.
Engman Emma, 67, Silfvergrufvan, H.
Eriksson A., 52, Finhult, G.
Eriksson N., 67, Saxhyttan, G.
Larsson Alexelma, 66, Brudgum-
torp, G.
Lindblad E., Sirsjön, S.
Magnusson J. G., 45, G.
Persson Anna, 60, S.
Pålman Hanna, 50, Skarped, G.
Salqvist L., 58, Elverstorp, G.
Samuelsson S. A., 36, Silfvergruf-
van, H.
Telander Selma, 65, Bovik, G.
[G = Grythyttehed, H = Hällefors, S
= Sikfors]

Vestmanlands län.

Södra Vestmanlands skollärefören- förening (30).

Andersson A., 47, hemmansägare,
Vestra Skedvi, Kolsva.
Berg Maria, 54, A.
Bergström C. A., 64, Odensvi, K.
Bergström J. T., 37, Medåker, A.
Carlsson J. E., 46, Munktorp.
Celandier G. M., 35, A.
Ekholm J. E., 36, K.
Engberg K. V., 59, K.
Flodmark L. A., 57, A.
Forssell Johan, 55, Kolbäck.
Gudheim Hedvig, 54, A.
Göranson Karolina, 60, Valbricka,
Bernshammar.
Hallberg K. A., 64, A.
Hellqvist L., 49, Valskog.

Jansson Anna, 61, Kolsva.
Johansson J. L., 53, Lersäter, Grisslarbo.
Laurin Olof, 60, Forshammar.
Lindell J. A., 58, Skedvi.
Magnusson J., 49, Kolsva.
Melén K. A., 51, Kolsva.
Ohlsson K. F., 52, Uttersberg.
Pettersson P. E., 44, Kungsbarkarö, Valskog.
Robssahm K. H., 60, A.
Rönn J., 55, Uttersberg.
Sahlén V. E., 51, Odensvi, K.
Sandblom J., Bolströ, Asby.
Sjöblom J. A., 50, Asby.
Österberg G., 54, A.
Östgren K., 55, redaktör, A.
Östman J. E., 40, K.

[A = Arboga, K = Köping]

Östra Vestmanlands läns lärareförening (12).

Andersson A., 35, Fläckebo.
Blom A., 50, Kila, S.
Borgstedt G., 61, Kila, S.
Ericson A., 49, Ransta.
Göransson V., 44, S.
Johansson J. A., 44, Kungsåra, Vesterås.
Johansson J. E., 52, Norrby, S.
Jonsson N. J., 55, S.
Karlin E. T., 46, S.
Peterson P., 51, Kumla, Tärna.
Pettersson J. F., 48, Norrby, S.
Agren J. F., 40, redaktör, S.

[S = Sala]

Kopparbergs län.

Vesterbergslagens lärare- och lärarinneförening (23).

Andersson P. G., 37, Hugnora, V.
Ahlén J., 59, G.
Becker Hilda, 57, Sörbo, V.
Berg A. J., 56, Finbo, S.
Ekström E. G., 48, Hellsjön, G.
Eriksson G., 57, Gonäs, L.
Forsberg P., 60, Marnäs, L.
Hansson E., 58, Vik, Viksberg.
Holm C. B., 59, Björsjö, S.

Jansson Maria, 59, Sörvik, L.
Jonsson A. E., 59, Snöån, S.
Kummelin Karolina, 59, Vestansjö, S.
Ludvigsson A. E., 55, Gubbo, S.
Lundqvist M., 52, By, S.
Malmgren Tekla, 61, V.
Morin Anna, 62, Stimmerbo, S.
Nordvall J. F., 56, Backbyn, S.
Norell P. R., 42, Persbo, Gräsberg.
Stenberg F. A., 41, Munkbo, S.
Törnqvist J., 50, Nyfors, Kloten.
Vrethblad P., 46, L.
Åkerlind Hilda, 61, Hellsjön, G.
Öhrling Henrika, 60, Morn, V.

[G = Grängesberg, L = Ludvika, S = Smedjebacken, V = Vesterby]

Södra Dalarnas krets-förening (15).

Boberg Anna, 60, F.
Bruhn A., 59, Folkärna, J.
Gustafsson Anna S., 50, G.
Haglund O., 53, G.
Johansson J. E., 37, Byås, B.
Lundbom C. V., 39, kommunalnämndsordf., A.
Nilsson J., 59, By, B.
Nygren A., 47, Garpenbergs bruk, F.
Palén S. G., 48, kyrkoherde, G.
Roström A. G., 33, Stjärnsund.
Sundell Selma, 67, G.
Uréll C. J., 35, Folkärna, F.
Vestberg Hanna, 66, Olshyttan, Hedemora.
Zamore A. P., 52, A.
Öhrströmer Helena, Dormsjö, G.

[A = Avesta, B = Bredgrind, F = Forsstation, G = Garpenberg, J = Jularbo]

Hedemora lärareförening (21).

Andersson Fredrika, 44, H.
Bergmark Elin, H.
Bryntesson Betty, 54, H.
Eriksson G., 50, H.
Eriksson Ulrika, 65, H.
Göransson Anna G., 63, H.
Hellgren O., 34, H.
Hellström Fredrika, 44, H.
Hjorth H., 53, H.
Hultin Betty, 60, H.

Humbla G. A., 49, pastor, H.
 Isaacson Elisabet, 66, Säter.
 Johansson Johanna, 53, H.
 Larsson Karin, 58, H.
 Liebsohn Hilda, 57, H.
 Lindgren J., 53, Vikmanshyttan.
 Lundqvist A. G., 34, H.
 Peterson E., 49, H.
 Sander Matilda, 66, Kullsveden.
 Sundelin Ester H., 65, Säter.
 Östberg Lotten, 59, H.

[H = Hedemora]

Falu lärare och lärarinnefören. (32).

Aspgren N., 48, F.
 Danielsson E., 54, E.
 Envall P., 54, F.
 Eriksson E., 36, St. Kopparberg, F.
 Eriksson E., 52, F.
 Falk Kristina, 62, St. Kopparberg, F.
 Fernlund Maria, 62, Torsång, Ornäs.
 Fernlund V., 35, K.
 Fischer Ulrika, 36, F.
 Forsberg Johanna, 49, St. Kopparberg, F.
 Frid J., 51, St. Kopparberg, F.
 Gustafsson C. A., 56, Gustafs.
 Hedblom E., 49, skolförest., F.
 Hult J. O., 45, Hosjö, K.
 Kriberg K., 52, E.
Lund E., 50, kyrkoh. och folkskoleinsp., E.
 Lundberg Johanna, 57, F.
 Mattsson M., 49, Aspeboda, F.
 Nordqvist Eva, 54, St. Kopparberg, F.
 Olsson P., 45, Hosjö, K.
 Rönnstedt E., 57, F.
 Salin D., 44, Svärdsjö.
 Salin K., 53, Vika, K.
 Sjöberg D., 45, Svärdsjö.
 Strandell Johanna, 52, förest. vid landstingsseminariet, F.
 Sundberg Anna, 61, F.
 Svan Hilda, 60, Morbygden, F.
 Thunberg J. A., 46, komminister, Svärdsjö.
 Trolle V., 41, Hosjö, K.
 Tägtström Erika, 45, Hosjö, K.
 Videgren T. G., 42, prost, fil. d.r, F.
 Östlund Hanna, 53, K.

[E = Enviken, F = Falun, K = Korsnäs]

Nedre Vesterdalarnas lärareförening (15).

Andersson G. N., 43, handlande, Hulån, M.
 Carlman F. O., 55, Björbo, Holsåker.
 Cederberg C. A., 53, vice pastor, Jerna, M.
Dahlén E., 56, Äppelbo.
 Eriksson Karin, 64, N.
 Haglund Hilda, 65, Jerna, M.
 Halvarsson P., 57, Jerna, M.
 Herngren Regina, 71, Jerna, M.
 Inander L. J., 49, Jerna, M.
 Israelsson O., 50, landtbrukare, Skamhed, M.
 Jonsson J., 53, N.
 Lagerdal A., 21, Jerna, M.
 Olsson Kerstin, 66, N.
 Olsson O., 50, N.
 Thomsson O., 63, Jerna, M.

[M = Myrbacka, N = Näs]

Öfre Vesterdalarnas lärareförening (10).

Falk J. P., 51, kyrkoherde, T.
 Färdigsson A., 61, Risåtra, L.
 Gylin L., 60, Ö. Fors, M.
 Hedvall E., 47, kyrkoherde, M.
 Lisell O., 46, handl., Grönland, M.
 Malmén E., 51, Hole, M.
 Richard Vilhelmina, 49, L.
 Sjødahl N., 55, Yttermalung.
Stoglund P., 58, Vallerås, M.
 Ström J., 48, T.

[L = Lima, M = Malung, T = Transtrand]

Gefleborgs län.

Hedesunda skolförening (21).

Andersson Margret, 35, Brunn, H.
 Bergström Paulina, 46, Heden, H.
 Bohman Klara, 58, Mälbo, H.
 Bylund Augusta, 55, Landa, H.
 Carlsson J., 56, Löfåsen, S.
 Engberg J., 51, skogvakt., Brunn, H.
 Eriksson A., 62, handelsbokhållare, Brunn, H.
 Hedström O., 37, H.

Jansson Anna, 68, Gräsbäcken, H.
 Johnson Karin, 63, Ön, H.
 Kompass Lina, 57, Sevalbo, S.
 Kronberg L., 55, Sevalbo, S.
Larsson A. G., 59, Vägskel, Gefle.
 Larsson O., 41, landtbr., Böle, H.
 Lund E., 46, ordförande i kommun-
 nämnden, Brunn, H.
 Lundgren J., 42, landtbr., Brunn, H.
 Norman E., 59, Brunn, H.
 Persson P., 43, landtbr., Löfåsen, S.
 Rydbeck Gerda, 62, fru, H.
 Rydbeck J. A., 51, vice pastor, H.
 Viman Emmy, 65, Sandarne.

[H = Hedesunda, S = Söderfors]

Vestra Gestriklands krets fören. (22).

Andersson O., 52, Österberg, S.
 Berglund P. V., 44, Fagersta, Tjernäs.
 Florell P. G., 46, Kungsberg, J.
 Flörlén A. T., 53, Hofors, R.
 Hedin P., 27, Kratten, H.
 Hellenius O., 46, Gammelstilla, T.
 Holmgren V., 61, Kratten, H.
 Hällberg A., 61, Åshammar.
 Lindqvist Anna S., 65, Östansjö, H.
 Lindqvist Brita K., 64, Bagg-
 hyttan, H.
 Malmgren K. E., 49, S.
 Malmgren Sofia, 55, fru, S.
 Mehlqvist D., 54, Storbodarna,
 Kungsgård.
 Myrsell J. G., 54, H.
 Norlén Anna, 62, Åsmundshyttan, H.
 Nylund J., 46, kyrkoherde, J.
Sillén C. J., 41, T.
 Vestin Brita, 60, Kungsgård.
 Vestin Elin, 67, Kungsgård.
 Vestin L., 52, handl., Vesterberg, S.
 Vikholm Brita, 64, H.
 Öhrn Tekla, 59, Hammarby, S.

[H = Hästbo, J = Järbo, R = Roberts-
 holm, S = Storvik, T = Torsåker]

Östra Gestriklands krets fören. (17).

Andersson Hilda, G.
 Andersson O. P., 51, G.
 Andreen Augusta, 51, Markmyra, V.
 Anjou N. E., 52, Hille, G.
 Bergström N., 38, G.

Bodén O., 51, G.
 Davidsson O. F., 52, Strömsbro, G.
 Engvall Emma, 53, Ludvigsberg, V.
 Eriksson C. E., 50, Johanneslöt, V.
 Forsberg O., 44, Märtsbo, V.
 Hammarström Maria, 57, Hille, G.
 Hedman E., 34, Häklinge, V.
 Lundgren G. V., 48, Öslättfors, G.
 Nordqvist H., 54, G.
 Pettersson A., 43, Jerfsta, G.
 Rosenborg O., 54, G.
 Öberg N., 49, Ludvigsberg, V.

[G = Gefle, V = Valbo]

Norra Gestriklands krets fören. (26).

Ahlström Ida, 68, Mo, O.
 Annell A. P., 57, J.
 Bergbom A. G., 44, kommin., O.
 Berglund L. E., 66, Brattfors, O.
 Boman P., 51, Rån, B.
 Brodin Eva, 63, O.
 Brodin O., 43, Mörtebo, O.
 Enberg Gustava, 48, O.
 Forslund Ulrika, 64, Ulfsta, O.
 Henriksson Johanna, 65, B.
 Hillberg Vilhelmina, 68, B.
 Holm Sophie, 60, O.
 Johansson A., 43, O.
 Lindberg Anna, 68, B.
 Lindbäck Anna, 56, Åsbo, O.
 Lindell C. H., 52, B.
 Lindholm J., 44, B.
 Lindqvist Maria, 57, B.
Lindström K. A., 32, kyrkoherde, B.
 Mattsson Augusta, 65, J.
 Mellqvist Leontina, 67, Råhällan.
 Norlén O. E., 51, komminister, B.
 Petterson Matilda, 60, O.
 Sjöberg J., 30, Axmar, B.
 Vestin E., 45, riksdagsman, B.
 Åkerlund P. O., 51, Strömsbro.

[B = Bergby, J = Jädrås, O = Ockelbo]

Sydöstra Helsinglands skollärare- förening (26).

Björök Augusta, 56, Sö.
 Blombergsson Lotten, 57, Sö.
 Dahlin P. T., 62, Sö.
 Eriksson Anna, Sö.
 Eriksson Magdalena, 62, Stug-
 sund, Sö.

Grandien O. R., 47, fil. kand., kollega, Sö.

Granström A. J., 66, Östanbo, Sa.

Hydman K. A., 60, Ljusne.

Levander P. E., 61, Ljusne.

Lindborg Klara, 50, slöjd lär., Sö.

Löfgren Blända, 57, B.

Lönngrén Anna, 62, S.

Magnusson A. A., 47, fil. kand., kollega, Sö.

Nordström O., 43, Ellne, Sö.

Nyberg G. A., 61, N.

Nyberg Nanny, 61, fru, N.

Pettersson O., 50, Mo, B.

Pettersson P., 42, B.

Rödström O., 58, Sa.

Sjölund P., 60, Djupvik, Sö.

Sundström M., 61, Östansjö, Sö.

Söderberg Regina, 60, Sö.

Vallin C. J., 60, Sö.

Vallin D. A., 49, Ljusne.

Vikström G., 60, slöjd lärare, Sö.

Örbom O., 58, T.

[B = Bergvik, N = Norrala, Sa = Sandarne, Sö = Söderhamn, T = Trönö]

Bollnäs lärare- och lärarinne- förening (25).

Bolinder Ingrid, 54, Frelluga, B.

Edlund Elisabet, 68, A.

Eaström Hilda, 45, Hertsjö, B.

Forsberg J. A., 56, Röste, B.

Gustafsson Ida, 53, A.

Hertzell P., 56, Hå.

Holmström K., 62, Växjö, B.

Häger A. B., 62, A.

Hällström C. O., 32, Växbo, B.

Johansson Matilda, 68, A.

Lindblom Ingeborg, 65, Sörbo, B.

Lindholm J., 60, Stocksätter, B.

Lindström J., 65, A.

Lundvall P. A., 55, Frelluga, B.

Meurling C. J. L., 51, B.

Michaëlsson Hj., 52, B.

Mineur P. J., 62, Norrbo, B.

Nilsson Brita, 64, B.

Nordlund Lydia, 64, A.

Nordqvist P., 63, Ren, B.

Olsson J., 60, B.

Svedberg Katrina, 56, Voxsätter, B.

Svensk Ingrid, 49, A.

Öhman Amanda, 57, A.

Österberg Elise, 65, B.

[A = Arbrå, B = Bollnäs]

Norra Helsinglands kretsfören. (55).

Andersson Karl, faktor, H.

Andersson Kristina, 49, H.

Andersson N. P., hamnkapt. H.

Aurell L. P., 56, Delsbo.

Berglund T., 55, R.

Björkström K. V., 60, Bjuråker.

Bladin Emelie, 62, F.

Bolldén Karin, 64, H.

Botvidsson J. E., 64, Norrbo.

Brandt Hanna, 54, Delsbo.

Carlson J., teckningslärare, stads-
ingenjör, H.

Ekman I., stadsläkare, H.

Engqvist J. A., 57, Delsbo.

Eriksson Agnes, 67, R.

Frisk E., fabrikör, H.

Friström A. G., inspektor, F.

Heder Johanna, 64, R.

Hedström L. G., 54, Idenor.

Hellström L., Hassela.

Härdelin A., kapten, gymnastik-
lärare, H.

Härdelin Klara, 68, Fredriksfors.

Bjuråker.

Iggbom Emelie, 34, H.

Lidell A. J., redaktör, H.

Lundholm Lovisa, 50, Franshammar.

Lundstedt P. E., 52, Gnarp.

Melén Anna, 66, H.

Måhlén Karin, 57, Delsbo.

Nordin O., 37, H.

Nordqvist Maria, 60, H.

Norén R., folkskoleinsp., Bollnäs.

Nyström E. V., 38, Ilsbo, R.

Palm Charlotte, 52, Stocka, H.

Petersson Emelie, 62, H.

Pettersson J. E., 55, F.

Pettersson Paulina, 66, H.

Rasch E., konsul, F.

Roos L. läroverksadjunkt, H.

Rosengren A., stadskomm., H.

Schelin Anna, fru, Saltvik, H.

Seger C. T., 56, Hels. Tuna, H.

Seger J. E., 61, Ävik, H.

Sehlstedt L. F., 56, Ävik, H.

Sjödén L. P., 35, R.

Söderström J. E., redaktör, H.
 Tengborg Maria, 70, Fredriksfors,
 Bjuråker.
 Ternström Julia, 50, H.
 Vallin H., kontraktsprost, F.
 Vallin Matilda, Ströms bruk.
 Vengelin A., 46, Gnarp.
 Vestberg E., 61, H.
 Viström A., läroverksadjunkt, H.
 Vixner Ida, 66, Norrbo.
 Voxberg P. A., 56, Enånger.
 Öhrn K. E., 43, Iggesund.
 Östman F., läroverksadjunkt, H.
 [F = Forsa, H = Hudiksvall, R =
 Rogsta]

Jämtlands län.

Vestra Jämtlands krets fören. (11).

Edholm L., 50, Offerdal.
 Edin P., 53, Undersåker.
 Eriksson Gust., 40, landbrukare,
 riksdagsman, M.
 Johansson J., 54, Alsen.
 Karlsson O., 54, komm.-nämnsordf.,
 Åre.
 Lundqvist P. J., 61, Dufed.
 Mattsson O., 41, handl., T.
 Olsson E., 60, Mattmar.
 Ritchie L., 38, disponent, T.
 Sundelin A., 49, M.
 Svärd G., 47, Åre.

[M = Mörsil, T = Trångsviken]

Vesternorrlands län.

Ytterlännäs-kretsen (19).

Berglund J., 52, Ytterlännäs, For-
 sed, F.
 Bergman N., 44, komm., Dal, N.
 Bäckström Helga, 64, Ytterlännäs,
 Hammar, N.
 Edvall K. J., 26, kyrkoh., Torsåker, N.
 Ekman Alma, 63, Ytterlännäs, Vai-
 ja, F.
 Gellerstedt Sofi, 48, Ytterlännäs,
 Bollsta, F.
 Genberg Kristin, 40, Ytterlännäs,
 Bollsta, F.
 Hallberg K. V., pastorsadjunkt,
 Gudmundrä, F.
 Hellström E. O., 44, fattiggårds-
 förest., Ytterlännäs, Bollsta, F.
 Häggdahl J. P., 58, Gudmundrä,
 Sandviken, F.
 Janze E., 39, kolportör, Ytterlännäs,
 Bollsta, F.
 Kärrlander N. J., 35, Dal, N.
 Nordlander Hulda, 66, Torsåker, N.
 Ringström Augusta, 59, Ytterlännäs,
 Forsed, F.
 Sandler J., 58, Torsåker, N.
 Sellberg J. P., 50, Ytterlännäs,
 Hammar, N.
 Söderholm Klara, 57, Ytterlännäs,
 Bollsta, N.
 Ulin J., 60, Dal, N.
 Vahlberg P. O. B., 52, Ytterlännäs, N.

[F = Frånö, N = Nyland]

Anm. 1. Kursiv stil utmärker ordföranden för 1888.

Anm. 2. Der ej särskild titel finnes utsatt, är personen lärare eller lärarinna.

Anm. 3. Så vidt sådant varit möjligt, har för de qvinliga medlemmarna uppgifvits åtminstone ett förnamn fullständigt.

Anm. 4. Uppgifterna angifva namn, födelseår, titel och adress (postanstaltens namn sist).

Anm. 5. Föreningarna följa länsvis i den vanliga officiella ordningen. Inom hvarje förening upptagas medlemmarna i alfabetisk följd.

Sammandrag.

	Antal föreningar.	Antal medlemmar.
Stockholms stad	1	133.
Stockholms län	4	170.
Uppsala län	5	95.
Södermanlands län	8	271.
Östergötlands län	9	269.
Jönköpings län	7	151.
Kronobergs län	2	38.
Kalmar län	8	159.
Gotlands län	2	31.
Blekinge län	4	76.
Kristianstads län	11	204.
Malmöhus län	18	427.
Hallands län	4	95.
Göteborgs och Bohus län	4	123.
Elfsborgs län	9	135.
Skaraborgs län	10	194.
Värmlands län	8	150.
Örebro län	8	176.
Vestmanlands län	2	42.
Kopparbergs län	6	116.
Gefleborgs län	7	192.
Jämtlands län	1	11.
Vesternorrlands län	1	19.
S:a föreningar	139	S:ma medlemmar 3277.

Centralstyrelse 1889.

Ordförande: *A. F. Skoglund*, Brännkyrka, Elfsjö.

v. Ordförande: *J. Gust. Söderberg*, Lidköping.

Sekreterare: *Fridtjuv Berg*, Stockholm.

Kassaförvaltare: *Emil Hammarlund*, Stockholm.

Öfriga ledamöter: *Alfr. Dalin*, Husqvarna.

K. O. Sjölander, Asker.

J. J. Dalström, Stockholm.

Suppleanter: *B. C. Rodhe*, Göteborg.

Joh:s Thysell, Häglinge.

Joh:s Johansson, Göteborg.

Kretsar och kretsordförande 1889.

Anm. Siffertalet före kretsens namn hänvisar till den sida i katalogen för 1888, der kretsen återfinnes. Siffertalet efter kretsens namn angiver det för kretsen senast uppgifna medlemsantalet. För kretsordförande, som äro folkskollärare eller folkskollärarinna, uppgifves ingen titel.

30	Alingsås	15	A. G. Johansson	Skallsjö, Floda station
36	Askers	19	K. O. Sjölander	Asker
16	Aspelands	12	C. A. Nilsson	Järeda
10	Bankekinds-Skärkinds	19	A. P. Andersson	Askeby, Linghem
—	Bergsjö	16	J R. Lindström	Bergsjö
10	Bergslags	17	Kyrkoherden A. L. Nyström	Hällestad, Prestköp
18	Bjäre	34	A. Fridolf	Vejby, Barkåkra
17	Blekings östra	10	K. V. Melin	Öfre Tång, Kristianopol
11	Bobergs	20	C. P. Linder	Qvarn, Borensberg
29	Bollebygd	21	Claës Nilsson	Hedegärda, Flåskjum
41	Bollnäs	25	P. A. Lundvall	Frelluga, Bollnäs
26	Brunnby	10	C. Löfgren	Brunnby, Höganäs
6	Daga	20	C. G. Strömberg	Björnlunda
4	Elfkarleby	14	F. Häggander	Elfkarleö
4	Erlinghundra	18	C. A. A. M. Bergvall	Sigtuna
27	Falkenbergs	12	J. F. Hoof	Skrea, Falkenberg
31	Falköpings	38	G. V. Lundin	Falköping
39	Falu	32	Kyrkoh. Emil Lund	Enviken
34	Filipstads	24	Fr. G. Dahlström	Filipstad
33	Forsviks	22	K. J. Lindvall	Forsvik

24	Frosta	24	O. Alin	Borrlanda, Kristi- neberg
—	Frånö	17	Mauritz Tenman	Sandö, Frånö
31	Frökinds	12	J. Sandén	Grolanda
32	Fågeds	11	Kyrkoh. J. Tern- stedt	Fåged, Moholm
23	Färs	27	O. Håkansson	Asmåsa, Rödninge
27	Fässbergs	14	Aug. Gustafsson	Möndal
14	Gislaveds	10	J. P. Carlsson	Bosebo
17	Gotlands medeltre- dings	15	A. E. Thingren	Roma
17	Gotlands s. tredings	16	C. H. Gahnström	Hafdhem, Hemse
37	Grythytt-Hällefors	16	S. A. Samuelsson	Silfvergrufvan, Häl- lefors
34	Gåsborns	17	Aug. Schagerholm	Långbanshyttan
20	Gärds	11	N. P. Högfeldt	Åsum, Kristianstad
28	Göteborgs	69	A. Henriksson	Göteborg
26	Halmstadstraktens	30	J. G. Hällström	Halmstad
24	Harjagers	21	J. Falck	Norrviddinge
38	Hedemora	21	Past. G. A. Humbla	Hedemora
39	Hedesunda	21	A. G. Larsson	Vägskel, Gefle
28	Hisings	20	Skolförestånd. K. A. Stenberg	Lundby, Hisings- holm
33	Hofva	11	J. Jonsson	Elgarås
33	Holmedals	15	O. E. Lundén	Sundsby
16	Högsby	10	A. Rosén	Valåkra, Lillsjödäl
16	Kalmar-Norra Möre	19	Åd. Nilsson	Kalmar
17	Karlshamns	40	Ake Herrlin	Karlshamn
35	Karlskoga	26	Hilma Forslund	Bregården, Bofors
12	Kinda	15	F. A. Gustafsson	Tjärstad, Rimforsa
32	Kinne	28	A. Beijner	Medelplana, Helle- kis
14	Konga	19	S. A. Andersson	Ö. Torsås, Sjöbol
27	Kongsbacka	20	A. Ekeblad	Kongsbacka
20	Kristianstadsortens	17	N. P. Cederberg	Fjelkinge
26	Kullens	11	O. A. Dahlström	Höganäs
25	Landskrona	26	N. J. Andersson	Landskrona
25	Landskronaortens	14	A. P. J. Ekstrand	Säby, Landskrona
32	Lidköpings	20	J. Johansson	Rackeby, Örslösa
11	Linköpings	29	K. F. Johansson	Linköping
23	Lunds	46	N. Lundahl	Lund
22	Lyngby	21	Prosten G. Strömer	Lyngby, Klågerup
22	Malmö	47	C. O. Nyberg	Malmö
33	Mariestads	20	J. P. Settergren	Hjälstad, Moholm
5	Mellersta Upplands	12	E. A. Alström	Balingsta
39	Nedre Vesterdalarnas	15	E. Dahlén	Äppelbo
37	Nora	17	A. G. Köhler	Ringshyttan, Stri- berg
40	N. Gestriklands	26	Kyrkoherden K. A. Lindström	Bergby
41	N. Helsinglands	55	K. E. Öhrn	Iggesund

30	N. Kinds	13	S. Nelander	Gällstad
14	N. Tjusts	27	O. Åkesson	Öfverum
13	Norra Vedbo-Ydre	27	P. M. Hjelmqvist	Ramfall
19	N. Åsbo	22	J. M. Hansson	Lerkesholm, Örkel- ljunga
9	Norrköpings	87	J. Cederberg	Norrköping
34	Nors	20	A. M. Ekström	Liljedal, Segmon
5	Nyköpings	58	K. A. Börjeson	Nyköping
27	Okome	33	J. Johnsson	Köinge, Falkenberg
24	Onsjö	20	P. Eriksson	Torrlösa, Svalöf
8	Oppunda	49	A. V. Hallqvist	Katrineholm
16	Oskarshamns	14	Past. Klas Hellgren	Oskarshamn
22	Oxie	16	L. Guldstrand	Hököpinge
30	Redvägs	10	O. Bogren	Hössna
7	Rekarne	31	L. E. Virén	Eskilstuna
19	Riseberga	17	H. A. Lövdal	Riseberga
17	Ronneby	10	A. L. Melander	Backaryd
19	Rökeortens	27	A. Hemberg	Tvärskog, Tyringe
25	Rönnebergs och Södra Luggude	37	L. G. Broomé	Bårslöf
26	Skelderviks	20	A. J. Sandell	Södåkra, Höganäs
21	Skytts	14	N. Bokander	Trelleborg
32	Sköfde	20	A. T. Wahlström	Sköfde
1	Stockholms	133	J. J. Dalström	Stockholm
7	Strängnäs	47	G. Zetterberg	Liljelund, Sträng- näs
18	Ströfveltorps-Välinge	14	Per Thelin	Kattarp
34	Sunne	15	C. G. Hempel	Åmberg, Sunne
35	S. V. Nerkes	10	J. Mogren	Hasselfors
5	S. V. Upplands	30	E. G. Vensell	Vallby, Enköping
40	S. Ö. Halsinglands	26	C. J. Vallin	Söderhamn
36	S. Ö. Nerkes	27	Kyrkoherden J. G. Malmquist	Nerkes Bo
20	S. Ö. Skånes	19	M. Hörlén	Valleberga, Käse- berga
35	S. Ö. Värmlands	24	J. L. Nyrén	Kristinehamn
13	Säfsjö	14	J. A. Svensson	Sandsjö
2	Södertörns	87	Pastor A. F. Skog- lund	Brännkyrka, Elfsjö
38	S. Dalarnas	15	A. P. Zamore	Avesta
29	S. Inlands	20	J. Ekeblad	Harestad
29	S. Kinds	12	F. J. Strömberg	Håksvik, Klef
29	S. Marks	12	C. J. Nyqvist	Surteby, Björkorp
36	S. Nerkes	26	A. G. Vetterstrand	Askersund
3	S. Roslags	27	E. Ferngren	Ö.-Åker, Åkersberg
15	S. Tjusts	43	N. M. Svensson	Gamleby
13	S. Vedbo	16	Pastor V. Villner	Eksjö
37	S. Vestmanlands	30	L. Hellqvist	Valskog
16	S. Ölands	18	G. R. Johansson	Ölands Segerstad
18	Sölvesborgsortens	16	A. Jönsson	Hellevik, Mjellby
4	Tierps	13	J. P. Berg	Tierp

23	Torna	25	L. Paulsson	Stora Råby, Lund
6	Trosa	20	A. Flodkvist	Tullgarn, Jerna
15	Tunaläns och Sevedes	16	G. A. Jacobssohn	Södra Vi
12	Tveta	44	Alfr. Dalin	Husqvarna
11	Valkebo och Vifolka	22	K. J. Virén	Östra Tollstad, Mantorp
21	Vemmenhögs	20	J. L. Berqqvist	Brönnestad, Klags- torp
38	Vesterbergslagens	23	J. F. Nordvall	Backbyn, Smedje- backen
40	V. Gestriklands	22	K. E. Malmgren	Storvik
42	V. Jämtlands	11	Georg Svärd	Åre
11	V. Östergötlands	37	K. A. Pettersson	Skenninge
9	Vikbolands	23	K. A. Andersson	Dagsberg, Norrkö- ping
8	Villättinge	22	J. O. Forsling	Dunker, Ekensholm
20	Vinslöfs	14	B. Olsson	Lommarp, Vinslöf
35	Visnums	18	G. Lindström	Sjöåsen, Björneborg
13	Vista	15	J. A. Vallendorff	Grenna
30	Väne	19	J. Sjölander	Gerdhem
14	Värends	19	M. Sjöden	Växjö
33	Värmlands Näs	17	A. Danielson	Millesvik
21	Ystadstraktens	28	J. O. Lysén	Öja, Ystad
42	Ytterlännäs	19	Pastor N. Bergman	Dal, Nyland
20	Åhusortens	15	L. Neander	Yngsjö, Åhus
30	Ås kontrakts	23	C. J. Wisborg	Borås
31	Åse och Viste	12	J. G. Grönvall	Tun
—	Öfre Fryksdals	16	Kyrkoherden J. O. Spolén	Torsby
39	Öfre Vesterdalarnas	10	P. Skoglund	Vallerås, Malung
8	Öljartraktens	24	J. L. T. Vikman	Ås
5	Örbyhus	26	A. Bergman	Dannemora
37	Örebro	35	A. Linder	Örebro
14	Östbo	25	K. A. Johansson	Hörle
31	Ö. Dalslands	10	E. Rydén	Gårdserud, Melle- rud
40	Ö. Gestriklands	17	Olof Bodén	Gefle
20	Ö. Göinge	14	Prosten A. Lundh	Hjersås
4	Ö. Roslags	38	R. L. Blanck	Vätö
38	Ö. Vestmanlands	12	V. Göransson	Sala

Sverges allmänna folkskollärareförening.

Denna förenings ändamål är att arbeta för den svenska folkskolans och folkbildningens höjande, för enhet och god anda inom lärarekåren och för förbättring af lärarens ställning i allmänhet.

Den står öppen för alla folkskolans vänner utan afseende på deras åsigter i öfrigt eller deras ställning i samhället.

Inträde i föreningen sker genom anmälan till närmaste kretsordförande och erläggande af årsavgift (50 öre) för löpande året.

Å orter, der ej kretsörening förut finnes, torde för saken intresserad person samla folkskolevännerna omkring sig och sätta sig i förbindelse med centralstyrelsen.

Stadgar äfvensom öfriga upplysningar erhållas, om man hänvänder sig till

**Centralstyrelsen för Sverges allmänna
folkskollärareförening,
Stockholm, N.**